1.ª SECÇÃO

DIARIO DE PERNAMBUCO

16 PAGINAS

JORNAL MAIS ANTIGO EM CIRCULAÇÃO NA AMERICA LATINA — Orgão dos "Diarios Associados" — A. J. de Mirando Falcão, Fundador

RECIFE — PERNAMBUCO — BRASIL — N. 186 — ANO 116 — DOMINGO, 10 DE AGOSTO DE 1941

ABATIDOS 18 AVIÕES NAZIS

Novo bombardeio russo a Berlim

Ataques de dois lados

A Raf e a aviação russa bombardearam a capital germanica, em conjunto

INCENDIOS

MOSCOU, 9 (U. P.) — Os aviões russos, á noite de ontem, mais uma vez atacaram Berlim.

Por sua parte, pela segunda noite consecutiva, os alemães deixaram de atacar Moscou.

A noite de ontem foi a quinta, no espaço de 19 dias, em que esta capital não foi bombardeada.

PRINCIPAL OBJETIVO

LONDRES, 9 (R.) — "A base naval de Kiel foi o principal objetivo da RAF, ontem, á noite", informa o Ministerio do Ar.

ATAQUE PELOS DOIS LADOS

LONDRES, 9 (U. P.) — A aviação britanica atacou Kiel, enquanto os pilotos da RAF e os russos atacaram Berlim pelos dois lados. Os sovieticos fizeram, hoje, á noite, o segundo raid sobre Berlim.

Os circulos oficiais informam que, nos estaleiros e nas docas de Kiel declararam-se grandes incendios.

Os aparelhos atacantes tiveram a seu favor o luar que estava brilhante.

Em Hamburgo, a RAF arremessou bombas explosivas e incendiarias sobre objetivos industriais. Não regressaram quatro aviões britanicos de todas essas operações.

COLHIDOS DE SURPRESA

BERLIM, 9 (U. P.) — As autoridades anunciam que as defesas anti-aereas de Berlim foram colhidas de surpresa pelos aviões inimigos, que bombardearam as cercanias da capital alemã, á noite passada, razão por que as baterias não tiveram tempo de abrir fogo e os caças noturnos decolaram tarde para interceptar os aparelhos atacantes.

INFORMAÇÃO AUTORIZADA

LONDRES, 9 (U. P.) — Autorizadamente se informa que a RAF atacou, á noite passada, objetivos na Alemanha.

NOVO BOMBARDEIO RUSSO EM BERLIM

LONDRES, 9 (R.) — O correspondente do Exchange Telegraf em Moscou informa que, ontem, os russos voltaram, á noite, a bombardear objetivos militares, nas proximidades de Berlim.

VIOLENTAMENTE CONTRA VARIAS CIDADES ALEMAS

LONDRES, 9 (R.) — Anuncia-se que bombardeiros da RAF atacaram violentamente varias cidades do noroeste do territorio alemão.

APARELHOS BRITANICOS SOBRE BERLIM

LONDRES, 9 (R.) — Segundo irradiação transmitida pela emissora alemã, a RAF realizou um vôo sobre a capital do Reich, causando pequenos danos em edificios e algumas vitimas entre a população civil.

AVIÕES DESCONHECIDOS SOBRE BERLIM

BERLIM, 9 (U. P.) — Na segunda noite consecutiva, aviões de bombardeio não identificados atacaram esta capital.

A população foi despertada pelas sirenes de alarme anti-aéreo.

Os circulos bem informados declararam que as defesas anti-aéreas obrigaram a maior parte dos atacantes a retrocederem.

Informa-se que dois aparelhos inimigos foram abatidos.

BOMBAS SOVIETICAS EM AERODROMOS DE BERLIM

MOSCOU, 9 (R.) — A emissora local divulga que os aviões russos atacaram os arredores de Berlim.

BERLIM ADMITE O BOMBARDEIO

LONDRES, 9 (R.) — O radio de Berlim afirma que os aparelhos inimigos atacaram a capital germanica, mas, devido á ação dos caças noturnos, somente alguns aparelhos isolados conseguiram penetrar nas defesas da cidade, arremessando bombas.

Noticias de Moscou dizem que os aviões russos, ontem, á noite, bombardearam, novamente os arredores da capital do Reich.

O CRUZEIRO
A revista lider do Brasil

Não é a cruz de Cristo

LONDRES, 9 (R.) — O cardial Hinsley, arcebispo catolico romano de Westminster, falando, hoje, por ocasião do congresso do "Movimento da Espada do Espirito", acentuou que não podia haver compromisso algum com qualquer forma do que chamou "absolutismo idolatra", fosse nazismo, fascismo ou comunismo.

Declarando que "ninguem devia ser enganado pelas falsas manobras dos propagandistas", acrescentou que "nenhuma sorte de "camouflage" poderia ocultar, aos olhos dos cristãos, a cruz do mal.

Prosseguindo disse:

"Sabemos perfeitamente que a "swastica" não é a cruz de Cristo. Sabemos que a cruz de Hitler [illegible] fica de con[illegible]ncia e devoção. Hoje em dia, na Alemanha, se permite que os pais assistam a serviços religiosos e se confessem, enquanto os filhos são levados para movimentos da juventude onde se lhes pregam idéas inteiramente venenosas [illegible] muitas vezes, antagonicas

(Conclue na 2.ª pagina)

Lembrando a batalha de Artois

A significação da luta no setor ukraniano

PRIPET

BERLIM, 9 (U. P.) — Novo triunfo registrou-se, hoje, com o desenvolvimento da terceira ofensiva alemã, com a ocupação do importante entroncamento ferroviário de Korosten, ao sul dos pantanos Pripet, depois do aniquilamento de 25 divisões sovieticas no setor da Ukrania e a destruição das forças inimigas que ainda se encontram em Smolenzk.

Simultaneamente, a aviação alemã prosseguiu a sua metódica obra de destruição das comunicações ferroviárias e estradas de rodagem na retaguarda russa.

No golfo da Finlandia, foi afundado um destroyer soviético e, ao norte de Riga, foi posto a pique um navio patrulha. Na frente russo-finlandesa, continuou a ofensiva das forças germanicas-finlandesas. O mais importante feito dessa batalha foi a ocupação de Korosten, entroncamento ferroviário de grande importancia situado sôbre o rio Uzus.

Korosten está a uns 80 quilometros a noroeste de Novograd-Volynsk, a 150 quilometros a noroeste de Kiev, entre Jitomir e os pantanos Pripet.

Quanto á luta, que se trava, neste momento, no setor ukraniano, dizem as fontes alemãs que é de igual magnitude e significação da batalha de Artois, nas Flandres, no verão de 1940.

(Conclue na 2.ª pagina)

Sobre a guerra na URSS

Conferenciam, longamente, o sr. Cordell Hull e Lord Halifax

CONCESSÕES

WASHINGTON, 9 (U. P.) — O embaixador britanico, nos Estados Unidos, lord Halifax, conferenciou com o sub-secretario de Estado americano, sr. Cordell Hull, durante 45 minutos, sobre a situação do Extremo Oriente.

Soube-se que a discussão versou tambem sobre o conflito russo e os problemas de abastecimento.

O embaixador holandês, sr. Alexandre London, tambem teve uma conferencia com o sr. Cordell Hull.

NOVAS CONCESSÕES FRANCESAS AO REICH

WASHINGTON, 9 (R.) — O secretario de Estado, sr. Cordell Hull, declarou numa entrevista á imprensa, que não havia recebido informações de Vichy acerca das noticias veiculadas pela imprensa norte americana de que a França faria novas concessões ao Reich, sob a forma de privilegios portuarios e de transporte.

Soube-se que a embaixada de Vichy, nesta capital, telegrafou ao seu governo, pedindo esclarecimentos sobre a questão, e que o embaixador Henry Haye, como lhe pedissem pormenores a respeito, acentuou que, dada a exigencia da censura francêsa, não podia supor que as informações de Vichy publicadas pela imprensa fossem exatas.

PROTESTO DE VICHY CONTRA A PRISÃO DO GENERAL DENTZ

GENEBRA, 9 (R.) — Um despacho de Vichy, para agencia oficial alemã, informa que o governo francês deu instruções ao seu embaixador em Madrid para apresentar ao embaixador britanico, sir Samuel Hoare, um protesto contra a prisão do general Dentz e mais 35 oficiais francêses.

Como se sabe, a prisão do general Dentz foi motivada pela falta de cumprimento dos termos do armisticio.

RETIRADO DO SERVIÇO ATIVO

ARGEL, 9 (U. P.) — Em virtude de ter atingido o limite da idade, foi retirado do serviço ativo o general Odic, comandante em chefe das forças francêsas na Africa do Norte.

O general que, antes, foi chefe do gabinete do ministerio da Aviação, partiu para Marselha.

TERIA SIDO QUEBRADO O ARMISTICIO DA SIRIA

VICHY, 8 (U. P.) — O jornal Petit Parisien, publicado em Paris, noticia, hoje, uma suposta violação da convenção do armisticio da Siria pelos inglêses.

Segundo um telegrama datado o Ankara e publicado pelo referido jornal, um regimento de atiradores libanêses do exercito francês na Siria, que se distinguiu nas recentes hostilidades, foi transferido para as forças do general De Gaulle.

Reorganização ministerial

Herbert KING
(Correspondente da United Press)

VICHY, 9 (Pelo correspondente da United Press, Herbert King) — A expectativa criada em torno da sorte imediata das colonias francêsas na Africa e da anunciada pressão germanica para obter bases estrategicas nessas territorios manter-se-á ainda por 48 horas pois á ultima hora resolveu-se transferir para segunda-feira a reunião do gabinete anunciada para hoje, ás 17 da tarde.

Enquanto isso, o general Weygand e os elementos do governo prosseguiram, hoje, as amplas conversações iniciadas. A inesperada chegada do general Weygand a esta cidade e o regresso do almirante Darlan de Paris parecem indicar a gravidade com que se encara a situação, deante da advertencia de Washington de que as futuras relações entre os Estados Unidos e a França serão determinadas pela atitude do governo de Vichy em face do de Berlim. Todavia algumas esferas locais consideram possivel que na proxima reunião do Conselho de Ministros, segunda-feira, não se adote nenhuma decisão concreta e que uma consequencia imediata seria a serie de consultas que hoje se prolongou por varias horas.

Nas altas esferas dizia-se esta noite que o adiamento da reunião do Conselho de Ministros fôra determinada por não estar ainda o gabinete em posição de fixar as atribuições exatas do general Weygand, em virtude do recente decreto pelo qual se determina a sua posição com relação ao Gabinete e ao almirante Darlan.

No entanto, levando em consideração as reuniões de hoje e as personalidades que delas participaram, os comentaristas acham que os problemas relacionados com a defesa das possessões francêsas na Africa predominam sobre os demais, principalmente o papel que lhes corresponde na organização atual do futuro da politica exterior francêsa.

Sobre esse particular a imprensa parisiense silenciou os seus ataques e uniu-se á expectativa geral. Apezar disso, "Le Matin" não encobre a possibilidade de que durante a reunião do Conselho se verifique uma reorganização ministerial — visivelmente inesperada pelas autoridades — que os jornais de Paris vêm solicitando ha muito tempo a favor duma verdadeira "colaboração franco-germanica".

Adiado para amanhã

Não se reuniu o gabinete de Vichy, ontem

Darlan fará uma exposição sôbre os ultimos acontecimentos

COLABORAÇÃO

GENEBRA, 9 (R.) — Sabe-se que a reunião do gabinete de Vichy, anunciada para a tarde de hoje, foi adiada para segunda-feira, quando o almirante Darlan fará uma exposição especial dos ultimos acontecimentos politicos, segundo informações procedentes de Vichy.

FUTURO DA NOVA FRANÇA

VICHY, 9 (U. P.) — O marechal Pétain e os seus conselheiros estiveram conferenciando durante quasi todo o dia, considerando o futuro proximo da nova França.

A reunião do gabinete que se devia realizar hoje foi adiada.

As conversações entre Weygand, Huntzinger e o marechal foram iniciadas ás 11 horas e prosseguiram por muitas horas.

Não foi determinada a data da reunião do gabinete.

CONVOCAÇÃO DO GABINETE

VICHY, 9 (U. P.) — O general Weygand continuou as conversações com os membros do governo. Hoje, pela manhã, esteve em conferencia com o marechal Pétain, com o almirante Darlan e o general Huntziger.

O gabinete foi convocado para reunir-se ás 17 horas.

FATOS DECISIVOS PARA A POLITICA FRANCO-ALEMA

BERNA, 9 (R.) — Comunicam de Vichy que a presença, naque-

(Conclue na 2.ª pagina)

APREENSÃO NA ITALIA

LISBOA, 9 (R.) — Viajantes recentemente chegados a esta capital, procedentes da Italia, declaram que o povo italiano se mostra apreensivo com o futuro. A falta de material se faz sentir vivamente.

Estão paralizadas as obras a bordo do cruzador "Venezia".

Também quase desapareceu o ritmo do trabalho a bordo de outros navios de guerra e da marinha mercante.

COMUNICADOS DE GUERRA

QUARTEL GENERAL DO "FUEHRER", 9 (U. P.) — E' o seguinte o comunicado do Estado Maior:

"Como foi noticiado especialmente, os alemães, na Ukrania, com a cooperação das valentes unidades hungaras, obtiveram exito. Na batalha de Rauman foram destruidos o sexto, o decimo segundo e parte do decimo oitavo corpos do exercito sovietico, num total de 25 divisões de infantaria de montanha e blindadas.

Tomamos mais de 130.000 prisioneiros, entre os quais os comandantes do sexto e do decime segundo exercitos.

Capturamos 317 tanks, 858 canhões, 242 canhões anti-aéreos e anti-tanks, 5.250 caminhões, 12 trens e outros materias. As baixas inimigas passaram de . . . 200.000.

As forças alemãs, que se encontravam na região dos pantanos de Pripet, depois de varios dias de combate nessa zona, conquistaram o importante entroncamento ferroviario de Korster. Foram destruidos os destacamentos russos na zona de Roslava, a 100 quilometros ao sul de Smolensk, conforme fôra noticiado. Aí foram feitos 38.000 prisioneiros, capturados 250 tanks e 359 canhões, além doutros materias. Durante o dia, a aviação efetuou vôos de reconhecimento sobre a Grã-Bretanha, sendo derrubados dois caças britanicos. Ontem, á noite, os bombardeiros alemães atacaram os aerodromos ingleses. Atingiram aviões e hangares. Bombardearam eficazmente os portos ingleses do sudeste. Atacaram, ontem, objetivos militares no canal de Suez.

Durante o ataque, na noite de 7 para 8 do corrente, a base de Alexandria foi objeto de atenção especial por parte dos aviões germanicos. Lançaram-se 8 bombas de grande calibre sobre um dique flutuante onde se achava um pequeno vaso de guerra britanico. O inimigo lançou, durante a noite, bombas explosivas na zona costeira do norte e do nordeste da Alemanha, assim como nos bairros urbanos de Hamburgo e Kiel. Houve vitimas entre a população civil. Diversos aviões inimigos tentaram atacar Berlim, mas foram repelidos pela artilharia anti-aérea. Os caças noturnos derrubaram três bombardeiros britanicos e a artilharia naval derrubou um".

COMUNICADO INGLÊS DO ORIENTE MEDIO

CAIRO, 9 (R.) — O comando da RAF no Oriente Medio deu

(Conclue na 2.ª pagina)

Continuam as operações de exterminio

Berlim anuncia as primeiras vitórias da terceira ofensiva

PRISIONEIROS

BERLIM, 9 (U. P.) — Informou-se, oficialmente, que com a conquista de Korosten, foi iniciada a terceira ofensiva alemã na frente oriental, ha 5 dias.

Korosten é uma importante localidade sobre o rio Usz.

Domina as linhas ferreas e as estradas de rodagem que se dirigem, ao nordeste, na direção de Kiev, a distancia de 80 quilometros desta cidade.

Importantes forças da Russia, que estavam a 100 quilometros ao sudeste de Smolesk, foram aniquiladas, mas ainda continuam as operações de exterminio.

O desastre russo ocorreu na zona de Roslavl.

O comunicado oficial registra transcendentes vitorias.

Friza-se, nos centros militares germanicos, a posição desesperada dos russos cercados na Ucrania ou daquelas forças sovieticas cujo isolamento é iminente.

Segundo dados fornecidos anteriormente, sobre a situação na referida frente, 300 mil prisioneiros foram aí feitos, verificando-se a destruição de 25 divisões russas. O total de forças sovieticas aí destruidas se eleva a 425.000 homens.

PLANOS PARA A INVASÃO DO CONTINENTE

NEW YORK, 9 (R.) — O hebdomadario Business Week, em artigo publicado recentemente, escreve:

"A ultima indicação de que a Grã Bretanha está estudando os planos para a invasão do continente é fornecida pelo fato de que a comissão de suprimento britanica pediu ao Office of Production Management, que colocasse os tanks na base de prioridade, de preferencia aos bombardeiros.

COMUNICADO FINLANDES

HELSINK, 9 (U. P.) — O comunicado oficial sobre as atividades aereas diz:

"Ontem, sexta-feira, 8 aviões

(Conclue na 2.ª pagina)

Grande atividade da aviação inglesa nas costas da França

Desoito Messerschmidts foram destruidos em violentos combates, pela RAF — Um ataque noturno á base naval de Kiel

NAVIOS NAZIS AFUNDADOS

LONDRES, 9 (U. P.) — O Ministerio da Aviação anuncia que ascende a dezoito o numero de Messerschmidts derrubados durante o dia de hoje, pela aviação britanica. Dez aparelhos britanicos foram destruidos.

AÇÃO DA RAF

LONDRES, 8 (R.) — Treze caças alemães isolados e mais 100 outros em formação empregaram todo o seu esforço para afastar a RAF de sobre o territorio da França setentrional. Dez aviões inimigos foram derrubados pela manhã e, á tarde, os 13 isolados foram destruidos ao largo da costa francesa. Essa sortida pela manhã foi seguida por um ataque noturno, feito pelos bombardeadores britanicos pesados contra a principal base naval inimiga, em Kiel.

Irromperam grandes incendios, tendo sido o ataque impedido, até certo ponto pelas nuvens espessas do que resultou a tripulação dos bombardeadores não poder observar os seus objetivos. Entretanto, encontraram alvos proximos da costa muito mais faceis de atacar.

A costa sudeste da Inglaterra, hoje, á noite, fazia mal mal aos nervos ouvir o roncar dos motores dos aviões voando tão alto, que mal podiam ser divisados e dirigindo-se ás costas francesas e da Belgica, talvez em prosseguimento da guerra aérea nas duas frentes, contra a Alemanha, em cooperação com as forças aéreas russas, que, segundo foi anunciado, atacaram, pela segunda vez, a capital alemã, na noite de ontem.

Os circulos oficiais alemães procuram explicar que a força que atacou Berlim partiu de alguma parte nas suas vizinhanças, negando as declarações russas sobre os vôos de reconhecimento dos seus aparelhos sobre Berlim, quinta-feira, á noite, e insistindo que as condições atmosfericas eram pessimas para qualquer reconhecimento.

Essa pouca disposição alemã, além de confirmar, ao povo, erros a respeito dos dois ataques combinados, foi contrabalançada pelas suas alegações de que haviam protegido a sua frente ocidental contra o ataque levado a efeito durante a luz do dia por treze caças britanicos com a perda dum unico Messerchmidt.

13 AVIÕES

BERLIM, 9 (U. P.) — Anunciou-se oficialmente que os caças alemães derrubaram treze aparelhos Spitfire em combates aéreos travados na zona do canal da Mancha. Falta um aparelho germanico.

POSTOS NO CHÃO ONZE CAÇAS ALEMAES

LONDRES, 9 (U. P.) — Os circulos bem informados anunciam que, durante as operações diurnas sobre a França, foram derrubados 11 caças alemães. Os britanicos perderam apenas 5.

18 APARELHOS INIMIGOS DESTRUIDOS

LONDRES, 9 (R.) — O numero de aparelhos inimigos derrubados hoje aumentu para 18, com o ataque de ofensiva levado a efeito, hoje, á tarde, durante o qual mais de 7 aviões foram destruidos — segundo comunica o Ministerio do Ar. As perdas da RAF se elevam a 10 caças, que não regressaram ás suas bases.

VIOLENTO BOMBARDEIO NA COSTA FRANCESA

LONDRES, 9 (R.) — Esquadrilhas de aparelhos de caça escoltadas por bombardeiros Blenheim, incursionaram, na manhã de hoje, pela zona do norte da França.

O máu tempo não permitiu a localização de objetivos no interior francês, mas outros objetivos, situados na costa, nas proximidades de Gravelina, foram submetidos a violento bombardeio.

Varios aviões inimigos sairam ao encontro dos caças inglezes que destruiram 10 desses aparelhos. Um aparelho britanico, em serviço de patrulha pela costa, destruiu outro aparelho inimigo. Cinco caças inglezes não regressaram.

AFUNDADOS DOIS NAVIOS ALEMAES

LONDRES, 9 (R.) — Os aviões britanicos Beaufort, do comando costeiro, quando efetuavam um vôo de reconhecimento, ontem, á noite, descobriram ocultos nos "fjords" noruegueses, ao norte de Bergen, dois navios alemães de bastecimento que foram imediatamente afundados.

O comunicado do Ministerio de Informações, divulgando o ataque, acrescenta que os aparelhos britanicos, voando baixo, devido á chuva, encontraram os navios ancorados no local referido.

As unidades mercantes inimigas abriram fogo imediatamente, mas os pilotos ganharam altura e lançaram varias bombas que atingiram o alvo.

CHEGOU A GIBRALTAR

ROMA, 9 (U. P.) — Um telegrama de La Linea informa que o encouraçado Renown chegou a Gibraltar para sofrer reparos. Tambem entrou para o dique um cargueiro de 7.000 toneladas que parece haver recebido serias avarias.

AVISTADOS TRIPULANTES DO "FRANCFURT"

LISBOA, 9 (U. P.) — O Ministerio da Marinha anunciou que recebera uma informação dizendo que tinha sido avistado um bote salva-vidas no Atlantico com 20 tripulantes do navio alemão Francfurt. O governo português enviou um navio para recolher os naufragos.

ELEVA-SE O NUMERO DE AVIÕES ALEMAES DERRUBADOS

LONDRES, 9 (U. P.) — Noticiou-se oficialmente, hoje, á tarde, que foram destruidos 2 aparelhos Messerschmidts, elevando-se assim a 13 o numero de aviões germanicos derrubados durante o dia de hoje.

COMUNICADO DO MINISTERIO DO AR BRITANICO

LONDRES, 9 (R.) — O Ministerio do Ar divulgou este comunicado:

"Aparelhos inimigos sobrevoaram a costa leste da Inglaterra e Escossia, durante a noite de ontem. Varios deles penetraram até o interior do pais e jogaram algumas bombas que causaram danos muito reduzidos.

Neste ataque, não se registrou nenhuma vitima". Outro comunicado do Ministerio do Ar informa que irromperam grandes incendios em Kiel, após o ultimo bombardeio da RAF.

Acrescenta que as operações foram facilitadas pelo esplendido luar que fazia. Hamburgo e outras cidades germanicas foram tambem atacadas. Quatro aparelhos britanicos não regressaram ás suas bases. Oficialmente, se anunciou, hoje, á tarde que a RAF destruiu 11 aparelhos inimigos durante as incursões que os aviões britanicos levaram a efeito contra o territorio alemão.

EDIÇÃO DE HOJE
28 paginas — 3 seções
— 500 réis —

O PONTO FRACO

(Copyright dos "Dia rios Associados")
Robert DOWSON
(Correspondente da United Press)

LONDRES, 9 (U. P.) — A ameaça de cerco do importante porto de Odessa e o centro de armazenamento do Nikolaieff, constitue o traço dominante da situação militar na frente russa, que em seus dois outros setores principais, Leningrado e Moscou, permanece estacionaria.

Os despachos recebidos em Londres parecem indicar que os alemães encontraram o ponto debil que procura a sua tatica mecanizada e que continuam encontrando tenaz resistencia em seu movimento principal de tenazes contra Kiev, pelo que descobriram que podem avançar muito mais facilmente para sudeste, partindo de Belaya-Tserkow.

Observam os comentaristas autorizados que a estrategia alemã é oportunista e que a flexibilidade de sua organização da campanha lhe permite explorar rapida e eficazmente toda oportunidade que lhe é apresentada. Em consequencia, é possivel que o atual movimento possa ainda se transformar em uma mais ampla manobra envolvente contra Kiev. Em geral, os comentaristas inclinam-se a crer que os alemães procurarão marchar sobre Dneporpetrovsk e sua famosa represa interceptando incidentalmente as duas restantes conexões ferroviarias de Odessa, para depois seguir o curso do Dnieper, que deveria constituir a proteção de seu flanco.

A bôa marcha de uma manobra dessa natureza poderia ter como resultado o isolamento das forças russas que defendem a foz do Dniester e proteger Odessa, sem prejuizo de que se repitam aí a tatica russa de deixar bolsas na retaguarda do inimigo, seguindo o exemplo dos ingleses em Tobruk com fortes cheios de tropas que estão dispostas a se sacrificar, desde que compensem o sacrificio com uma proporcional perda de tempo para o inimigo, enfraquecendo a execução de seus planos.

Entretanto, volta a manifestar-se em alguns setores da opinião publica britanica certo descontentamento pela suposta falta de auxilio eficaz aos russos. Independentemente dos abastecimentos que a Russia pode estar recebendo e sobre os quais pouco ou nada se sabe, e, embora sem insistir sobre problematicas operações de desembarque em grande escala no continente, reclama-se pelo menos maior intensidade na ofensiva britanica contra a Alemanha.

O SANGUE É A VIDA
PORQUE O SANGUE DE PREFERENCIA AO ESTÔMAGO
ELIXIR 914
NÃO FAÇA ISSO!
JA EXISTE O ELIXIR 914
MARCA REGISTRADA
inofensivo ao organismo. Agradavel como licôr.
REUMATISMO! SIFILIS!
Tomem o popular depurativo composto de Hermofenil, Samambaia, Nogueira, Pé-de-Perdiz, Salsaparrilha e outras plantas medicinais de alto valôr depurativo.
Aprovado pelo D. N. S. P. como auxiliar no tratamento da Sifilis e Reumatismo da mesma origem.

Despede-se do sr. Osvaldo Aranha o chefe da missão americana

RIO, 9 (A. N.) — Esteve, ontem, no Itamarati, o professor Artur Compton, chefe da missão cientifica americana que se fez acompanhar dos demais membros da missão.

NAO SE REUNIU O GABINETE, ETC.

(Conclusão da 1.ª pagina)

la cidade, do general Weygand, está se prestando para os mais desencontrados comentarios, que refletem, de maneira clara, a situação confusa que reina ali.

O general Weygand é uma ponderabilissima expressão nos destinos da Africa Setentrional Francesa, e sua presença em Vichy, numa hora de tamanha confusão, significa algo mais que uma simples viagem para receber instruções ou dar explicações. Os ultimos decretos, subordinando aquela região ao allmirante Darlan, podem ter determinado essa viagem.

Da entrevista, realizada ontem entre Weygand e o marechal Pétain ,com a presença de Darlan, que veio de Paris expressamente para tomar parte nas conversações, devem resultar fatos concretos, que serão decisivos para a politica de "colaboração franco-alemã" ou para a situação da Africa Setentrional Francesa.

PELA RECONSTITUIÇAO DO GOVERNO DE VICHY

ZURICH, 9 (R.) — A imprensa parisiense continua na sua campanha pró-reconstituição do governo de Vichy e uma colaboração militar franco-germanica, ao mesmo tempo que se realizam, em Vichy, conferencias entre o marechal Pétain, almirante Darlan e general Weygand.

Entretanto, Vichy mantem absoluta reserva em relação ás conferencias de ontem, mas, de acôrdo com rumores que circulam nos meios germanicos, os observadores de Vichy consideram os comentarios do sr. Cordell Hull sobre a politica francesa, como verdadeiramente "insolentes".

ASSUNTO DAS CONVERSAÇÕES, AS BASES FRANCESAS NA AFRICA

LONDRES, 9 (U. P.) — Informam de Vichy: "Segundo se sabe da parte da agencia oficial francesa, a defesa das posições francesas na Africa constituirá assunto de discussão do gabinete de Vichy, na reunião que se realizará, hoje, á tarde.

Adianta-se que a reunião será assistida pelo almirante Darlan e pelo general Weygand. Ambos jantaram com o marechal Pétain, á tarde, permanecendo em animada palestra durante muito tempo. Não obstante, os jornais terem anunciado que o almirante Darlan se havia entrevistado, na manhã de ontem, com o embaixador alemão em Paris, sr. Otto Abetz, nada se adiantou a respeito do assunto dessa entrevista, guardando-se sobre o assunto o maximo sigilo.

A mesma agencia frisa a particularidade de que o problema da defesa da Africa tem estado "por certo tempo em destaque no cenario politico do mundo". Ressalta que, recentemente, foi enviada aos Estados Unidos uma nota em que se esboçavam as linhas gerais da politica francesa, a serem adotadas em relação ao assunto, acrescentando: "Pode-se supor, portanto, que as decisões a serem tomadas agora guiar-se-ão pelas normas estabelecidas na referida mensagem aos yankees".

HOSTIS A' POLITICA DAS DEMOCRACIAS

(Conclusão da última página)

de Wang-Ching-Wei, explodiu uma poderosa bomba que provocou grande incendio.

Os bombeiros chegaram imediatamente e as tropas japonêsas estabeleceram um cordão de isolamento em todo o quarteirão e em torno do edificio.

O atentado se verificou não obstante Shanghai achar-se feita acampamento militar e apezar das precauções tomadas na vespera da passagem do 4º. aniversario do começo da guerra sino-japonêsa.

CINCO ATAQUES EM 24 HORAS

CHUNG KING, 9 (R.) — A aviação japonêsa atacou esta cidade cinco vezes consecutivas, em 24 horas, após oito dias de fratividade, devido ao máu tempo.

Anunciou-se oficialmente que houve dezenas de mortos e feridos.

TRIGO ROXO
NÃO FAÇ SEDE AOS RATOS
MATA RATOS

COMUNICADOS DE GUERRA

(Conclusão da 1.ª pagina)

publicidade ao seguinte comunicado:

"Líbia — Os bombardeiros pesados da RAF realizaram certo numero de ataques contra as posições inimigas e os portos ocupados, durante a noite de quinta-feira. Benghasi foi novamente submetida a um bombardeio e foram constatados varios impactos diretos sobre os molhes centrais e a catedral. Tripoli tambem foi violentamente atacada. Todas as bombas lançadas cairam dentro da área dos objetivos visados, irrompendo grandes incendios, em consequencia.

Durante o dia de ontem, foram incursionados diversos objetivos em Capuzo e Bordia. Neste ultimo porto, os aviões Maryland danificaram certo numero de transportes motorizados, matando e ferindo cerca de 100 pessôas.

Esses aviões tiveram de combater os Messerschmidts-110 para conseguir regressar incolumes ás suas bases.

Egito — Nossos caças interceptaram formações de Messerschmidts-110, ao largo da costa, danificando alguns desses aparelhos. Os caças que, na noite de quinta-feira, travaram combate com os bombardeiros inimigos sobre Alexandria, destruiram um Junker-88.

Abissinia — Os restos de forças italianas que se acham concentradas em Gondar foram bombardeadas pela força aérea sul-africana. Todos os aparelhos empregados nestas operações regressaram ás suas bases".

COMUNICADO DO MINISTERIO DO AR BRITANICO

LONDRES, 9 (R.) — O comunicado do ministerio do Ar informa o seguinte:

"Alguns aparelho inimigos sobrevoaram ontem, á noite, a costa leste da Inglaterra e a Escossia. Alguns incursores penetraram profundamente em todo o paiz. Os danos causados são reduzidissimos, não havendo vitimas a lamentar."

COMUNICADO BRITANICO DO ORIENTE MEDIO

CAIRO, 9 (R.) — O Alto Comando britanico no Oriente Medio publicou o seguinte comunicado:

"LIBIA — Uma patrulha italiana, que tentou aproximar-se das linhas de fortificações de Tobruk, foi capturada.

Nossas patrulhas estiveram em atividade na area da fronteira."

COMUNICADO ITALIANO

BERNA, 9 (R.) — O comunicado do Quartel General italiano informa:

"NORTE DA AFRICA — Na frente de Tobruk, durante a noite de quinta-feira, o inimigo tentou cercar nossas posições, mas foi repelido com serias perdas.

Nossa aviação bombardeou Port Mamb e as fortificações de Tobruk.

Na frente de Solum, as patrulhas alemãs destruiram carros blindados inimigos, infligindo perdas e capturando prisioneiros.

Formações de aparelhos de caça italianos atacaram, em vôo baixo, as unidades mecanizadas britanicas, ao sudoeste de Solum.

Outras formações bombardearam as estradas das proximidades de Sidri-Barrani.

A aviação inimiga bombardeou Bengasi e Tripoli, causando algumas vitimas e ligeiros danos, em Tripoli.

O inimigo bombardeou repetidamente Gondar, causando pequenos danos."

DECLARA O CHANCELER, ETC.

(Conclusão da última página)

Contudo, o Kei [illegible] Shimbun afirma que as insinuações dos srs. Hull e Eden ameaçam a independencia da Tailandia e são assunto demasiado serio para que se deixe passar despercebido.

O jornal ter[illegible] o governo romper o silencio e fazer algo que contrabalance a falsa propaganda anglo-americana.

[illegible] SIDNEY O KASIMA M[illegible]

SIDNEY, 9 (R.) — Com as cores japonêsas pintadas em seu costado, chegou a este porto, com oito dias de atraso, o navio japonês Kasima Maru, procedente de Yokohama.

MELBOURNE, 9 (R.) — O primeiro ministro australiano, sr. Menzie, declarou que não havia sido convocada nenhuma reunião do Gabinete.

Adiantou que permanecia alerta, assim como os demais ministros, e, se, por acaso, a situação internacional se agravasse, dar-se-ia então a reunião.

Acredita-se que somente uma situação muito seria impediria o primeiro de prosseguir a sua excursão ao territorio australiano.

SOBRE AS EXPORTAÇÕES DE "RAYON"

TOKIO, 9 (R.) — Em virtude do congelamento dos creditos japonêses na Inglaterra e nos Estados Unidos, os exportadores de rayon reuniram-se em Osaka, aprovando o plano destinado a "estabelecer uma associação para reajustar as exportações do rayon."

Segundo revela a agencia Domei, a nova associação terá a ajuda financeira dos exportadores, que foram forçados a deixar nas prateleiras as mercadorias destinadas á exportação.

Afim de apurar a quantidade de combustivel

SANTIAGO DO CHILE, 9 (U. P.) — O Ministerio do Exterior revelou ontem que se afetuou uma investigação afim de apurar a quantidade de combustivel existente a bordo do navio japonês Rafuyo Maru.

LEMBRANDO A BAALHA, ETC.

(Conclusão da 1.ª pagina)

Na primeira fase da campanha, os esforços germanicos para impedir que o marechal Budeni retirasse as suas forças para leste, em direção á Criméa, caracterizou-se pela derrota dos russos na zona de Tornuman, 100 quilometros ao sul de Kiev, durante a qual cairam prisioneiros o comandante do 6.º exército soviético e 30 mil soldados.

Ontem, á noite, o comunicado oficial declarou que a vitória significava a destruição de 25 divisões inimigas.

Hoje, os circulos alemães bem informados aludiram aos êxitos, classificando-os "começo de operações extremamente promissoras".

A FINLANDIA SERA' TRANSFORMADA EM MONARQUIA

LONDRES, 9 (R.) — Segundo noticias aqui chegadas de Stockholmo, os alemães tencionam transformar a Finlandia em uma monarquia, reduzindo-a, após, á categoria de Estado vassalo da Alemanha.

E' candidato ao trôno finlandês o principe Karl von Hessen Nassau e tambem o seu filho mais velho, que é membro ativo de um grupo de dirigentes do Reich.

Recentemente, êste principe se casou com uma filha do rei da Italia, o que é considerado como uma vantagem para o êxito de sua missão na Finlandia.

NO SECTOR DO LAGO LADOGA

HELSINKI, 9 (U. P.) — Foi noticiado oficialmente que se iniciou a segunda ofensiva no setor do lago Ladoga, adiantando-se que as operações se desenrolam de acôrdo com o plano traçado.

Explodiu o "Transiter"

CONDUZIA 15.000 GALÕES DE GASOLINA

DETROIT, 9 (U. P.) — O navio tanque Transiter, carregado com 15.000 galões de gasolina, dirigia-se para Montreal quando explodiu á altura da costa de Rouge River.

A policia realiza investigações para estabelecer a causa da catastrofe. Duas pessôas estão desaparecidas.

Defesa das costas americanas

NOVO APARELHO LOCALIZADOR DE AVIOES

WASHINGTON, 9 (R.) — O Departamento da Guerra anunciou que, brevemente, funcionará, em lugares convenientes da costa e bases ultra-marinas, um novo tipo de detetor anti-aereo.

Acredita-se que este novo instrumento é parecido com o "radio-localizador" dos ingleses.

Para recuperar uma partida de gasolina

SHANGHAI, 9 (R.) — A Standard Vacuum Oil Company iniciou negociações diretas com as autoridades japonesas, no sentido de recuperar uma grande partida de gasolina apreendida no seu navio tanque, ancorado no porto do rio Yang-Tse.

Serviço de estrangeiros em Londres

LONDRES, 9 (U. P.) — O Ministerio do Trabalho organizará, durante a quinzena que começa a partir de segunda feira proxima, o registro de todos os austriacos, alemães e italianos residentes na Grã-Bretanha.

O objectivo do registro é o aproveitamento da melhor maneira possivel dos serviços de grande número de estrangeiros.

JUVENTUDE CATÓLICA FRANCESA

Solidariedade à "revolução nacional"

VICHY, 8 (U. P.) — O episcopado francês, na zona ocupada, publicou uma declaração aprovando a adesão, aos grupos da Juventude Católica, ao movimento da "revolução nacional".

Entretanto, não aprovou a dissolução dos diferentes grupos juvenis existentes para fundi-los em uma só organização nacional da juventude ou num partido unico dependente do govêrno.

Transmissões de terrenos

RIO, 9 (A. N.) — A administração do Cais do Porto fez transmissão, hoje, dos terreno desapropriados na zona portuaria e necessarios á construção do ramal do cais da Estrada de Ferro Central do Brasil.

O JUIZ QUER SABER QUEM E' A COROA BRITANICA

Curiosa inscrição de divida e não menos curioso despacho do juiz Ribas Carneiro

RIO, 9 (A.M.) — Na ação executiva movida pela Fazenda Nacional contra a Corôa Britanica, o juiz Ribas Carneiro, da 1ª Vara da Fazenda Publica, exarou o seguinte despacho:

"Há mais de um mês dirigi oficio ao sr. procurador geral da Fazenda Publica, pedindo-lhe me esclarecesse acerca de uma curiosa inscrição de divida a favor da União, contra a Corôa Britanica, tal a perplexidade em que eu me abismara ao considerar um executivo fiscal contra a Corôa Britanica, não tendo eu as prerrogativas de Lord-Judge do Banco do Rei e os encargos de usar a peruca e o manto bordado de herminia, distintivos daquele alto magistrado dos dominios de Sua Graciosa Magestade o Defensor da Fé.

No despacho que exarei, adverti talvez se tratasse de alguma pessoa — fisica e juridica — que se chamasse Corôa Britanica, donde implorar ao sr. procurador geral da Fazenda — o sr. Francisco Sá Filho — me salvasse do aperto em que eu ficara. O tempo corre e do sr. procurador geral não me vem resposta alguma, e me voltando estes autos, com a certidão passada pelo sr. escrivão assinalando o silencio do eminente procurador geral da Fazenda, sou forçado a subir a escala hierarquica da administração publica mandando se oficie ao sr. ministro da Fazenda reclamando esclarecimentos. Penso que o Juizo da Fazenda Publica merece a atenção de uma resposta, pelo menos em um caso relativo á Corôa Britanica. Transcrevam-se no oficio ao sr. ministro o despacho de fls. 3 e ainda o presente".

PARTIU PARA OS EE. UU.

(Conclusão da última página)

Fez um apelo em favor da restauração da soman inicial de 3 bilhões de dolares, conforme o projeto relacionado com o imposto de renda.

O projeto aprovado pela Camara consigna um total inferior áquela quantia em cerca de 300 milhões de dolares.

SOLICITAÇAO, AO GOVERNO DO REICH, DE INFORMAÇOES COMPLETAS E IMEDIATAS

WASHINGTON, 9 (R.) — O governo americano enviou uma nota, ao governo alemão, pedindo informações completas e imediatas sobre o paradeiro de 2 cidadãos americanos desaparecidos desde o afundamento do Zamzam.

Depois do afundamento daquele navio soube-se que esses cidadãos estavam sob cuidado medico devido aos ferimenots recebidos.

ANCORADO, O "POTOMAC"

WASHINGTON, 9 (U. P.) — Um despacho de radio, da marinha, anunciou que o Potomac está ancorado em meio de um nevoeiro, mas vai tudo bem a bordo.

Não se verificou nenhuma alteração nos rumores acerca da conferencia entre Roosevelt e Churchill.

PARTICIPAÇAO TOTAL DOS E.E. UNIDOS

LONDRES, 8 (R.) — Desde que o sr. Harry Hopkins, enviado especial do presidente Roosevelt, chegou a Londres, há 3 semanas, tornou-se evidente que os Estados Unidos estão ansiosos para estabelecer conversações com a Grã-Bretanha sôbre a estrategia geral da guerra. Portanto, é muito lógico que êsse país, que está fazendo entregas de enormes quantidades de material bélico, produtos alimenticios e outros suprimentos vitais de acôrdo com a lei de empréstimo e arrendamento se sinta autorizado a ter uma opinião no que diz respeito ao planejamento da paz futura.

Por outra parte, podemos estar certos que o presidente Roosevelt não teria dado instruções ao sr. Harry Hopkins para seguir esse caminho em suas conversações em Londres, a menos que tivesse sentido a proximidade do momento para uma participação total dos Estados Unidos na guerra, considerada iminente, devido á vertiginosa marcha dos acontecimentos.

Quando o sr. Harry Hopkins regressou, depois duma rápida viagem ao continente, trouxe as esperanças encorajadoras sôbre a atitude dos chefes militares aliados com quem conferenciara.

COMUNICADO FINLANDÊS

STOCKHOLMO, 9 (R.) — O comunicado oficial do Alto Comando finlandês declara:

"Continuam as operações na frente oriental, de acôrdo com os planos pre-estabelecidos. O inimigo lunta encarniçadamente Este comando não pode fornecer detalhes dos combates nem os nomes das cidades porque êsses informes seriam valiosos ao inimigo".

O comunicado acentúa, a seguir, que nos ultimos dias, a aviação russa esteve em intensa atividade, o que deixa prever a utilização de bases estonianas.

Além disso, aduz que se realizou um gigantesco transporte de homens e material pelo golfo da Finlandia, procedente dum porto estoniano, indicando assim que os russos estão retirando tropas para outras zonas de maior utilidade, já que o percurso por terra lhes foi cortado pelos alemães.

Os circulos suécos supõem que os russos farão com as bases navais da Estonia o que os britanicos fizeram em Tobruk: guerrilhas em uma extensa região.

Outro comunicado finlandês declara que o ataque das tropas nacionais contra Sovattela está progredindo. Acrescenta o comunicado que nos demais setores nada de especial há a salientar.

GRANDE QUANTIDADE DE ARMAS E MUNIÇÕES

NEW YORK, 9 (U. P.) — A estação finlandesa de rádio informa que estalou, na Sibéria uma contra-revolução, chefiada por emigrados russos procedentes do México.

O locutor disse que os contra-revolucionarios dispõem de grande quantidade de armas e munições.

DO PRESIDENTE GETULIO VARGAS A MUSSOLINI

ROMA, 9 (U. P.) — Foi a seguinte a mensagem do presidente Getulio Vargas ao duce por motivo da morte do capitão Bruno Mussolini: "Rogo-vos aceiteis o meu profundo pezar pela perda de vosso filho Bruno".

SITUAÇAO MILITAR DA AUSTRALIA

CAMBERA, 9 (U. P.) — O govêrno anunciou que 600 mil australianos já se encontram nas fileiras do exército ou preparados para uma mobilização imediata.

Outros naufragos chegam a Ponta Delgada

LISBOA, 9 (U. P.) — Em Ponta Delgada, chegaram mais de 40 naufragos entre os quais seis feridos, de um navio britanico afundado no Atlantico. Os naufragos foram entregues ao consul inglês.

CONTINUAM AS OPERAÇÕES, ETC.

(Conclusão da 1.ª pagina)

russos tentaram bombardear Rauma novamente. Não foram causados danos sobre aquela cidade.

No mesmo dia, um aparelho russo metralhou sem exito uma lancha torpedeira em Enstronford.

As nossas baterias anti-aereas derrubaram, a noroeste do lago Ladoga, 2 modernissimos aeroplanos sovieticos.

O tempo desfavoravel reduziu a atividade aerea do inimigo."

TERIA ASSUMIDO O COMANDO GERAL DAS FORÇAS SOVIETICAS

ROMA, 9 (U. P.) — A agencia Stefani, em despacho datado de Stockholmo, informa que o general Shaposhinkoff, do antigo exercito czarista, assumiu o comando de todo o exercito russo.

A mesma agencia anuncia que esse general se salvou de ser condenado á morte quando foi executado o marechal Tukhachevisk.

SEM FUNDAMENTO O ULTIMATUM JAPONES E A CONCESSAO DE BASES

COU, 9 [illegible]

Losovsky, vice-comissario do povo para as Relações Exteriores, declarou que carecem de fundamento as versões segundo as quais o Japão enviara um ultimatum á Russia, exigindo a desmilitarização de Vladivostok e formulando outras exigencias, a respeito da Siberia.

Em seguida, o sr. Losovsky classificou de absurdos os rumores de que a Russia prometeu aos Estados Unidos bases no Extremo Oriente, no decorrer das conferencias realizadas com o sr. Harry Hopkins, em Moscou.

Adiantou que essa questão nunca foi mencionada pelos Estados Unidos.

NAO HA INDICIO DE AVANÇO ALEMÃO NA FRENTE ORIENTAL

LONDRES, 9 (U. P.) — Embora admitindo um avanço alemão de forma perigosa, as esferas autorizadas advertem a imprensa de que deve receber com reservas, as asseverações alemãs.

Acrescenta-se que, provavelmente, os germanicos estão a uns 100 quilometros de Nikolaiff.

Lembra-se que, no decorrer da campanha, muitas vezes os russos e os alemães fizeram afirmativas das quais, depois, se esqueceram.

Faz-se observar, ainda, que não ha nenhum indicio de avanço alemão na frente oriental.

COMUNICADO DO ESTADO MAIOR ALEMAO

BERLIM, 9 (U. P.) — O Estado Maior alemão distribuiu um comunicado especial, através do radio, ás 13.30 precedido de toques de clarim e tambores, cujo texto é o seguinte:

"Destacamentos sovieticos, que, segundo o comunicado de 5 do corrente, foram cercados a 100 quilometros ao sudeste de Smolensk, ficaram completamente destruidos.

Foram aprisionados mais de 38.000 soldados e tomados 250 tanks e 359 canhões, alem de outros materiais belicos."

AVIOES YANKEES PARA A RUSSIA

(Conclusão da última página)

VÔO ATE' A SBASES DA SIBERIA

WASHINGTON, 9 (U. P.) — Sabe-se que ascende a centenas o saviões de caça fabricados para a Grã-Bretanha, que serão transferidos para a Russia.

Ignora-se quantos já estão em viagem.

Não foi indicada a forma de transporte dos aparelhos de bombardeio médios.

Julga-se que será através do Pacifico, em navios, embora não sejam desprezadas as possibilidades de vôo até o Alaska e daí pelo estreito de Behring, até as bases siberianas.

A INGLATERRA CEDE AVIOES A' RUSSIA

WASHINGTON, 9 (U. P.) — As autoridades que superintendem os serviços de defesa têm quasi concluidos os planos para fornecimento á Russia de aviões de bombardeio medios do ultimo tipo norte-americano.

A Grã-Bretanha concordou em ceder os caças, que para ela tinham sido fabricados, á Russia.

GRANDES INCENDIOS EM KIEL

LONDRES, 9 (R.) — Grandes incendios irromperam em Kiel, após o ultimo bombardeio da RAF, informa o Ministerio do Ar. Acrescenta que o bombardeio foi efetuado á luz brilhante do luar, facilitando assim a ação dos aviões britanicos.

Ao sul, as condições atmosfericas desfavoraveis, não permitiram atacar Hamburgo e outras cidades. Deixaram de regressar 4 aeroplanos britanicos.

FALECEU ADRIEN HOGAN

O famoso pugilista desapareceu em extrema pobreza

PARIS, 9 (U. P.) — Faleceu, hoje, aos 51 anos de idade, Adrien Hogan.

Antes da época de George Carpentier, foi o primeiro pugilista francês, que reclamou o titulo de campeão mundial para si.

O antigo pugilista morreu no Hospital Saint Louis., em Paris, na maior pobresa.

Adrien era contemporaneo de Willie Lewis e Marcel Moreau e foi considerado campeão de peso médio, depois de ter conseguido vários vitórias em Londres.

Graves ferimentos recebidos na grande guerra puseram fim á sua carreira de pugilista profissional.

Em viagem para o Brasil o pianista Victold

BUENO SAIRES, 9 (R.) — A bordo do Argentina, seguiu para o Brasil o pinanista polonês Victold, que dará recitais artisticos no Rio e em S. Paulo, devendo regressar a esta capital em outubro.

O BANQUETE A' EMBAIXADA PORTUGUESA

Comentarios nos circulos oficiais de Lisbôa

LISBOA, 9 (U. P.) — Os circulos oficiais referem-se amplamente, ao banquete oferecido no Palacio do Itamaraty, no Rio de Janeiro, á embaixada portuguesa, destacando as passagens dos discursos do sr. Julio Dantas e do ministro Osvaldo Aranha.

A imprensa portuguesa refere-se ás homenagens que estão sendo prestadas ao sr. Augusto de Castro na Associação Brasileira de Imprensa reproduzindo frases dos discursos trocados.

Continuam detidos os sacerdotes catolicos

OTTAWA, 9 (R.) — Continuam detidos, pelas autoridades germanicas, 11 sacerdotes catolicos canadenses, que foram feitos prisioneiros, quando um corsario alemão afundou o navio egipcio Zamzam. O governo alemão recebeu, a este respeito, uma informação oficial da Cruz Vermelha Internacional.

A guerra poderá durar dez anos

ROMA, 9 (U. P.) — A Critica Fascista, orgão do Ministerio da Educação, publicou um artigo em que diz que a guerra poderá durar 10 anos. Escreve o referido jornal:

"Convem fazer preparativos para uma guerra longa. Deve-se fazer uma preparação moral e material. Não se deve esperar nenhuma paz repentina".

Não beligerancia para países americanos

MONTEVIDEU, 9 (R.) — A chancelaria publicou a resposta do governo de São Domingos, favoravel á proposta uruguaia de não beligerancia para o país americano, que se veja arrastado a guerras contra nações de outros cotinentes.

Desembarcaram na costa ocidental

LONDRES, 9 (R.) — Novos contingentes de tropas navais e de artilharia desembarcaram, recentemente, num porto da costa ocidental britanica, procedente da Terra Nova.

Convocado o gabinete australiano

ADELAIDE, 9 (U. P.) — O primeiro ministro da Australia convocou o ministerio para uma reunião de emergencia a realizar-se segunda-feira.

Acredita-se que o governo australiano considera pior a situação no Extremo Oriente.

SANGUENOL
contem 8 elementos tonicos: Arseniato, Calcio, Vanadato, Phosphoro, etc.
Os Pallidos, Depauperados, Esgotados, Anemicos, Mães que criam, Magros, Crianças Rachiticas
Receberão a tonificação geral do organismo, com o
SANGUENOL
FORMULA ALLEMÃ

AUMENTO DA COTA DO CAFE'

Bem recebida, nos países latino-americanos — Convenio para estabilizar o mercado

WASHINGTON, 9 (R.) — O diretor do Concêlho Inter-americano do Café, sr. Paul Daniels, manifestou a sua satisfação pela maneira com que foi recebida, pelos países latino-americanos, o recente aumento de 20 por cento nas cotas de café.

O sr. Daneils disse:

"O Concêlho não recebeu nenhuma comunicação reclamando as medidas adotadas até o presente momento, mas recebeu uma nota dum govêrno latino-americano, agradecendo a medida adotada".

O aumento vigorará a partir do dia 11 do corrente.

Até agora, segundo a opinião dos observadores, uma unica reação do mercado teve lugar: foi a paralização momentanea nas transações dos torradores, que segundo parece, estão esperando ofertas mais favoraveis e preços mais baixos, para reiniciar as suas compras.

A crença geral é que os preços naturalmente cairam em virtude do aumento.

Opina-se que ha regular probalidade de ser abandonado o acrscimo de 20 por cento no total do ano, cota que se iniciará a primeiro de outubro, se fôr alcançada, por meio dum acôrdo amistoso, e com a unanimidade dos países produtores, quanto á fixação dos preços, máximos e minimos do café.

Êsse convênio estabilizaria o mercado e restituiria a confiança aos importadores, eliminando a necessidade duma cota de importação muito elevada, afim-de que as cotações permaneçam em niveis razoaveis, conforme a opinião dos torradores.

O sr. Paul Daniels acredita que a unanimidade de pontos de vista não está munto longe de ser alcançada. Aludindo ao periodo particularmente dificil, que o Concêlho do Café acaba de atravessar, disse que, a-pesar-de tudo o mesmo não tinha cessado as suas atividades, não havendo solução de continuidade no espirito de cooperação existente.

Dentre os problemas que prendem a atenção do Concêlho, está a questão de remessa de amostras de café para os Estados Unidos, após o preenchimento da cota, e grande diferença de cotações estipuladas para o café vendido aos Estados Unidos e outros paises.

Atualmente, os paises produtores estão recebendo 2 vezes mais pelo café exportado para os Estados Unidos do que para outras nações.

Alguns delegados daqui acham que tal disparidade poderá originar ressentimentos da parte dos importadores americanos.

A próxima reunião do Concêlho está marcada para 20 de agosto próximo.

EXPULSAO DE ESTRANGEIROS NA COLOMBIA

Contrarios ás republicas democraticas

BOGOTA', 9 (U. P.) — O presidente da República dirigiu-se aos ministros, solicitando-lhes a rigorosa aplicação do decreto assinado a 25 de junho de 1940 a respeito da neutralidade.

Êsse decreto determina a expulsão de estrangeiros que se dediquem á propaganda em favor dos beligerantes.

O chefe da nação explicou que as disposições do decreto são burladas particularmente pelos propagandistas de idéias contrarias ás democraticas republicanas que inspiram a vida colombiana e constituem a base das instituições nacionais.

Matriculas, nas escolas portuguesas, para estudantes brasileiros

LISBOA, 9 (U. P.) — O Jornal do Comércio, comentando as cordiais relações luso-brasileiras, diz que, o acordo postal, as disposições comuns, para a analise de vinhos portugueses e a ventilada questão de concessão da nacionalidade brasileira aos portugueses residentes no Brasil, indicam claramente o gráu de entendimento existente entre os povos brasileiro e português.

Em seguida, o jornal sugere o estabelecimento dum programa de frequencia nas escolas portuguesas para estudantes brasileiros.

Telegramas de condolencias

O duce recebe pezames, inclusive do presidente Vargas

FORLI, 9 (U. P.) — Bruno Mussolini foi sepultado, esta manhã, em jazigo da familia, no cemiterio de Predapio, nas imediações de Forli.

Assistiram á inhumação de Benito Mussolini, sua esposa e filho, Edda Vittorio, e Eana Mussolini, viuva do extinto, assim como membros do corpo diplomatico que representam as potencias aliados do eixo.

Tambem estavam presentes todos os marechais, generais e almirantes italianos, do mesmo modo que os chefes do fascismo e numerosos civis.

Mussolini percorreu a pé mais de dois quilometros, como qualquer pai italiano, seguindo o coche coberto de flores, com os olhos fitos no ataude, percebendo-se perfeitamente que muito se esforçava para dissimular o desgosto.

Somente levantou os olhos no cemiterio quando se voltou para os diplomatas estrangeiros e disse-lhes:

"Agradeço-vos, senhores, as honras que prestais ao soldado italiano".

Todas as mulheres de Forli se vestiram de luto e muitas casas tinham bandeiras hasteadas a meio pau.

Mussolini vestia o uniforme fascista preto, de franjas coloridas na manga, que simboliza a marcha contra Roma, trazendo na cabeça um gorro com a aguia vermelha do imperio italiano.

As senhoras trajavam rigoroso luto.

BERIM, 9 (U. P.) — Osservatore Romano inseriu, ontem, sentidas e expressivas palavras, a respeito da morte de Bruno Mussolini.

O general Ugo Cavalero, comandante chefe das forças armadas italianas, enviou um telegrama de condolencias ao duce.

Foram suspensas as lutas de box, na Italia, em sinal de pezar pela morte de Bruno, que era ardoroso partidario do pugilismo.

ROMA, 9 (U. P.) — O sr. Benito Mussolini recebeu milhares de telegramas de condolencias, de todo o mundo, por motivo da morte do seu filho Bruno, figurando entre eles os do presidente Getulio Vargas, do principe do Piemonte, do chanceler do Reich, do generalissimo Franco, do almirante Horty, do general Antonescu, do rei Boris, do primeiro ministro Konoye, do Japão, do ministro da Propaganda do Reich, Joseph Goebbels, do cardeal Maglione, do papa, do rei e da rainha da Italia.

Dia dos Juristas

Por iniciativa do Instituto da Ordem dos Advogados de Pernambuco, como desde alguns anos vem acontecendo, realizar-se-á amanhã, ás 13 horas, no Clube Internacional do Recife, um almoço de confraternização, do qual participarão o interventor federal, secretarios da Justiça e Segurança, presidentes do Tribunal de Apelação e suas camaras civil e criminal, do Instituto e da Ordem dos Advogados, do Tribunal de Justiça do Trabalho, diretor do Fôro, auditor de Guerra, procurador geral do Estado, advogados, juizes e funcionarios de fôro judicial e extrajudicial.

Operarios espanhóis para a Alemanha

MADRID, 9 (U. P.) — Anuncia-se que está em vias de conclusão o acordo para a remessa de trabalhadores espanhóis para a Alemanha.

CABELOS BRANCOS
ELIMINA A CASPA
XAMBÚ
UNICO TONICO INFALIVEL
EXCLUSIVO A SAUDE
Inter. R. Concordia, 225 — Recife

NAO E' A CRUZ DE CRISTO

(Conclusão da 1.ª pagina)

com as que professam seus pais.

"O movimento da espada do espirito, disse o cardial, está com a RAF e á frente do exercito e da marinha britanicos. Já é um movimento mais que nacional."

Declarou, ainda, o arcebispo, que havia recebido, dos Estados Unidos e do Canadá, inumeras cartas entusiasticas aderindo ao movimento, bem como já recebera adesões da Africa e dos povos livres da França, Belgica, Tchecoslovaquia e Polonia.

Concluindo disse que, agora, havia uma esplendida oportunidade para formar uma solida organização internacional afim de restaurar e manter a paz universal "por meio do movimento da espada do espirito".

PELA LIBERDADE DOS MARES

A MARINHA DOS ESTADOS UNIDOS OCUPA O PRIMEIRO POSTO EM HOMENS, NAVIOS, BASES E AVIÕES

(Primeiro artigo desta Série)

Por G. SANDRA

(Copyright da Inter-Americana, especial para o DIARIO DE PERNAMBUCO)

"A marinha está sempre a postos, e hoje mais do que nunca".

Tais foram as palavras de confiança que pronunciou o coronel Frank Knox, ministro da Marinha dos EE. UU., perante os representantes da imprensa, quando estes falavam da possibilidade da esquadra americana participar na grande contenda para o dominio dos sete mares.

Há vinte e cinco anos, durante a outra guerra, Franklin Delano Roosevelt, era Sub-Secretário de Marinha. Hoje como Presidente, declarou a Nação em estado "emergencia ilimitada" e ao mesmo tempo que defende a doutrina tradicional da liberdade dos mares, forja, durante oito anos de poder, a nova Marinha de Guerra.

Si Herr Hitler incumbiu o Grande Almirante Raeder de desafiar a politica exterior norte-americana, deve-se ir dispondo a defrontar-se com a maior e mais poderosa frota do mundo, uma frota mais numerosa ainda que a da Grã Bretanha, uma frota que se orgulha de servir sob o comando de chefes educados na tradição de Perry, Dewey, Farragut e Mahan; não falando das forças aereas da marinha, que levam indiscutivelmente a dianteira às suas congeneres do mundo inteiro.

QUE DESCOBRIU O "BISMARCK"

Foi um bombardeio de patrulha PBY5, de largo alcance, quem descobriu o **Bismarck**, quando este, duramente atingido, se dirigia para as costas francêsas, em busca de refugio. Centenas de bombardeiros de patrulha do mesmo tipo ostentam as insignias da marinha americana.

E' que a esquadra moderna compreende mais um elemento, além dos consagrados "homens, navios e bases": a aviação. A marcha do **Bismarck**, um dos mais formidaveis navios de guerra de toda a historia, foi retardada por torpedos aereos; foi tambem um bombardeiro de patrulha que seguiu o rastro do **dreadnaught** e avisou por radio a frota inglêsa que veiu dar a estocada final no perigoso inimigo.

Uma força aerea isolada carece do potencial de fogo dos canhões navais; vice-versa, uma esquadra sem aviação carece de visão à distancia; poderá ouvir, mas não descortinar coisa alguma, para além da linha do horizonte. Eis porque a ação conjunta da marinha e da aviação, apoiadas em bases flutuantes e terrestres, constitue o ideal para uma guerra maritima.

Compreender-se-á facilmente, deste modo, terem os dirigentes militares dos Estados Unidos dado um comando unico aos navios e aviões da marinha, simplificando assim as operações navais e tornando possivel uma estreita cooperação, no momento decisivo.

"A FROTA ESTA' PREPARADA

Muito antes das outras potencias terem dado o seu devido valor à aviação naval, já a marinha de guerra dos EE. UU. havia estendido o seu raio de acção a 100 metros de profundidade e 10.000 metros de altura. Mas, para isso, são necessarios submarinos e minas, navios de superficie de varias categorias e uma duzia de diferentes tipos de aviões. Vamos dar um breve relance às atuais forças da marinha norte-americana:

No espaço dum ano acrescentaram os Estados Unidos à sua já poderosa armada, dois couraçados de trinta e cinco mil toneladas, um porta-aviões, um cruzador, 49 destroyers e 15 submarinos.

O total de navios de guerra é hoje de umas quatrocentas unidades, mais trezentas aproximadamente, que se encontram nos estaleiros, em diversas fases de construção, e em breve, completarão o plano da esquadra norte-americana dos dois oceanos. Ambas as frotas somarão então um total de seiscentos e noventa navios de combate, em vez de trezentos e noventa, hoje existentes.

Eis porque o ministro da Marinha, Frank Knox, ao dizer que a frota estava preparada, se referia a qualquer inimigo e a todos os campos de batalha, quer maritimos, quer aereos.

UNIDADES DA FROTA AMERICANA

No entanto, apesar de faltarem alguns anos para concluir o seu programa construtivo, a esquadra norte-americana já dispõe de 17 couraçados, (tendo outros quinze em construção); seis porta-aviões, 104 submarinos, 159 destroyers e 37 cruzadores. Acham-se atualmente em construção 54 cruzadores, 206 destroyers, 81 submarinos e 12 porta-aviões.

Desde abril passado que a Marinha encetou igualmente a construção de uns duzentos navios de guerra, de tipo pequeno, entre os quais 44 caça-minas, para a navegação em alto mar, 10 rebocadores ligeiros e 67 caça-submarinos. Iniciou-se igualmente a construção de varios outros submarinos e torpedeiros modernos, dotados de grande velocidade.

Este programa de construção tem-se realizado num ritmo acelerado e calcula-se que, dentro em breve, muitos **dreadnaughts** mais começarão a prestar os seus serviços.

Quem bateu o record da construção naval foi o Estaleiro de Filadelfia, que em menos de três anos conseguiu construir o **Washington**, lançado ao mar em maio passado.

Calcula-se que o **Iowa** e o **New Jersey**, que serão os primeiros couraçados da serie de 45.000 toneladas, estejam prontos um ano antes do prazo fixado.

O **Iowa** está em construção no estaleiro de Brooklyn; o **New Jersey** no de Filadelfia.

O **South Dakota** e o **Massachusetts**, irmãos gemeos do **North Caroline** e do **Washington** (ambos em serviço), já levam quatro meses de avanço sobre os prazos estipulados. Comporta cada um deles novecanhões de 40,64 centimetros, construindo-se o **South Dakota** em Camden, no Estado de New Jersey, e o **Massachusetts** em **Quincy**, no Estado que lhe deu o nome.

MAIS UNIDADES EM CONSTRUÇÃO

Antecipam-se igualmente aos prazos de construção, o **Cleveland**, cruzador de dez mil toneladas (9 meses de adiantamento), o **Columbia**, da mesma classe que o anterior (10 meses).

Os cruzadores **San Juan** e **San Diego** (4 meses) e o **Juneau**, da mesma classe (1 mês); o **Atlanta**, emfim, constroi-se dentro dos prazos fixados.

Tambem se adiantaram aos respectivos prazos de construção, trinta dos destroyers planejados (alguns dias apenas; outros, mais de cinco meses) e alem disso varios caça-minas, veleiros e outros barcos auxiliares.

Quanto á aviação naval, tem a Marinha norte-americana quatro mil pilotos em serviço, vindo a ter no fim do ano corrente seis mil. No entanto, ainda lhe faltam quatorze mil pilotos, visto que o plano total compreende vinte mil pilotos e quinze mil aeroplanos. Estes quinze mil aviões estarão prontos em fins do ano vindouro.

A assinatura do contrato para a ampliação dos estaleiros de Brooklyn, (obra que importará em 31.000.000 de dolares), torna possivel a construção dos **super - dreadnaughts** projetados, o **Maine** e o **New Haspshire**. Essas obras compreendem a construção de dois diques, destinados á construção e reparação de navios) que medirão 457 metros de comprimento, 64 de largo e cerca de 20 metros de profundidade.

Uma vez terminados esses diques, poderão os estaleiros de Brooklyn construir simultaneamente quatro couraçados. Atualmente, as colossais estruturas do **Iowa** e do **Missouri** já se perfilam no céu de Brooklyn.

NAVIOS AUXILIARES

Por outro lado, pôz a Marinha em serviço centenas de barcos auxiliares para exploração, transporte, patrulha e trabalhos de salvamento. Muitos proprietarios particulares venderam tambem seus yachts veleiros, etc., para funções auxiliares.

O Congresso aprovou recentemente uma verba de trezentos milhões de dolares para a aquisição de 59 navios auxiliares, necessarios a uma frota, em tempo de guerra. Não tendo a Marinha, nem os estaleiros, espaço ou tempo para se ocupar da construção de navios auxiliares, o Estado vê-se forçado a comprar barcos de todos os tipos a particulares, para depois os adaptar a fins de guerra.

Com a compra desses 59 vapores auxiliares, que totalizam 550.000 toneladas, passam os Estados Unidos a ter uns quatrocentos desse tipo, totalizando cerca de um milhão e seiscentas e cincoenta toneladas.

O maior navio mercante dos Estados Unidos, o **America**, foi tambem destinado á Marinha de guerra.

Os navios e tripulações dos guarda-costas, normalmente incorporados no Departamento

(Continúa na 5ª página)

Só a honra nos faz livres

Georges BERNANOS

(Exclusivo para os "Diarios Associados")

Escrevo para um pequeno numero de homens livres. Não existem muitos homens livres. Para ser um homem livre, não basta absolutamente ter os habitos e o gosto da liberdade, como o querem fazer crer os aduladores da democracia. Quando amavamos as nossas liberdades pelas vantagens, os lucros e o conforto que nos proporcionavam, não eramos verdadeiramente homens livres. Os homens livres, então como agora, eram os que tinham outrora conquistado essas liberdades ao preço do seu suor e do seu sangue. A liberdade não é apenas um bem de que se goza, um capital do qual se recebem juros, mas uma realidade viva que nutrimos de nossa substancia e que, animada por um principio espiritual cuja fonte é a nossa propria alma, joga a todo momento, como nós, a sua salvação ou a sua danação. Oh! com licença, o caso não é para sorrir! Estas não são palavras de ideologo, mas das mais realistas que já ouvistes.

A ideologia, a quimera, é pensar que as instituições livres fazem, por si só, homens livres, que basta conserva-las pelo menor preço, por um preço economico, para assegurar-se indefinidamente os beneficios da liberdade. Se os Vivos não tivessem outro dever alem do de manter aberta a brecha cavada pelos Mortos, a vida seria realmente muito facil, não é? Como ousar dizerem-se herdeiros legitimos de tais mortos os que apenas se mantêm respeitosamente imoveis no lugar onde eles cairam em plena força, em pleno assomo. Inglêses, sois mais livres hoje em vossa ilha onde chovem bombas, do que vossos pais ou vossos avós no dia do jubileu solene de S. M. a rainha Vitoria. Vossa liberdade não está mais garantida somente pelas leis, mas por vossos peitos; e, aliás, que é uma liberdade sustentada pela lei? Um bem em tudo semelhante aos outros bens deste mundo, e que só vale pelo emprego que dele se faz.

A liberdade legal, constitucional, não torna livres os homens, como sua grande fortuna não torna generoso o seu possuidor. Pode-se ser avarento na opulencia, e escravo sob um regimen liberal. A liberdade se fizera pouco a pouco vossa serva, inglêses. Agora, sois vós que a servis. Isso vem a dar no mesmo? Talvez. E, entretanto, vós lhe sacrificais hoje todos os direitos que ela vos dava, exceto o de combater e morrer em seu nome. Compreendestes que o que chamamos as nossas liberdades são sempre revogaveis do Espirito da Liberdade. O'! Inglêses, nós preferimos outrora nossas liberdades ao Espirito de Liberdade, e assim traimos os nossos mortos. Quando o sr. Neville Chamberlain, voltando de Munich, proferia a frase famosa: "A Paz durará certamente tanto quanto eu!", vós vos crieis livres e realmente — e infelizmente — gozaveis de vossas liberdades.

Mas se ainda as gozaveis, elas já não vos pertenciam, senão como nos pertence uma mulher de que não somos dignos, que não quer saber de nós. Cinco minutos antes desse Velho fatal ter posto sua assinatura de empregado subalterno ao lado da do Fuehrer alemão, poderieis passar por dispor livremente de vós mesmos. Mas, cinco minutos mais tarde, a promessa renegada, a palavra não cumprida vos prendiam em suas correntes. Com uma penada, o sr. Chamberlain sacrificara a honra inglêsa á vossa tradicional repugnancia pela conscrição, a honra inglêsa aos habitos e ás liberdades da Inglaterra. Porem, agora, e por uma justa troca, é da honra inglêsa que deveis esperar a restituição de vossos habitos e de vossas liberdades, que dela procedem. Toda a liberdade de homem vem da honra, é a honra que nos torna completamente livres. Que francês poderá escrever hoje estas palavras sem ver tremer-lhe a mão sobre o papel? E' a mão que treme, não o coração. O' minha patria! O' minha terra! Inglêses, aquele que vos leva, com energia moça, os votos ardentes dos seus e a inflexivel vontade dos antepassados, já está agora entre vós. Restitui-na-lo livre ao morto!

Economia de petroleo no Brasil

RIO 9 (A. N.) — O apelo dirigido pelo C. N. P. há um mês, pedindo redução de trinta por cento nos gastos habituais dos derivados de petroleo, vem tendo éco em todo o territorio nacional. Medidas concretas foram desde logo postas em execução para reduzir o consumo dos referidos derivados em todo o país. As comissões estaduais de controle já foram criadas em diversas unidades da Federação para executar as instruções do C.N.P.

Reforços norte-americanos para a Islandia

REYKJAVIK, 9 (U. P.) — Chegou recentemente, a este porto, um comboio norte-americano com reforços para as tropas dos Estados Unidos desembarcadas aqui.

O alarma anti-aéreo, dado na Islandia, terça-feira pela manhã, foi o primeiro ouvido pelos norte-americanos. As tropas britanicas e norte-americanos têm estado constantemente de alerta. E' um espetaculo comum ver-se grupos de aviões voando sobre a ilha. A sensação de toda a população aumenta cada dia mais.

Ao soarem as sirenes, terça-feira ultima, a população dirigiu-se, em completa ordem, para os refugios anti-aéreos. As crianças já foram evacuadas desta capital desde o principio do verão passado.

Pouco depois da chegada das tropas norte-americanas á Islandia, foram tomadas medidas de precaução nas povoações onde estão sendo construidos refugios e edificios para alojamento das tropas.

Música e malicia, á vontade, numa combinação sensacional e deliciosa! Não perca a melhor comédia do ano!

VER
OUVIR
E CALAR
com
FERNANDEL
Dia 21 — no
ART-PALACIO

Intercambio entre operarios espanhóis e alemães

MADRID, 9 (U. P.) — Realizou-se, hoje, a segunda sessão da comissão de intercambio entre os operarios espanhóis e alemães. O ministro das Relações Exteriores, sr. Serrano Sunner, o dr. Clausel, representante da frente alemã do trabalho, o embaixador Von Stohrer e o sr. Thomsen, dirigente nacional-socialista na Hespanha, estiveram presentes á reunião.

O comercio baiano oferecerá um aparelho á "Bolsa de Aviões"

ACOLHIDA COM APLAUSOS GERAIS A IDÉIA DO SR. ARTUR FRAGA — DOIS DOADORES INICIAM A LISTA — "A ASSOCIAÇÃO COMERCIAL SEGUE AS SUAS TRADIÇÕES" — DECLARA-NOS O PRESIDENTE DO DEPARTAMENTO ADMINISTRATIVO — CAMPOS DE POUSO NO INTERIOR

CIDADE DO SALVADOR (A. M.) — Poucos movimentos de tamanha repercussão, de tão acentuadas raizes na consciencia civica nacional, do que este agora, que se leva a efeito no Brasil, em pról da aviação civil e já se afirma em todos os quadros do país de modo lisongeiramente vitorioso. Poucos, tão serios e significativos se projetaram com tanto exito pelo territorio patrio, conseguindo interessar plenamente os brasileiros e entusiasmar a todos sem distinção, que desejam ocorrer com a sua parcela de colaboração. Basta refletirmos na revelação do sr. Assis Chateaubriand, o pioneiro maximo, de que até ontem foram oferecidos 167 aparelhos de treinamento e teremos a idéia precisa da expansão cada vez maior da extraordinaria campanha. Proporções maiores não podia ter alcançado, marcha-se atualmente para a casa dos 200, e em dia que não se acha muito longe o Brasil terá resolvido o seu problema do ar, que não deixa de ser uma solução almejada para um país que precisa encurtar as distancias.

A BAIA

Desde o primeiro momento que a Baía esteve presente á campanha de "dar asas ao Brasil". Não podia deixar de ser assim. Ao chamado inicial concorreram á "Bolsa" empresas de vulto representativas da economia baiana. Sociedade Anonima Magalhães, Aliança da Baía, comendador Martins Catarino, Eduardo Fernandes & Cia. e Correia Ribeiro souberam acudir á obra de unidade nacional.

A "Festa da Aviação" aqui com brilhantismo realizada foi o maior veiculo da colaboração popular, que soube aplaudir os empreendedores e formadores no Brasil de uma mentalidade aeronautica. População e governo irmanaram-se para uma demonstração inequivoca de solidariedade de irrestrito apoio.

O APOIO DO COMERCIO

Pois bem. Ainda não serenaram os aplausos, nem os brados de alegria e de novo uma alviçareira noticia nos chega. Na reunião semanal da Associação Comercial efetuada ontem ás 15 horas outra prova da cooperação baiana veiu a se constatar. Constituiu assunto principal da reunião a idéia lançada pelo sr. Artur Fraga, perante a Diretoria, que a acolheu com entusiasmo de que o comércio baiano não podia deixar de concorrer nessa campanha de civismo, em favor da aviação brasileira.

Salientou o presidente que em todos os grandes empreendimentos civicos, que de perto falam ao sentimento brasileiro, o nosso comércio contribue eficamente, baja visto o monumento que se ergue a Riachuelo, que é o maior testemunho desta afirmação.

Em relação á presente campanha, prosseguiu, algumas firmas importantes, expontaneamente, já tiveram ensejo de contribuir, mas o que a Associação Comercial pretende é que o comércio em geral assim o faça sem distinção de categoria economica, de modo que essa nova dadiva constitua uma expressão coletiva de seu civismo.

COM O SR. ARTUR FRAGA

Desnecessario frisar que a idéia do sr. Artur Fraga obteve a melhor acolhida. E sabedores do ocorrido na sessão da Associação Comercial, procuramos nos avistar com o ex-presidente daquele instituição. Atendendo-nos cavalheirescamente, declarou-nos de inicio:

— Para quem conhece a historia da Associação Comercial, não deve constituir surpresa o seu gesto. Ela sempre esteve ligada ás grandes iniciativas e sempre aderiu a todo movimento em favor dos interesses nacionais. Concorrendo á "Bolsa de Aviões", a Associação segue mais uma vez as suas tradições de civismo. A minha lembrança já se tornou assim de todo o comércio baiano, tais as manifestações de simpatia recebidas de logo. Prova, inequivoca do que ora asseguro é que ontem mesmo os srs. Augusto Valente e José Vita, chefes, respectivamente, da "Valença Industrial" e "Fratelli Vita" ofereceram de pronto, o seu concurso, abrindo a lista de donativos, com cinco contos cada um. Nada mais expressivo.

O NOME DE "MAUA"

A seguir, declara-nos o ilustre entrevistado:

—Ficou assente tambem que o avião a ser doado pelo comércio baiano tenha o nome de Mauá, em homenagem á excepcional figura que tem o seu nome vinculado a grande empreendimentos, dentro e fóra do país, cuja personalidade se destacou em diversos setores da atividade economica. Isto mesmo será sugerido ao ministro Salgado Filho, oportunamente.

CAMPOS DE POUSO

O presidente do Departamento Administrativo faz uma pausa para retomar a palestra:

— Tambem no Departamento Administrativo foi aceita a idéia por nós levantada de se sugerir aos prefeitos do interior seja construido um campo de pouso em cada municipio, o que será de inestimavel valor para o cabal sucesso da aviação brasileira.

O Departamento enviará circulares a todos os prefeitos, mostrando-lhes não se precindir tambem da cooperação dos municipios na construção dos aeródromos — concluiu o sr. Artur Fraga.

Desfile de dez mil escolares

RIO 9 (A. N.) — Amanhã cedo formarão, desfilando perante a embaixada portuguesa, os alunos das escolas em numero aproximado de dez mil. O presidente da Republica assistirá ao desfile em palanque situado em frente á Biblioteca Nacional. Ali estarão presentes todos os membros da embaixada portuguesa.

CURSOS JURIDICOS

As comemorações de amanhã, promovidas pela Faculdade de Direito do Recife — Visita ao Mosteiro de São Bento, em Olinda — Baile dos calouros — Dia dos Juristas

Em celebração á fundação dos Cursos Juridicos no Brasil, o Diretorio Academico da Faculdade de Direito promoverá, amanhã, varias festividades para celebrar a data.

Haverá conferencias, sessões e visitas, cujo programa é o seguinte:

8 horas — missa na igreja do Espirito Santo, sendo celebrante e pregador o padre Arruda Camara.

10 horas — visita ao Mosteiro de São Bento, em Olinda, edificio onde se instalou a Faculdade de Direito logo após a sua fundação, falando o professor Barreto Campelo e os academicos Berguedoff Elliot e Democrito de Souza Filho.

16 horas — sessão magna no salão da Faculdade de Direito, presidida pelo professor Joaquim Amazonas, diretor, falando o sr. Arnobio Graça e os academicos Pessôa de Lima e Luiz Magalhães Melo.

BAILE DO CALOURO

Ainda em homenagem á data os alunos do primeiro ano promoverão o tradicional Baile dos Calouros, que se realizará num dos salões da Faculdade de Direito.

Tocarão o Hando Academico e a Jazza Band Academica.

O trajo será a rigor.

UMA OPINIÃO ABALISADA

O Prof. Renato de Souza Lopes, diz: O Vinho Reconstituinte Silva Araujo é uma tradição na therapeutica brasileira, até hoje, com justiça acatada. Sempre o aconselho com a maior confiança."

É DE EFFEITOS COMPROVADOS!

A Sta. Irene Sarmento, declara: — "Eu me cansava atôa! Não ia nem a cinemas, para não me cansar... O que me valeu foi o Vinho Reconstituinte Silva Araujo. Agora, já tenho appetite e o cansaço desappareceu..."

O linotypista Sr. Nestor Peixoto, diz: "Havia dias em que me sentia *quebrado*. Experimentei varios fortificantes, mas o unico que me deu resultados foi o Vinho Reconstituinte Silva Araujo."

SEGUNDO os medicos, nos tempos actuaes, de trabalho e preoccupações constantes — em cada grupo de 10 pessoas, 9 são *asthenicas*, quer dizer: — estão depauperadas e têm o sangue desnutrido. Tenha sempre presente esta observação. Estude as deficiencias de seu organismo. Notando que as suas forças diminuem, que o seu appetite foge, que o seu peso baixa, que os seus nervos estão excitados — pense que esses symptomas podem significar desnutrição do sangue. Recorra quanto antes a um fortificante de acção rapida, como é o Vinho Reconstituinte Silva Araujo, que contém todos os elementos que garantem a nutrição do sangue — como extracto de carne, quina, phosphoro e calcio. Faça uma prova de um ou dois mezes, e o Sr. verificará que o Vinho Reconstituinte Silva Araujo abre o appetite, levanta as forças e traz ainda uma agradavel sensação de saude e bem estar. Cada dóse deste activo fortificante fica em 300 réis apenas.

Vinho Reconstituinte SILVA ARAUJO

RECUSE IMITAÇÕES, EXIGINDO O FRASCO COM ROTULO OVAL

ILEGÍVEL

DIARIO DE PERNAMBUCO
FUNDADO EM 1825
Orgão dos "Diarios Associados"

Diretor: CARLOS RIZZINI
Praça da Independencia, 18
Telefs.: Gerencia-6027 - Redação-6659
EXPEDIENTE
A correspondencia de ordem comercial deve ser exclusivamente endereçada ao GERENTE DO DIARIO DE PERNAMBUCO
Para anuncios procure o DEPARTAMENTO DE PUBLICIDADE pessoalmente ou pelo fone, 6027

ASSINATURAS:
Ano — 30$000; Semestre — 45$000
(Nos paises signatarios da Convenção Postal Pan Americana)
Ano — 95$000; Semestre — 50$000
(Nos paises signatarios da Convenção Postal Universal)
Ano — 215$000; Semestre — 110$000
AS ASSINATURAS SÃO PAGAS ADEANTADAMENTE

SUCURSAIS
Société Mutuelle de Publicité
Rue Rougemont, 14
Paris
Serviços de Imprensa Ltda.
Rua São Bento, 299-2.º
São Paulo
Serviços de Imprensa Ltda.
Edificio Odeon (Sala 802)
Rio de Janeiro
Alcides Lopes
Rua Senador Mendonça, 18-1.º
Maceió — Alagôas
José Leal
Praça D. Adauto, 44
João Pessôa — Paraíba
Mario E. Lira
Av. Rio Branco, 818
Natal — Rio G. do Norte
A. Laureano Ramos
Rua Maciel Pinheiro, 168
Campina Grande — Paraíba

COBRADOR AUTORIZADO
JOSE' FLORIO

A VISITA DO PRESIDENTE

O presidente Getulio Vargas acaba de fortalecer com a sua visita ao Paraguai e á Bolivia os laços de fraternidade que nos ligam a esses paizes.

Precisamente por serem esses dois povos os que mais padecem de uma saida para o mar, que seria para eles um escoadouro e um meio de libertação, quiz o sr. Getulio Vargas dar-lhes uma prova da sincera amizade brasileira.

Neste momento mesmo todo o esforço do Brasil é facilitar a paraguaios e bolivianos o seu acesso ao Atlantico, proporcionando-lhes assim articular-se com os mercados europeus e americanos. Creando um solido intercambio economico, oferecendo-lhes os artigos de nossas industrias e os nossos produtos agricolas, e em troca recebendo os minerios e as materias primas que eles produzem, estamos pondo em marcha um sadio e fecundo pan-americanismo, que não se limita a discursos e boas intenções. Os pequenos paizes do continente olham hoje para o Brasil como a um amigo, cuja boa vizinhança só lhes pode ser fecunda. Eles sabem que nada pretendemos, a não ser uma perfeita aproximação para o bem comum. O nosso espirito não é de hegemonia, mas o de cooperação, no mesmo pé de igualdade, porque ainda somos daquelles que sustentam que não ha nações meio soberanas: e todas têm os mesmos direitos e deveres.

E' bastante expressivo que o presidente Getulio Vargas tenha visitado precisamente aos dois pequenos Estados, que não ha muito se bateram numa guerra desastrada, como para lhes indicar que o Brasil os queria unidos e dispostos á cooperação e á boa vontade reciproca.

Mas a visita do presidente da Republica não teve apenas um objetivo de ordem internacional. Ela visou tambem o contacto de uma das terras mais longinquas do Brasil, o Estado de Mato Grosso, onde o governo tem diante de si um largo trabalho a realizar.

Mato Grosso é um mundo de possibilidades economicas, mas falta-lhe o material humano que é ainda deficiente. Faltam-lhe tambem os capitais necessarios para uma obra de tanta transcendencia.

O presidente quiz auscultar de perto as necessidades da região e ver o que em plena guerra podemos fazer para reintegra-la na comunidade brasileira.

A sua visita só pode resultar benefica para uma provincia que foi apenas atingida na sua superficie. Quando fôr possivel pôr em marcha todo o formidavel potencial de Mato Grosso, então o Brasil será um dos paizes de maiores possibilidades pecuarias do mundo, o que por si só lhe assegurará uma fonte de riqueza incalculavel.

Ação movida pela Central do Brasil

RIO, 9 (A. N.) — Tendo o juiz da vara da Fazenda Pública do Fôro de São Paulo julgado procedente a preliminar de incompetencia, levantada pela Cia. Nitroquimica Brasileira, contra a Procuradoria da Republica, na ação movida pela Central do Brasil contra a referida Companhia, o diretor daquela ferrovia constituiu seu representante, o segundo procurador regional da Republica, Inocencio Gôes Calmon que vinha funcionando no feito.

Problemas açucareiros

RIO, 9 (A. M.) — Ao almoço oferecido ao industrial pernambucano Luiz Inácio Pessôa de Melo compareceram, entre outras pessoas, os srs. Barbosa Lima Sobrinho, presidente do Instituto do Açucar e do Alcool, Gileno de Carli, Joaquim Bandeira, Batista da Silva, Oscar Brandão Melo Filho e Fileno de Miranda.

Foram tratados assuntos relacionados com os atuais problemas açucareiros.

A ALEGORIA DO CAFE'

S. PAULO, 5 (Pelo telefone).

No discurso pronunciado ontem durante o banquete que lhe ofereceram as classes produtoras paulistas, o ministro da Fazenda apresentou um quadro feliz da situação econômica e financeira nacional. Não se poderia ser mais objetivo do que foi o sr. Souza Costa.

Em primeiro lugar, o ministro da Fazenda chamou a atenção dos representantes da comunidade mercantil, agraria e industrial do Estado sobre o panorama económico do país. O início da segunda conflagração mundial se caracteriza por uma decepção tremenda para as esperanças que depositavam os neutros sobre o seu proprio enriquecimento á custa dos beligerantes Franceses e britanicos, em 1939 e no primeiro quadrimestre de 1940, se deram das mãos numa ação combinada, afim de juntos se apresentarem nos mercados vendedores mundiais. Não estavam dispostos a ser explorados pelos neutros, como o foram na outra guerra. Em frente unica, surgiram as comissões de compras franco-britanicas, cujo objetivo era abastecer os beligerantes pelo menor preço possivel. Tivemos assim como prólogo da nova beligerancia européia o que aqui denominamos, mais uma vez, — guerra barata.

Desgraçadamente essa guerra não soava bem ao comercio brasileiro, e facil é explicar porque. Ao passo que vendiamos os nossos produtos agrarios por cotações vis, adquiriamos os artigos manufaturados estrangeiros pelos olhos da cara. E o pior não era ainda isto. A' queda da França se seguiu o fechamento do ultimo grande mercado continental, que nos restava. Sucumbida a França, a Grã-Bretanha apertaria os aneis do seu bloqueio inexoravel, passando o Brasil a viver de três mercados estrangeiros: a Grã-Bretanha, o Japão e os Estados Unidos. Rompera-se desse modo o nosso equilibrio exportador, não só em virtude da queda do valor da produção exportavel, como do proprio volume desta.

Foi nessa altura que intervieram os americanos, para restaurar a estabilidade economica brasileira tão fundamentalmente alterada pelas consequencias da guerra. Nesse segundo tempo foram os nossos vizinhos do Norte de perfeita clarividencia. Compreenderam que, senhores de saldos formidaveis nas suas balanças de exportação e de contas, só poderiam continuar vivendo, como país vendedor, no mercado internacional, graças ao fortalecimento do poder aquisitivo dos outros povos compradores. Como poderiam os Estados Unidos manter intacto o volume do seu mercado estrangeiro de vendas, com os paises centro e sul-americanos, que gravitam na orbita mercantil da União, deprimidos, esses, pela baixa cotação dos artigos básicos da sua economia?

Prevaleceu, então, na America do Norte uma concepção razoavel do papel que devera ser desempenhado pelo seu mercado comprador de materias primas e artigos agrarios, neste Continente. Apareceram os acordos inter-americanos com as compras massiças de produtos destinados a industrias bélicas como o manganês, o cobre, os minerios de ferro, o estanho, a bauxita, os cristais, a mica, etc. Nessa saudal embarcaram tambem o café, a borracha, o cacau, alguns sub-produtos do algodão, como o oleo e o linter.

E' indubitavelmente, como alega, o ministro da Fazenda, a alta do café, o responsavel direto pela extraordinaria melhoria da balança mercantil deste país. Temos no primeiro semestre de 1941 um saldo de 723 mil contos, contra um "deficit" de 80 mil contos em idêntico exercicio do ano passado. Tal saneamento da balança comercial, permite ao Banco do Brasil liquidar absolutamente em dia todos os compromissos da importação, os atrasados comerciais e, ainda por cima, garantir cambio para remessas dos serviços da divida externa e dos capitais estrangeiros aqui aplicados. Com os proprios recursos o país adquiriu 62.000.000 de dolares de ouro nacional, que são a melhor garantia do meio circulante.

O café se revelou mais uma vez o bruxo milagreiro do Brasil. Toda a gente o supunha morto e enterrado. Tanto que alguns mais precipitados se lançaram a erradicá-lo das suas terras, como se este bem de raiz fosse uma peste ou uma hortaliça vulgar. Eis a sua "revanche". E que aleluia fantasmagórica! Depois de onze anos dependurado na cruz do martirio, o café sai do Golgota para os Campos Elisios. Durante esta "via crucis" só três iluminados conheci crentes na reencarnação do proto-martir: Jayme Guédes, Geremia Lunardelli e Teodoro Quartim Barbosa. Sua ressurreição ai está, com a saca de ..... 260$000, quando toda a gente pensava que era saque de Rolim Teles o café de 200$000.

ASSIS CHATEAUBRIAND

TAVOLA REDONDA

Austregesilo de ATHAYDE

(Copyright para os "D. A.")

RIO — O jornalista J. E. de Macedo Soares reuniu á roda de uma mesa para um almoço de simpatia e solidariedade moral o presidente da Camara dos Representantes da Belgica, sr. Caulwaert, o embaixador do pequeno e bravo país e onze dos seus camaradas de imprensa, representativos da inteligencia, da cultura e do sentimento do Brasil.

Uma festa de alto sentido espiritual, que ha de ter falado muito fundo na alma daqueles a quem tomámos como simbolo do heroismo, do sofrimento e da resistencia do povo belga.

Não foi um simples almoço de cortezia. Havia entre nós um proposito mais alto. Quizemos dar testemunho dos nossos corações.

* * *

Na liberdade das conversas, conduzidas pela finura, a graça e descortino do anfitrião, ouviram os hospedes o que na verdade pensa a nação brasileira, através de tantos que a orientam nos jornais.

Ficaram sabendo que amamos a justiça, que as gerações de hoje não desertaram os ideais de que Ruy Barbosa foi o primeiro dos nossos grandes mestres e ainda que a nossa flama está viva como antes e por ela nada haverá que não sacrifiquemos, se vier a hora dos sacrificios.

* * *

Naquela tavola redonda, na intimidade de um pugilo de homens, a Belgica teve um grande momento de consagração.

Julgou-se a atitude do rei Leopoldo, ilibada, cavalheresca e destemida como a de seu pai. Um brinde ao monarcha, com a certeza de seu grande destino, foi o instante supremo da reunião.

O sr. Caulwaert e o embaixador da Belgica puderam ver como são simples e faceis as cousas verdadeiras, na revelação de homens queimados pelo mesmo ideal.

iabaobasf dah

Crises de metais na França

VICHY, 9 (U. P.) — O governo anunciou que enfrenta gravissimos problemas devido á falta de metais, principalmente chumbo, cobre e niquel, cujas reservas estão esgotadas desde 1939.

CORTE DE CABELO Á "PRINCIPE DANILO"

O sub-tenente acatou a ordem mas impetrou "habeas-corpus"

RIO, 9 (A. M.) — Está sendo muito usado nos meios civis e militares um corte de cabelo tipo "escovinha", raspado a zero nas partes laterais e atrás, mais conhecido por "Principe Danilo", nas rodas elegantes. No 18.º B. C. de Campo Grande, Estado de Mato Grosso, o respectivo comandante, tenente-coronel Agnaldo Ciado de Castro, segundo um pedido de habeas-corpus do Supremo Tribunal Militar, do sub-tenente Euclides Wit Fernandes, resolvou fazer sua tropa adotá-lo. Apesar de cumprir a exigência do seu comandante, aquele oficial subaltrno acha, entretanto, no seu pedido, ser uma coação, por isso requer a medida afim de poder continuar a usar o seu corte anterior. Esse pedida de habeas-corpus foi ontem distribuido pelo presidente Mariante ao ministro almirante Gitahi de Alencastro, para relatá-lo perante aquela côrte de justiça.

Aviadores sul-americanos seguem para o Canadá

LONDRES, 9 (R.) — Soube que um grupo de aviadores sul-americanos partiu recentemente da Inglaterra, após uma visita de algumas semanas, para o Canadá, a convite do governo daquele país.

Os exercicios de paraquedistas no Exercito britannico

Pelo Major-General A. E. DAVIDSON

(Do Exercito Britanico)

(Copyright da "The Newspaper Exchange Agency" — Exclusividade dos "Diarios Associados", no Estado de Pernambuco)

LONDRES, julho — Os principios da guerra são hoje os mesmos da época em que Anibal usou elefantes nos Alpes. Os metodos mudaram, mas os principios são constantes.

Inegavelmente, o mais importante principio da guerra é a surpresa. O uso de soldados paraquedistas tem sido um dos meios mais modernos de aplicá-la e grandemente valeu aos alemães em suas conquistas mais importantes.

A primeira ocasião em que o emprego de tropas paraquedistas foi publicamente assinalado foi durante as manobras do Exército Vermelho da U. R. S. S., em 1935, quando varias centenas de soldados da infantaria, munidos de metralhadoras leves, foram lançados na retaguarda da força adversaria, para capturar certos lugares e pontes estrategicas. Apareceram fotografias, em alguns jornais, mostrando a descida pelo ar de inumeras manchas brancas, mas em geral tanto os peritos como os amadores se mostraram céticos quanto utilidade pratica desse surpreendente estratagema.

WAVELL COMPREENDEU

A demonstração foi testemunhada pelos oficiais de uma missão militar inglesa, e é interessante notar que o general Sir Archibald Wavell era o seu chefe.

No seu relatorio, ele se mostrou impressionado com as possibilidades de conseguir o fator surpresa por meio desse novo metodo. Creio que não foi apenas uma coincidencia o fato de o primeiro uso de tropas inglesas de paraquedistas, nesta guerra, ter ocorrido no sul da Italia, em fins de fevereiro, portanto num setor então confiado ao comando do general Wavell.

Mas só a evidencia dos acontecimentos, como aconteceu com outros governos, haveria de trazer para o terreno da pratica as novas teorias. Assisti a exercicios de uma unidade de paraquedistas ingleses, e creio que a escala em que estes treinos se realizam pode neste momento ser considerada como um dos tantos indicios de que os ingleses se preparam para atacar. Os alemães poderão ainda lamentar haver inaugurado o emprego desse novo instrumento de guerra.

UM ATAQUE SIMULADO

Encontro-me algures no sul da Inglaterra. O terreno é uma faixa de pantanos, e estão se realizando exercicios realisticos desse tipo de operações, com a presença de muitos generais do Exército e oficiais da R.A.F.

Por cima de uma nesga deserta dos pantanos, sai das nuvens um transporte de tropas da R.A.F. Subitamente, paraquedistas armados saltam um atrás do outro. Antes que o grande avião haja novamente desaparecido nas nuvens, os soldados tinham pousado em terra, se descartado de seus paraquedas e estavam se preparando para atacar um objetivo remoto e vital do inimigo.

Outros transportes de tropas aparecem. Faz um tempo pessimo, a visibilidade é pobre, porém eles encontram o ponto onde os paraquedistas devem ser lançados.

Os homens descem em sucessão rápida dos aviões que voam baixo. E' uma perfeita demonstração de como realizar com êxito, apesar de condições adversas, um desembarque de tropas pelo ar.

Enquanto os transportes desapareciam nas nuvens quase tão rapidamente como haviam aparecido, a tropa, de acôrdo com um plano pre-traçado, acorre rapidamente para certo ponto, com suas armas prontas para a ação.

A ordem é atacar uma pequena fabrica imaginaria, onde se sabe que uma alta personagem e alguns importantes oficiais do Alto Comando inimigo devem assistir a uma demonstração privada de uma nova arma, que lá está sendo executada.

A fabrica, embora situada numa posição isolada, está guardada por sentinelas e emprega cerca de cincoenta operarios civis, presumindo-se que o inimigo tomou a maior cautela para preservar o segredo do encontro.

A missão dos paraquedistas é cercar o objetivo até a chegada de todos os soldados destacados para operarem como forças de demolição na destruição da fabrica, maquinaria e pessoal militar.

O exercicio desenvolveu-se de maneira impressionante, insinuando a potencialidade deste novo metodo de ataque. Mostrou tambem a eficiencia de uma estreita cooperação entre a Royal Air Force e o Exército.

Mas o desfecho foi surpreendente, demonstrando que o sucesso depende essencialmente da surpresa, si se quizer que esse perigoso genero de operações seja coroado pelo sucesso. Um avião de combate, postado num planalto, com uma boa visão do terreno escolhido para a descida dos paraquedistas, entrou em ação imediatamente e metralhou todos os homens antes que eles pudessem tomar posição para o seu ataque.

SERVIÇO VOLUNTARIO

As tropas inglesas de paraquedistas recebem pagamento extra em virtude do acrescimo de riscos a que se expõem. Todos os homens são voluntarios procedentes de varios ramos do Exército. São jovens, de bom fisico e espirito aventuroso, duros e ousados. Na maioria dos casos, são rapazes solteiros. Não podem ser divulgados pormenores quanto á sua instrução, mas conclue-se que os voluntarios se submetem a um curso de rigoroso treinamento fisico. Eles devem ser capazes de nadar equipados, e realizar arduas tarefas sem fadiga. A corporação tem um distintivo especial, usado no braço: um homem suspenso de um um para-quedas branco com asas azues — algo semelhante ao emblema da RAF — de cada lado.

Bolsa de New York

NEW YORK, 9 (U. P.) — A bolsa de valores abriu hoje irregular e calma. Os titulos funcionaram irregularmente.

O mercado do algodão operou em baixa.

Solidariedade Americana

Lindolfo COLLOR

(Copyright dos "Diarios Associados")

RIO, 8 (A. M.) — Embora não estejam ainda de todo afastados os perigos de novas dificuldades entre o Perú e o Equador, tudo indica que a mediação do Brasil, dos Estados Unidos e da Argentina consiga encaminhar e resolver pacificamente uma das ultimas questões territoriais ainda pendentes de solução na America. O Brasil, limitrofe do Perú e que tambem o seria do Equador se vitoriosa a tese do governo de Quito, conseguiu fixar pacificamente todas as suas fronteiras. Temos, pois, autoridade no assunto. A nossa autoridade, no caso, é um padrão de cultura, um exemplo de coerencia politica e de fidelidade a uma tradição.

Passadas as lutas da Independencia, de um modo geral todas as guerras americanas tiveram causa em dúvidas e discussões de limites. O Brasil aparece como exceção nesse conjunto. As suas campanhas platinas e a do Paraguay não se originaram em "diferenda" territoriais. Elas devem ser catalogadas á parte, como comprovação do nosso instintivo horror aos metodos de ação politica de Oribe, de Rosas, de Lopez, sintomaticas manfestações caudilhescas em antagonismo com a vocação de ordem dos nossos primeiro e segundo reinados.

E' precisamente no capitulo referente ás fronteiras entre os Estados americanos que a nossa tradição politica jamais sofreu eclipse. Somos, na elucidação das questões de limites, partidarios convictos e seguros da prova de ocupação real e efetiva das terras em litigio. "O utiposidetis" que conhecemos é esse. Foi baseado sobre a lucida firmeza desta doutrina que o segundo Rio Branco obteve em beneficio da nossa integração territorial os triunfos que lhe imortalizaram o nome. O fato de havermos podido, com a independencia, manter a unidade nacional contribuiu por forma decisiva, de certo, no estabelecimento daquele criterio de politica internacional. Inversamente, a segregação que foi regra entre as antigas colonias espanholas deve ser considerada como ponto de partida das suas permanentes tergiversações diplomaticas em relação aos criterios do "utiposidetis de facto" e do "uti-possidetis juris". No fundo, as dificuldades atuais entre o Perú e o Equador não têm causa diferente.

Em casos como este, o mais dificil consiste em estabelecer o criterio dentro do qual a questão haja de ser examinada e julgada. Por intrincados que esses problemas se apresentem, eles nos parecem, como possiveis motivos de guerra, de uma transparencia e de uma simplicidade elementares, se comparadas com as causas permanentes dos conflitos europeus. Aqui, o do que se trata é de saber se deve prevalecer tal ou qual interpretação de uma regra de direito americano. Mas os dois contendores, ambos de bôa-fé na defesa dos seus pontos de vista, não se mostram impermeaveis ás ponderações do bom-senso, aos fraternais conselhos de prudencia em que as demais republicas se afanam na preocupação de evitar a guerra. Na Europa, as coisas se passam de maneira radicalmente diversa. Não se trata, ali de indagar se tal ou qual Estado possue tais ou quais direitos para ampliar os seus limites ou retificar as suas fronteiras. A simples enunciação de uma "necessidade" é considerada suficiente, na tradição politica do Velho Mundo, para a agressão dos mais fortes aos mais fracos.

Os tempos de Frederico, o Grande, de Napoleão, de Bismarck revivem novamente nos dias de hoje. E como se a reivencecia do direito da força já não fosse bastante para traçar uma linha intransponivel entre a velha e odiosa concepção européia de vida internacional e aquela que nos é propria deste lado do Atlantico, há a tomar em consideração, ainda que, no conflito atual, o espirito de conquista se abroqueia em principios, doutrinas e metodos merecedores da integral repulsa de todos os paizes americanos. A America desconhece a politica de raças e rejeita a filosofia do espaço vital. Aqui não ha lugar nem o "Volkstum" nem para o "Lebenaraum".

Eis porque eu acredito que, por muito aproximada que se considere da nossa inteligencia politica e da nossa maneira de compreender a ética internacional, um homem europeu sempre encontrará dificuldades em penetrar na ontogenia da vida americana e em alcançar as razões profundas, os imperativos historicos e a fatalidade mesologica da nossa diversificação cultural no tempo e no espaço. Já escrevi alhures e quero repetir aqui esta observação que me parece translucida: na Europa, o homem luta por dominar, por subjugar a terra; na America, a terra domina o homem.

Adivinho facilmente o sorriso de indulgencia, quasi de ironia, com que o homem europeu há de acompanhar a ponderação deste conceito que lhe parece inteiramente metafisico, assim na substancia idealiva como na forma de enunciação. Ele considera que as paixões, os antagonismos, as lutas são as mesmas no Velho e no Novo Mundo. O que se verifica, segundo o seu modo de vêr, é que motivos imediatos, mas longe de inerredaveis, tornam os problemas da co-existencia internacional mais agudos e dificeis na Europa do que na America. No fundo, porém, os problemas lhe parecem os mesmos. Ele raciocina que uma aglomeração mais intensa num espaço menor há de produzir necessariamente crises de fricção mais ameudadas do que uma menor densidade de populações num espaço mais extenso. Nem lhe parece logico, aliás, que o filho de homem europeu nascido no Continente Americano houvesse de perder aquilo por um milagre telurico, as suas caracteristicas ancestrais.

Não se discute que a angustia de espaço seja uma das razões que fazem da história da Europa uma cronica ininterrupta de guerras. Mas penso que seria engano admitir-lhe um alcance preponderante nas crises politicas mais ou menos endemicas em que vivem os povos de além-Atlantico. O impulso da dominação da terra se complica, ali, desde logo, com o odio das raças. Os seculos são impotentes na redução desses antagonismos etnicos. Eles resistem a todos os esforços de integração nacional. Na America é justamente o contrario que se verifica. A miscegenação está na base das sociogeneses americanas.

As guerras de fundo etnico se agravam ainda no Velho Mundo com preocupações de hebemonia continental, de politica imperialista, de crenças religiosas, de concepções de vida e estruturações dos Estados, que na America não se conhecem. Porque todos esses motivos são inteiramente alheios á nossa história e á nossa mentalidade, não se concebe a hipotese de vir o Hemisferio Ocidental a ser vitima, algum dia, de uma generalizada conflagração como esta a que estamos assistindo na Europa e dentro da qual, a rigor, nenhum Estado póde considerar-se garantido nos seus direitos politicos e nos seus desejos de paz. Este perigo não ameaça a America. Se os Estados Unidos tomam partido declarado ao lado do Império Britanico, eles não o fazem em consideração de uma solidariedade biologica, afirmada entre povos da mesma origem, mais sim para evitar que a vitória de uma concepção do mundo contraria á nossa mentalidade e á nossa sensibilidade possa vir a erigir-se em ameaça ao nosso hemisferio.

A mesma solidariedade ativa e fraternal, que leva as republicas americanas a interpor-se no conflito territorial entre o Perú e o Equador exige que todas elas se agrupem tambem na defesa das nossas tradições de paz e de mutuo respeito internacional. Os povos do Hemisferio Ocidental têm a sua maneira de viver, velha já de seculos e não encontrariam hoje razões por que abandona-la.

O espirito da Inglaterra

Por Dorothy THOMPSON

N. R. — Dorothy Thompson é um nome conhecido mundialmente. E' uma das colunistas mais prestigiadas nos Estados Unidos. Acha-se agora na Inglaterra de onde inicia a sua colaboração exclusiva em todo o Brasil para a INTER-AMERICANA que cedeu os direitos de publicação neste Estado ao DIARIO DE PERNAMBUCO.

(Copyright da Inter-Americana, especial para o DIARIO DE PERNAMBUCO)

LONDRES, agosto de 1941 — (Por via aerea) — A idéa de visitar Londres durante esta guerra sempre me enseja uma sensação de mal estar e apreensão. Talvez por isso adiei tantas vezes a minha viagem — devido ao medo inibidor, quasi inconciente, de ficar desapontada. Todos os correspondentes americanos narravam heroicas historias e eu lhes dara credito, mas sempre havia a duvida de que estava acreditando porque queria acreditar, que estava ouvindo o que queria ouvir. Muitas cousas não são como queriamos que fossem, nem como acreditamos.

Havia o exemplo da França. Ha um ano passado, em plena primavera, todos falavam do vigor imortal da França, do seu exercito invencivel, da sua moral imperturbavel. Mas, a outra verdade estava ali para que todos os olhos, mesmo os mais candidos vissem, quando os exercitos alemães abriram caminho pela Holanda e Belgica, cortando a França como si fosse um queijo bem mole.

Tais exercitos ainda não se tinham movimentado no dia primeiro de maio de 1940 quando visitei a França, depois de uma ausencia de tres anos. Os oficiais estavam cheios de confiança. Notas eram tomadas das suas palavras para um relato meticuloso. Falavam com segurança; por certo não podiam estar errados.

Mas, alguma cousa estava errada. Era mais facil sentir isso que compreender. Alguma cousa estava errada com o povo. As fisionomias tinham uma expressão carrancuda, furtiva. Os soldados que iam para o front partiam num silencio que não era apenas uma reticencia, mas um máu agouro.

Ninguem parecia se aperceber disto. Talvez que os outros observadores já estivessem acostumados e achassem tudo normal.

Embora isto tivesse alguma significação profunda observei que a grama nos parques não estava cortada. Tinham abandonado tal cousa, pensei eu, antes de uma bomba cair, e procurei resolutamente tirar do meu pensamento o que não podia tirar dos meus nervos. Isto se deu no dia primeiro de maio de 1940 e antes de minha partida, a 23 de maio, tudo estava esclarecido.

Talvez, pensava eu, pudesse encontrar alguma cousa parecida na Inglaterra. Que o povo tivesse escrito: "A Inglaterra mudou". Sim, mas como? Existem cousas que uma pessoa gostaria de ver mudadas na Inglaterra. Mas, alguma cousa mais estava na Inglaterra, alguma cousa inundante, imperturbavel, profunda como os mansos rios da Inglaterra, alguma cousa continua, imutavel, forte.

Teriam as bombas, o clamor insuportavel e o tumulto insensato dos céus, explodido naquele corrego profundo e calmo, jogando sobre sua superficie todo o sedimento e a lama que se achavam escondidos? Talvez que isso tivesse acontecido. E' melhor não ir, pensava eu — é melhor confiar, acreditar e ter fé, mas não ver.

Vi primeiro o porto em que meu avião desceu e então as fisionomias dos que vieram me receber. Fisionomias simples. Fisionomias felizes. Aquela gente devia ter pensado que eu me

(Conclue na 8.ª pagina)

O MOMENTO INTERNACIONAL

Os alemães continuaram a lançar na frente da Ukrania vultosos efetivos, a-fim-de conseguir ao menos nesse lado o sucesso que lhes não foi possivel obter, nos setores de Leningrado e de Moscou.

Hoje, entramos na 8.ª semana da ofensiva nazi; e foi nesse espaço de tempo que os meios autorizados de Berlim projetavam dar como encerrada a campanha da Russia, a-fim-de voltar-se imediatamente sôbre a Inglaterra.

Esses prognosticos, demasiado otimistas, falharam. Ha pouco, o correspondente do "Times", na fronteira alemã, informava que os nazis, ou infligiam aos russos uma derrota decisiva, pelo menos em uma das três frentes principais da batalha ou não poderiam continuar com o enorme gasto de material que vinham despendendo.

Tendo falhado no seu avanço sôbre Leningrado e vendo que era impossivel apoderar-se da capital soviética, o Führer projetou sôbre a Ukrania o seu esfôrço mais decidido, visando uma vitória de vulto, por mais elevado que fôsse o preço. Leningrado e Moscou passaram mesmo a ser consideradas em "plano secundário".

As notícias de hoje, de fonte alemã, guardam um tom de pronunciado "otimismo", anunciando novas e grandes perdas russas, novos aprisionamentos em massa, continuando, porém, a manter um discréto silencio sôbre suas próprias baixas.

A opinião, em Londres, é que Odessa está em perigo, a menos que o general Budenny opere contra-ataques capazes de descongestionar a pressão cada vez mais violenta dos grandes efetivos inimigos jogados, ininterruptamente.

Os meios de Berlim mostram-se intrigados com os ataques que a aviação russa vem desferindo sôbre a capital, sendo que o bombardeio de ontem apanhou de surprêsa as próprias defesas anti-aéreas da cidade, que o marechal Goering anunciara desafiar qualquer penetração adversária.

E' possivel que a base aérea russa de Hangoe, situada a 650 milhas de Berlim, seja o ponto de partida dos bombardeiros soviéticos. Quase dois meses decorridos, depois de iniciada a ofensiva, a base de Hangoe se mantêm inexpugnável, o que representa um porta-aviões ancorado na embocadura do golfo de Finlandia, dificil de ser afundado.

Os novos bombardeios aéreos de Hamburgo e de Kiel conferem à ação ofensiva da RAF uma agressividade que os alemães até hoje não puderam abalar.

Serviço Publico

Aviso da Recebedoria ás pessôas que solicitaram reajustamento — Exame de saúde, amanhã ás 14 horas, na Junta Medica — Pagamento ao funcionalismo estadual no Tesouro — I.P.S.E. — Os infratores do Regulamento do Trafego

O interventor federal recebeu, ontem, o seguinte telegrama:

DE RECIFE — Visitando vilas mocambos destruidos e Penitenciaria Itamaracá apresento v.excia. calorosa felicitações pela extraordinaria obra social. Abraços. — (a.) Almirante Aristides Mascarenhas.

SECRETARIA DE VIAÇÃO E OBRAS PUBLICAS

DIRETORIA DE DOCAS E OBRAS DO PORTO DO RECIFE — Renda do dia 8 — 21:943$800; renda de 1 a 7 — 451:528$900; total — 473:472$700.

MINISTERIO PUBLICO FEDERAL

Recebeu o representante judicial da União, dr. Antonio Leitão Vieira de Mélo, do chefe do Ministerio Publico Federal, o seguinte telegrama:

"Congratulo-me convosco bom resultado obtido arrecadação divida ativa federal nesse Estado. (a.) Gabriel de Rezende Passos, procurador Geral da Republica".

RECEBEDORIA

Estão sendo convidadas as pessoas abaixo a comparecer á 2ª Divisão e assinar os termos de reajustamento permitidos por despachos do interventor federal, proferidos nos seus requerimentos: — Elias Gabriel da Costa Vilar, Bertoleza Alves Barreto, José urema de Lemos, Aquilino Pôrto, Maria da Conceição e Silva e Maria do Carmo Pereira Baltar e outros.

JUNTA MEDICA

A Junta Médica do Estado está convidando a comparecerem no Departamento de Saude Publica, ás 14 horas de amanhã, os seguintes requerentes: — Antonio Joaquim de Santana, Deolinda Maria da Conceição, Maria de Lourdes Diniz, Ezequiel Felix da Silva, Wilheim Burkhardt, Marieta Gomes Cardoso, Demostenes Agamenon dos Reis Pereira, José Tavares do Nascimento, Luiz Xavier da Silva, Adelaide Apolonia de Almeida Catanhio, Carmen dos Santos Araujo, José Rodrigues de Miranda, Dionisio Silvestre e Josué Jesuino dos Santos.

TESOURO

O Tesouro pagará, amanhã, ao 9º dia, sendo:

NO 1º TURNO (das 9 ás 11 horas): Serviços Publicos Contratados e Zeladores e serventes de grupos.

NO 2º TURNO (das 14 ás 16 horas): — Juizes em disponibilidade, assistentes e professores em disponibilidade, funcionarios em disponibilidade, pensionistas especiais e professores de cursos noturnos da capital.

O pagamento será efetuado mediante a apresentação da carteira de identidade.

INSTITUTO DE PREVIDENCIA DOS SERVIDORES DO ESTADO

O Instituto de Previdencia dos Servidores do Estado pagará amanhã, segunda-feira, 9º dia util, aos jubilados.

DELEGACIA DE TRANSITO

Por infração ao Regulamento Geral do Trafego Publico estão sendo chamados a comparecer a essa Delegacia, no prazo de 48 horas, os condutores dos veiculos abaixo:

DIA 8-8-941. — Meio fio bonde parado — 3994, 3294 e 50851; falta de matricula — 4030; estacionar fóra da posição normal — 3610 e 4019; não comunicar a mudança de pintura — 3810; falta de placa dianteira — 4090; cortar outro veiculo no cruzamento — moto. — 170; avanço ao sinal — 1089, 848, 36-S.P., 224, 1766-P.B., 3120 e 3823; interromper o trafego — bonde — 169; excesso de velocidade — 3184; excesso de buzina — 3184; desobediencia ao sinal de parada — 3184, 36-S.P. e 3163; estacionar em local não permitido — 3872 e 3441; contra mão por edital — 695; fazer fila dupla — 2910; falta de quitação com o Instituto — 5005 e 5872; excesso de carga — 5872; falta de lus traseira — 3548, 6034, 2162 e 6913; falta de lus no farol — bonde — 34; falta de precaução — 5411; estacionar contra mão em direção — 4019.

— Os motoristas abaixo estão sendo convidados a apresentar á Delegacia três fotografias com as dimensões de 3 x 4, afim de serem apostas nos respectivos prontuarios.

Ivan de Campos Guimarães, Primo Feliciano Araujo Lima, Manoel Teixeira de Carvalho, Jorge José da Silva, Pedro Gomes Pereira, Euclides Gomes Pereira, Carlos Basilio de Morais Macena, Menelau Francisco Soares, Firmino Peregrino Cavalcanti Albuquerque, Valter Purton, Antonio Gomes, Celas da Costa Cavalcanti, Artur Gomes da Silva, Antonio José da Anunciação, José Guedes Araujo Lima, Ranaud Martins, João Antonio Rodrigues, Manoel Francisco da Silva, Antonio Nemesio e José Martins da Silva.

Cousas da cidade

O PREVENTORIO DOS FILHOS DOS LAZAROS

Com a inauguração do Instituto Guararapes, ontem na Varzea, destinado aos filhos sadios dos lazaros, o Recife conta com uma organização social a mais, de grande importancia.

Para que o Instituto se tornasse uma realidade houve uma convergencia de esforços, sendo que só a iniciativa particular, sempre generosa, concorreu com quantia superior a 320 contos.

Esse movimento de solidariedade humana em favor da infancia amaçada pela lepra é uma honra para a nossa terra. Cabe aqui uma referencia especial á Sociedade Pernambucana de Assistencia aos Lazaros, que tanto tem trabalhado para recolher donativos em favor de uma instituição tão generosa.

Podemos dizer que com a inauguração do Leprosario da Mirueira e com a instalação do Sanatorio de Tigipió, o Recife ficará dotado de uma rêde de instituições de defesa sanitaria, como poucas cidades do Brasil.

Todo esse complexo aparelhamento faz com que o Recife se mantenha na primeira linha, como o maior centro de cultura médica no Norte. — E.

Crise de homens no Paraguai

Desproporção assustadora entre a população masculina e feminina — Será obrigatorio o casamento — Efeitos da guerra no Chaco

ASSUNÇÃO, 10 (De Alvaro Werneck, reporter do **Diario da Noite** em viagem ao Paraguai) — Uma guerra não é coisa que se esqueça rapidamente. Penetra demais o subconciente das massas e subverte muito as concepções do homem dos tempos de paz.

Mas — coisa estranha — nunca pensei que isto pudesse acontecer. Um povo póde sair de um conflito, enterrar os cadaveres de seus filhos, enxugar as lagrimas de mães, esposas, viuvas, noivas e num curto lapso de tempo refazer-se espiritualmente, e falar da guerra sem manifestar odio ao adversario.

E' o que acontece no Paraguai.

A luta do Chaco terminou faz talvez seis anos. Os herois da trincheira, ontem, são os mesmos homens que, poupados á morte, formam a geração que perdura povoando hoje este país. Palestrando com eles a gente se convence que são efetivamente bem dignos dos seus antepassados de raça guarani.

As batalhas sangrentas numa peleja desigual, episodios épicos, pedaços de recordações da linha de fogo... Cada cidadão da rua teve o seu papel e conta cada um, sempre que palestra, como se houve nas batalhas, e revela o seu orgulho fogoso por ter sofrido pela sua pequena patria.

Conversei com dezenas e dezenas desses ex-combatentes, da cidade e dos campos, em Assunción, San Lorenzo, Caacupé. Toda a tormenta da qual foram protagonistas está ainda muito viva na memoria deles. Dos seus labios ,porém, não escapa uma palavra sequer de agressão aos adversarios do outro dia. Quando se referem aos bolivianos é para falar da sua bravura e do seu cavalheirismo. Parece-me que essa dolorosa pagina da historia da America não voltará a ser escrita. O Paraguai e a Bolivia não firmaram uma paz apenas no papel.

Oriundos de conflitos, tem o Paraguai problemas gigantescos a resolver. Não vou enumerá-los aqui neste rapido registro de impressões. Todavia, há um deles que salta aos olhos e ao qual quero me referir: o demografico, o material humano, sem duvida a base primeira da riqueza de uma nação.

O Paraguai se encontra pobre de homens. Há crise de "muchachos". A desproporção entre a população masculina e feminina é assustadora.

Logo que terminou a guerra, as estatisticas acusavam dezenove mulheres para cada um homem!...

A corrupção, doença mortal para uma nacionalidade, rondou, abjeta ,ameaçadora, os lares paraguaios. Mas a tradição familiar deste país após vencer a guerra na qual a mulher se portou como heroina, venceu tambem esta peste. A alma da nação foi salva antes que o seu corpo se visse inteiramente poluido pelo verme daninho. E a sua juventude, unanime, em franca reação para dominar inteiramente esta nova luta tão grave e transcendente como a que sustentou no front do Chaco.

Contudo, a situação ainda se apresenta dificil. A solução do problema esbarra com a fria realidade dos numeros.

Ao que estou informado, o desequilibrio é ainda consideravel. Enorme. Os ultimos calculos estimam nada menos de nove mulheres para cada um homem!

E' facil avaliar as dificuldades que daí decorrem. Os jovens fogem ao matrimonio por temê-lo, alguns. E a natalidade cái, quando justamente era preciso que subisse, sadia e forte.

A imprensa local publica com certo relevo os nascimentos ocorridos no país. E as moças cáem numa indisfarçavel tristeza quando constatam que veio ao mundo mais uma concorrente...

Todavia, como acentuei, o panorama já se modifica. O governo vai começar a tomar medidas. Está prestes a ser baixado um decreto tornando obrigatorio o casamento. A familia terá amparo e proteção especiais do Estado.

"Mas, por enquanto, as jovens têm que esperar, submettendo-se á ditadura do numero imposta pelos homens" — disse-me uma universitaria paraguaia com um certo amargor na voz.

E' muito importante a escolha de uma merenda para as crianças. O Leite Condensado Marca "MOÇA" passado no pão, constitue uma merenda simples e de alto valor nutritivo.

INSISTA NA MARCA MOÇA PARA TER O MELHOR LEITE CONDENSADO

88-40

Campanha militar contra o analfabetismo

RIO, 9 (A. N.) — Reuniu-se, em sessão ordinaria, na séde da Inspetoria Geral do Ensino do Exército, a comissão executiva militar, da campanha contra o analfabetismo.

Estiveram presentes o general Isauro Regueira, coronel Odilio Demis, capitão de fragata Braz Paulino da França Veloso, coronel aviador Plinio Paulino de Oliveira, Gustavo Armsbrust e o capitão Artur Gomes Ribeiro.

Sente-se ESGOTADA?

Perda de apetite? Falta de entusiasmo? Cansaço fácil? Energias gastas? Milhões de pessoas já recuperaram a alegria e o gôsto de viver, com o uso do Biotonico Fontoura, fortificante cientifico recomendado por grandes médicos. Faça o mesmo: reajuste as suas energias. O Biotonico Fontoura revigora o organismo como 15 dias de férias.

BIOTONICO

O MAIS COMPLETO FORTIFICANTE

CENTENARIO DE ALMEIDA CUNHA

Realizou-se, ontem, uma sessão comemorativa na Academia Pernambucana de Letras

Flagrante da solenidade na Academia Pernambu cana de Letras

A Academia Pernambucana de Letras realizou, ontem, ás 20 horas, no edificio do Instituto Historico, uma reunião para celebrar o centenario do nascimento do poeta Almeida Cunha, um dos socios fundadores e figura de relevo na literatura pernambucana.

Presidiu a reunião o prof. Jeronimo Gueiros.

O ato foi muito concorrido. Durante a sessão, diversos membros da Academia se fizeram ouvir em pequenas palestras, pondo em relevo a vida e a obra literaria do poeta.

O cliché fixa um aspecto dessa homenagem.

DR. JOSE' CALDAS
Do Serviço Dr. Pitanga dos Santos com 23 anos de pratica.
Doenças dos intestinos — hemorroidas — fistulas — Diarréa — Prisão de ventre.
— EDIFICIO SUL AMERICA —

Horto florestal no interior da Baía

RIO, 9 (A. N.) — A Baía vai ter o seu horto florestal em Santo Amaro, prospero municipio vizinho da capital, onde serão plantados imediatamente 1.500.000 eucaliptus e outras especies.

A maior parte será fornecida por São Paulo e o restante pelo Horto florestal do Ministerio da Agricultura.

O Jardim Botanico está produzindo mudas de numerosos especimens que serão distribuidas pelos interessados, livre de qualquer onus, ministrando, tambem, as instruções para o eficiente plantio.

Foram destinadas centenas de contos para as despesas com o Horto de Santo Amaro.

O embaixador do Japão oferecerá um banquete ao ministro Gaspar Dutra

RIO, 9 (A. N.) — O embaixador do Japão no Brasil, sr. Itaro Iskia, oferecerá no proximo dia 15, na Embaixada do Botafogo, um jantar de gala ao ministro da Guerra, general Gaspar Dutra.

Inaugurado, ontem, o Instituto Guararapes

O ESTADO E O POVO PERNAMBUCANOS DARÃO TODA A ASSISTENCIA A' GRANDE INICIATIVA DA SOCIEDADE DE COMBATE A' LEPRA — 24 CRIANÇAS INTERNADAS — O MELHOR PREVENTORIO DO BRASIL

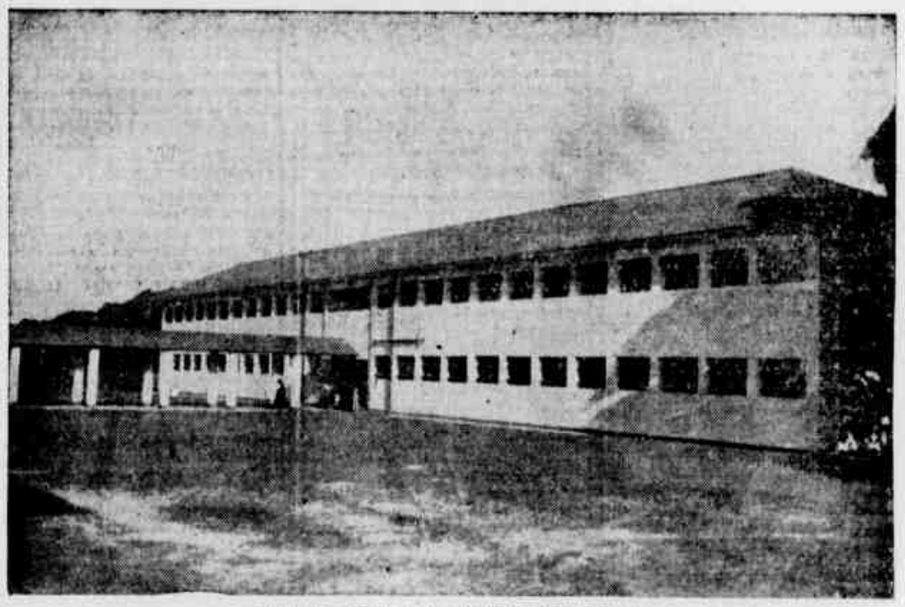

Fachada principal do Instituto Guararapes

Revestiu-se de brilhantismo a cerimonia da inauguração, ontem, ás 16 horas, na Varzea, do Instituto Guararapes — preventorio para o filho sadio do Lazaro.

O ato foi presidido pelo interventor Agamenon Magalhães, com a presença de numerosas pessoas, entre estas a sra. Eunice Weaver e America Xavier da Silveira, presidente e vice-presidente da Federação das Sociedades de Combate á Lepra, dr. Otavio de Oliveira, delegado federal de Saude da 4ª Região, representando os srs. Gustavo Capanema, ministro de Educação e Saude e João de Barros Barreto, diretor do Departamento Nacional de Saude Publica, dr. Barros Lima, diretor do Instituto de Assistencia Hospitalar, diretores da Sociedade Pernambucana de Combate á Lepra, jornalistas e outras pessoas gradas.

Antes de ser inaugurado o Instituto, usou da palavra o dr. Otavio de Oliveira, que salientou a grandiosidade da obra de que ia ser dotado Pernambuco. Obra altamente importante a tal ponto que não duvida em dizer que o Instituto Guararapes é o melhor estabelecimento no genero, em todo o Brasil. Enumera o representante do ministro de Educação e Saude a cooperação decidida da mulher pernambucana, para que se levasse avante tão grande empreendimento e faz uma explicação completa dos fins a que se destina a nova organização. Felicita a sra. Eunice Weaver, ali presente, pelo grande melhoramento que acaba de ser introduzido no nordeste.

A SIGNIFICAÇÃO DO PREVENTORIO

Em seguida falou o dr. Jorge Lobo sobre o Preventorio da Varzea, ressaltando a significação desse estabelecimento, sob o ponto de vista cientifico. De tal maneira se trabalhou em Pernambuco para levar-se a efeito uma obra como esta, que a classe medica se sente satisfeita e confiante nos seus resultados.

Extendeu-se o orador em considerações acerca dos mil e um problemas que existem e que aos poucos vão sendo resolvidos, tal como acontece com a lepra. Ainda não se inaugurou o leprosario e já entra em funcionamento um preventorio para o filho sadio do lazaro. Dentro de mais alguns dias os pernambucanos vão contar com o leprosario de Mirueira.

Não deixou de particularizar no seu discurso a presença de uma delegação da Federação das Sociedades de Combate á Lepra aquela inauguração, o que somente nos desvanece e nos alegra.

APOSIÇÃO DO RETRATO DO PRESIDENTE VARGAS

Logo após foi feita a aposição do retrato do presidente Getulio Vargas, no hall do edificio. Discursou nessa ocasião a sra. Eunice Weaver para dizer que num ato como aquele ela não poderia deixar de pronunciar algumas palavras. Inaugurava-se o retrato do chefe da nação, que tanto tem feito por essa obra de assistencia aos leprosos. Queria dizer tambem algumas palavras sôbre a grande responsabilidade que pesava sôbre os dirigentes do Instituto Guararapes. Alguem dissera antes que a inauguração desse estabelecimento significava o fim de uma grande campanha. O contrario é o que se deve dizer, porque inaugurado o preventorio é que começa um grande apostolado daqueles que se esforçaram para ve-lo realizado. Agora é que os pernambucanos devem trabalhar para manter aquela casa, que acabava de ser inaugurada. Está contudo certa de que tudo sairá da melhor fórma. Quando assistiu em 1926 aos primeiros trabalhos para levar-se avante essa obra, já percebia que a mesma seria vitoriosa. Agora se dá a mesma coisa. Sente, que a sociedade pernambucana saberá dar a assistencia que merece á campanha em favor dos lazaros.

INAUGURAÇÃO DOS PAVILHÕES

Terminados os discursos, o interventor Agamenon Magalhães pronunciou algumas palavras, dizendo da satisfação com que inaugurava o Instituto Guararapes. O Estado e o povo de Pernambuco dariam toda a assistencia a essa grande cruzada, que tem na sra. Eunice Weaver uma pioneira. Nunca lhe faltaria o Estado com o seu apoio, material e espiritual. Pernambuco sempre foi ambiente para as grandes cruzadas de assistencia social. Do mesmo modo que trabalhava para extinguir o mocambo, o pernambucano haverá de trabalhar para dar assistencia aos desprotegidos da sorte, aos infelizes leprosos.

Seguiu-se a inauguração dos diversos pavilhões em que está dividido o edificio: a creche, o refeitorio, os salões e o pavilhão de observação.

24 CRIANÇAS INTERNADAS

Ha vinte e quatro crianças internadas no Instituto Guararapes, entre estas, dois recemnascidos. Terminada a inauguração, realizou-se o batisado de uma criança de cinco dias, de nome José Ivan, sendo padrinhos o interventor Agamenon Magalhães e sua esposa, a sra. Antonieta Magalhães.

ESPERADOS HOJE DOIS AVIÕES

Chegou ontem á tarde, do sul, o PP-PAW, da linha pernambucana da "Panair"

Durante o dia de ontem, chegou apenas um avião a esta cidade o PP-PAW, da linha pernambucana da Panair, que procede do Rio, com escalas em Vitoria, Canavieiras, Salvador, Aracaju' e Maceió.

Trouxe seis passageiros para o Recife: do Rio, os srs. Saturnino de Belo, Jair Felix Muniz Pereira, Eliezer Oliveira, Ricard Butler Seawright e as sras. Jean Elizabeth Seawright e Ivone Moreira Pimentel.

Embarcam, hoje, nesta cidade, no mesmo aparelho: para Maceió, o sr. Walter Scott; para Salvador, o sr. Antonio Lopes Brito e a sra. Lucia Jacome Brito; para Vitoria, o sr. Luiz Zanandrea e para o Rio, os srs. Paulo Cesar Pimentel, João Batista de Melo Eboli, Jair Felix Muniz Pereira e Donicio Veloso.

APARELHOS SAIDOS ONTEM

Deixaram, ontem, esta cidade, para o sul — o I-AZUR, da Lati, direto e para o norte: o NC.16.931, da Pan American Airways e o PP-CEF, da Condor.

ESPERADOS DOIS AVIÕES HOJE

Hoje, são esperados dois aviões nesta cidade: do sul o PP-PBA, da Panair e do norte o aparelho da Pan American Airways, de Miami e escalas.

ANUNCIADOS PARA AMANHA

Estão anunciados para chegar, amanhã, a esta cidade — dois aparelhos — da Panair, do sul e da Lati, de identico destino.

A SAIR AMANHA

Sairão amanhã: para o norte o PP-PBA, da Panair, para o sul o aparelho da Pan American Airways, e para a Europa o I-BUEN, da Lati.

SOMENTE UM AVIÃO SAIRA' HOJE

Hoje, sairá apenas um aparelho — o PP-PAW, da Panair, para o Rio, com escalas em Maceió, Aracaju', Salvador, Canavieiras e Vitoria. Leva oito passageiros desta cidade: um para Maceió, dois para Salvador, um para Vitoria e quatro para o Rio.

REGRESSA O DIRETOR DE PREVIDENCIA DO INSTITUTO DOS COMERCIARIOS

Entre os passageiros que embarcaram, hoje, para o sul no avião da Panair, figura o sr. João Batista de Melo Eboli, diretor de Previdencia do Instituto dos Comerciarios.

A SITUAÇÃO NO RIO GRANDE DO NORTE

O sr. Pio Guerra, antigo deputado estadual e comerciante no Recife, tendo passado alguns dias em Natal, teve oportunidade de referir a reportagem do Diário de Pernambuco as suas impressões sobre a situação no Rio Grande do Norte e a ação administrativa do interventor Rafael Fernandes.

O movimento cooperativista tem tomado, ali, o maior desenvolvimento, merecendo uma referencia especial o serviço do saneamento de Natal, dirigido pelo engenheiro Gouveia Moura. E' uma obra da maior importancia para o Estado, e que tem tido toda a coperação não só do governo estadual, mas da prefeitura do municipio, a cuja frente se acha o sr. Gentil Ferreira.

O plano de melhoramentos publicos, iniciado tambem pela Prefeitura, vale ser destacado. Estão sendo construidos três mercados, 1 matadouro, varios jardins e cerca de 120 mil metros quadrados de calçamento. Já foram pagas dividas anteriores no valor de 1.100 contos, sendo que a verba de pessoal da Prefeitura chega apenas a 15 por cento do orçamento.

O Grande Hotel, de Natal, é um estabelecimento que muito vem concorrendo para o melhoramento da cidade, pois já hoje o forasteiro pode encontrar um estabelecimento em nada inferior aos melhores do genero.

Revisão do Codigo Penal Militar

RIO, 9 (A. N.) — A comissão nomeada pelo governo para rever e atualizar o Codigo Penal Militar, esteve reunida, sob a presidencia do sr. Guilherme Mariante, presentes todos os membros.

O relator da comissão ministro Cardoso de Castro, depois de fazer uma exposição dos trabalhos já realizados pela comissão, entregou ao presidente varias copias do projeto que será discutido. Dentro de 30 dias a comissão reunir-se-á novamente para discutir o projeto.

NOTICIAS TEATRAIS DO RIO

Inaugurada a temporada lirica do Municipal

RIO, 9 (A.M.) — Realizou-se, ontem, á noite, no Teatro Municipal, a inauguração da Temporada Lirica, com a encenação da peça de Wagner: "Os mestres cantores de Nuremberg."

"BRASIL PANDEIRO", NO JOÃO CAETANO

Continúa no cartaz do João Caetano, a peça "Brasil Pandeiro". "Silencio, Rio!", somente será levada á cena na próxima quinta-feira.

NO CLUBE GINASTICO PORTUGUES

Amanhã, das 19 ás 23 horas, a cantora mexicada Elvira Rios dará uma audição no Clube Ginástico Português.

"FILHAS DE EVA" VAI SAIR DO CARTAZ

No dia 13 a Companhia Paradise que obedece á direção de Jardel Jercobs e está atuando no República, substituirá "Filhas de Eva" pela peça "Do que elas gostam".

ARRIBOU O NAVIO INGLÊS "SCOTTISH STAR"

Saiu para o norte o "Itaimbé" — Esperado, hoje, o paquete "Pedro I", do sul

Seis navios entraram neste porto durante o dia de ontem: Delrio, Scottish Star, Itaquera, Porto Alegre, Araranguá e Itapura.

O Delrio procede dos Estados Unidos e atracou em frente ao armazem A ás 6 e 25; o Scottish Star, do sul, ás 7 e 30, para o armazem 1; o Itaquera, do sul, ás 7 e 35, para armazem 9; o Porto Alegre, do sul, ás 8 e 20, para o armazem 5; o Araranguá, de Cabedelo, ás 11 e 15, para o armazem 8 e o Itapura, do sul, ás 14 horas.

O Scottish Star, de nacionalidade inglesa, veiu reabastecer-se de combustivel e sairá depois de curta demora para a Inglaterra.

SAIU PARA O NORTE O "ITAIMBE"

O paquete Itaimbé, que chegou ante-ontem pela manhã somente zarpou para o norte, ontem, ás 17 horas.

NAVIOS ESPERADOS

E' esperado, hoje, apenas um navio — o Pedro I, procedente do sul. Atracará em frente ao armazem 5 das Docas.

Amanhã são esperados os seguintes navios: Herval, do sul; para o armazem 7; Itaquera, de Cabedelo, para o armazem 9; Taubaté, da Africa do Sul, para o armazem 4 e o Butiá, do norte, para o armazem 8.

NO CAIS E AO LARGO

No cais: Delrio, armazem A; Scottish Star, armazem 1; Parnaiba, armazem 2; Porto Alegre, armazem 5; Aragano, armazem 6; Araranguá, armazem 8; Itaquera, armazem 9 e Tupiara, armazem 10.

Ao largo: California, Librato, Alda Lauro, Pampano, Esmeralda e Amaragi.

HORARIO DAS MARÉS

Primeira preamar, 5 e 50; primeira baixamar, 12 horas; segunda preamar, 18 e 05.

JOSE' BANDEIRA DE OLIVEIRA
Advogado — Sala 9
"Jornal do Commercio"

HOJE, A P. R. I. 4 — RADIO TABAJARA INICIARÁ A TRANSMISSÃO DO PROGRAMA "DE ALGUEM PARA VOCÊ" PATROCINADO PELA CASA DAS SEDAS

DEDIQUE UMA MUSICA A "ALGUEM", E LIGUE O SEU RECEPTOR TODOS OS DOMINGOS DAS 11.30 ÁS 12 HORAS, PARA A RADIO TABAJARA.

DERMOL
DOENÇAS DOS PES — ACIDO URICO, ETC.

DIARIO SOCIAL

ANIVERSARIOS

FAZEM ANOS HOJE:

As senhoras: Prescilia Cadenas Correia de Araujo, esposa do sr. Guilherme Correia de Araujo; Raquel Cavalcanti de Albuquerque, esposa do sr. José Alves de Albuquerque; Gersina Benevides Machado, esposa do sr. Manuel Machado Sobrinho; Isa Brasil, esposa do sr. Carlos Brasil; Domiciana Burgo Correia, esposa do dr. Alberto Burgo Correia.

As senhoritas: Edilia Canto, filha do sr. João de Souza Canto; Elisabeth Batista, filha do sr. João de Souza Monteiro.

Os senhores: dr. Arnaldo Marques; conego Jonas Taurino; Braz Teodorico Bomfim; Valdemar Ferreira Belo; dr. Moaci da Costa Gomes; Ruben Duarte.

O menino: Nivaldo, filho do sr. José Alves de Oliveira e de sua esposa, sra. Lindomar de Souza Oliveira.

FAZEM ANOS AMANHÃ:

As senhoras: Elvira Delgado, mãe do prof. Luiz Delgado; Raquel Alves de Albuquerque, esposa do dr. José Alves de Albuquerque; Josefa Pontes de Andrade, esposa do sr. Solano de Andrade.

As senhoritas: Alaide Pimentel, filha do sr. José Pimentel, já falecido, e da sra. Lupiciana Pimentel; Elisabete Araujo, filha do sr. João Araujo e de sua esposa, sra. Maria do Carmo Araujo; Nilsa, filha do dr. Silva Lima e de sua esposa, sra. Geni Gonçalves da Silva Lima.

O senhor: Clovis Campelo.

A menina: Elisabete, filha do sr. João de Morais Cavalcanti e de sua esposa, sra. Maria José Cavalcanti.

Os meninos: Diomarcos, filho do sr. Deodoro Pereira da Fonseca e de sua esposa, sra. Maria de Lourdes Melo Fonseca; Nelson, filho do sr. Nelson Estevão de Sena e de sua esposa, sra. Dalila França de Sena.

NOIVADOS

Contrataram casamento nesta cidade o sr. Antonio da Cunha Oliveira, do comércio desta praça, e a srta. Maria de Lourdes Soares Barreto.

FESTAS & BAILES

O Clube Português realizará, hoje, animado sorvete dansante, das 20 às 24 horas, ao som do Bando Academico, sob a regência de Carnera.

BATIZADOS

Será batizado hoje, na matriz de Belem, o menino Roberto, filho do sr. João Viana e de sua esposa, sra. Maria da Gloria Viana.

Servirão de padrinhos o sr. Teonas Bandeira e sua esposa, sra. Aldorosa Bandeira.

— Será levada à pia batismal, hoje, às 10 horas, na matriz de Belem, a menina Rosemira, filha do sr. Peres Sizenando de Amorim e de sua esposa, sra. Maria Venina de Amorim.

Servirão de padrinhos o sr. Antonio Leal e sua esposa, sra. Alzira Leal.

FALECIMENTOS

— FALECEU ante-ontem, no engenho Alexandria, do municipio de Palmares, o sr. João Lustosa da Cunha Pedrosa, antigo agricultor na zona sul do Estado.

Contava 87 anos, era viuvo e deixa numerosos filhos, dentre os quais o dr. José Belarmino Lustosa, engenheiro civil, residente nesta cidade.

Faleceu ontem, às 5,30, em sua residencia, à rua do Hospicio, 140, o sr. José Tomaz Pinto Lapa, sócio da firma Narciso Maia & Cia.

O extinto, que contava 67 anos, era casado com a sra. Maria Etelvina Cavalcanti Lapa, de cujo consorcio deixou os seguintes filhos: dr. Romulo Lapa, clinico nesta cidade; José Tomaz Pinto Lapa Filho, Clovis Lapa e dr. Mauro Lapa, industriais nesta capital; Luciano Lapa, Heronides Lapa e Adelmo Lapa, cirurgiões dentistas; Rubens Lapa, guarda-livros da firma Narciso Maia & Cia., e o academico Euno Lapa.

O enterramento teve lugar ontem mesmo, às 16,30, no Cemiterio de Santo Amaro.

PARA o Brasil é novidade o Composto "A Patrôa", mas milhões de donas de casa em todas as partes do mundo já o experimentaram e o preferem. Feito por um processo especial, é mais puro e inodoro — fôfo e macio, é facilimo de desmanchar. E é 25% mais economico porque não contem humidade. E' optimo para bolos — e ideal para fazer frituras. Experimente-o — ficará enthusiasmada!

COMPOSTO
A Patrôa
— É UM PRODUCTO SWIFT

DE OLINDA

Juramento á Bandeira — Fundação dos cursos juridicos — Esportes — Vivenda de ferias — Vida religiosa — Teatro — Serviço Público

Realiza-se hoje, às 8 horas, na praça Monsenhor Fabricio, a cerimonia de Juramento à Bandeira pela turma de atiradores do Tiro de Guerra 333, cujo instrutor é o sargento Heraclito Machado Rios.

O ato terá o comparecimento de altas autoridades civis e militares.

Servirá de paraninfo da nova turma de reservistas o capitão Rui Ribeiro, comandante da 2ª Bateria Independente de Artilharia Automovel, acantonada nesta cidade.

32º ANIVERSARIO DA S. A. O. O. — Comemorando a passagem do 32º aniversário de sua fundação, a "Sociedade de Artistas e Operarios de Olinda", promove hoje, uma sessão magna em sua séde, à ladeira da Misericordia.

Na mesma ocasião será aposto o retrato do consocio José Augusto Teixeira de Farias, que, durante varios anos, ocupou os cargos de tesoureiro e vice-presidente da Sociedade.

A sessão terá inicio às 19 horas e será presidida pelo prefeito Advincula.

ANIVERSARIO DA FUNDAÇÃO DOS CURSOS JURIDICOS — Promovida pelo Diretorio Academico de Direito, realizou-se ontem uma visita dos estudantes da tradicional Faculdade do Recife ao mosteiro de São Bento, no local onde foi instalado o primeiro curso juridico do país.

MATRIZ DE S. PEDRO — Hoje, na missa das 7 horas, haverá comunhão dos alunos das escolas primarias particulares.

A's 19 horas, será dada a benção sacramental, seguindo-se palestra religiosa para homens.

AÇÃO CATOLICA — Amanhã, na sala de conferencias da matriz de São Pedro, haverá, às 16 horas, reunião da Liga Feminina da Ação Catolica.

FESTA DA ASSUNÇÃO — Na capela do Seminario terá inicio, amanhã, às 18 horas e 30 minutos, o triduo que precede a festa da Assunção, padroeira do curso teologico daquele educandario.

A parte coral está a cargo da Schola Cantorum do Seminario dirigida pelo seminarista Jonas.

A festa será realizada no dia proximo dia 15.

ELEIÇÃO NA ORDEM III — Reune-se a Ordem Terceira de São Francisco, às 10 horas para eleger sua nova mesa regedora masculina, e às 15 horas para eleger a mesa feminina.

Deverão comparecer todos os irmãos professos e no gozo de seus direitos. A eleição da diretoria masculina, marcada para às 10 horas, em 1ª convocação, será procedida, caso não haja número legal, às 11 horas, em 2ª convocação, com o nú-

(Conclúe na 9.ª pagina)

HA' UM SECULO

Dia santificado, o DIARIO DE PERNAMBUCO não circulou em 10 de agosto de 1841.

EVANGELISMO

IGREJA CRISTA PRESBITERIANA DO RECIFE

Prosseguem, hoje, as solenidades com que a comunidade evangelica acima está comemorando o 63º aniversario de sua fundação.

Pela manhã haverá estudo biblico, baseado no assunto: Jesus, o amigo dos pecadores, fundamentado no capitulo VII, versiculo 36-50 do Evangelho de S. Lucas. Antes, porém, haverá culto e predica alusiva ao passo biblico estudado. Seguir-se-á a celebração da Eucaristia.

A's 10 horas terá inicio o programa festivo com numeros de musica a quatro vozes e conferencia pelo professor Jeronimo Gueiros.

As portas do templo da praça Joaquim Nabuco estarão abertas ao publico.

2ª IGREJA PRESBITERIANA

A's 10 horas, em seu templo, à rua Sete de Setembro, esquina Conde da Bôa Vista, a 2ª Igreja Presbiteriana realizará o estudo biblico do costume, seguindo-se sermão evangelistico pelo respectivo pastor.

A's 18 horas, no pavilhão social, reunir-se-á o Centro de Cultura Espiritual.

A's 19 horas e meia, precedido dos exercicios liturgicos de praxe, haverá culto com pregação do Evangelho.

QUADRILHA DE LADRÕES ELEGANTES

Agiam nos bailes e nos teatros

RIO, 9 (A. N.) — A policia carioca acaba de deitar a mão numa grande quadrilha de ladrões elegantes, que agiam nesta capital e em São Paulo.

As primeiras prisões dos componentes do bando realizaram-se no Carnaval passado, no baile do High-Life, quando foram apanhados, agindo em flagrante, os ladrões José Berlitz de Macedo Ribas e Osvaldo Moura, que tinham vindo de S. Paulo especialmente para aproveitar a época propicia do carnaval carioca.

Por ocasião da corrida do Grande Premio Brasil, uma turma de investigadores, da secção de vigilancia geral e capturas, conseguiu localizar outro grupo da mesma quadrilha, composta dos pungistas Francisco Banitez, Antonio Viggiani Camargo, Abdon Soares, Henrique Schumacker, tendo conseguido fugir Salim Abnajra.

Mais tarde, a policia localizou este ultimo, e mais o chefe do bando, Armando Mardell. Os criminosos confessaram a sua atividade, narrando pormenores de sua ação nos elegantes bailes, inclusive no Teatro Municipal.

Proibida a exportação de feijão preto do R. G. do Sul

PORTO ALEGRE, 9 (A. N.) — O interventor federal tomou providencias para baratear e facilitar a aquisição dos generos pela população, criando as feiras livres e determinando que o Instituto de Carne faça o fornecimento direto de carne verde à população da capital e proibindo a exportação de feijão preto para outros Estados, atendendo a que abunda esse genero em todo o país.

ESPIRITISMO

CRUZADA ESPIRITA PERNAMBUCANA

Realiza-se hoje, às 20 horas, no templo da Cruzada Espirita Pernambucana, a palestra dominical de estudos doutrinario-evangelicos, sob a direção de um diretor da instituição. Servirá de lição uma mensagem do livro O evangelho segundo o espiritismo.

A's 9 horas haverá aula na Escola Dominical Infantil (curso de religião para crianças) sob a direção da sra. Eulalia Farias.

Amanhã se efetuará a sessão habitual de estudos filosoficos e, na quinta-feira proxima, a reunião de estudos evangelicos.

ESCOLA ESPIRITA AUGUSTO CESAR

Realiza-se hoje, às 19 e meia horas, na Escola Espirita Augusto Cesar, à rua 13 de maio, 1009, em Santo Amaro, uma palestra doutrinaria.

LIGA ESPIRITA SUBURBANA

No templo da Liga Espirita Suburbana, à rua Marechal Deodoro, 171, no Feitosa, realiza-se hoje, às 16 horas, uma sessão doutrinaria.

Na proxima quarta-feira, às 19 horas, efetuar-se-á a sessão doutrinaria, na qual será lido e comentado um trecho do Evangelho Segundo o Espiritismo.

IGREJA ESPIRITA JOANA D'ARC

Na Igreja Espirita Joana d'Arc, à rua Dois de Janeiro, no Sitio do Cardoso, realiza-se hoje, às 16 horas, uma palestra doutrinaria a cargo do sr. João Bezerra, secretario da Liga Espirita Suburbana.

DR. SYLVIO CALDAS
Clinica de Ouvido, Nariz e Garganta
Cons. Rua da Imperatriz n.º 218, de 10 ás 12, de 15 ás 18 h.
Res. Av. 17 de Agosto n.º 744

Mensagem da rainha Elisabeth ás mulheres americanas

LONDRES, 9 (R.) — A rainha Elisabeth dirigirá, amanhã, pela BBC, uma mensagem especial ás mulheres norte-americanas.

DR. ANTONIO LIMA
Assistente do Prof. Pitanga dos Santos
INTESTINOS — RECTO e ANUS
Ondas Ultra-Curtas — Serviço Clinico e Cirurgico
Cura das hemorrhoidas sem operações e sem dôr
Tratamento moderno das colites e da Prisão de Ventre.
Consultas diarias: de 9 ás 12 e de 16 ás 18
Marquez de Olinda, 237 — Phone 9160

COMERCIO E FINANÇAS

Mercado de Cambio na Praça

O Banco do Brasil apresentou, ontem, para cobrança e remessas as seguintes taxas:

Mercado Oficial

Libra	66$410	66$010
Dolar	16$500	16$400

Mercado Livre Bancario

Libra	79$730
Dolar	19$690
Escudo (para depósito)	$800
Franco suisso	4$620
Lira (para deposito)	1$100
Marcos compensados	6$050

Cambio Livre Especial Remessas

Dolar	21$500
Escudo	$980
Peseta	2$750
Franco suisso	5$530
Lira	1$300

Mercado Particular

Libra	78$730	78$330
Dolar	19$560	19$510
Peso uruguaio		8$680
Peso argentino		4$690

O Banco do Brasil comprou ouro a 23$500 a grama.

Mercado do algodão

(Cotação Oficial)

Sertão, tipo 4	53$500
Sertão, tipo 5	54$000
Mata, tipo 4	44$000
Mata, tipo 5	46$000

Mercado do açucar na Praça

(Cotação Oficial)

Mercado sem alteração, regulando as seguintes cotações:

Refinado, 1ª (saco)	50$000
Usina de 1ª (saco)	53$000
Cristal (saco)	45$000
Demerara (saco)	37$200
3º jato (saco)	32$700
Somenos (15 quilos) 9$000 a	9$200
Mascavo (15 quilos) 5$500 a	6$000

Mercado de café

(Cotação Oficial)

Café em caroço (15 quilos) — 37$500 a 40$000.

Cotação de diversos produtos

As cotações oficiaes para as outras mercadorias foram as seguintes:

Alcool puro, 40º	—	5$400
Alcool puro, 42º	—	5$940
Alcool desnaturado	—	4$320
Aguardente	—	3$040
Bagas de mamona 15 quilas	9$000	9$250
Caroço de algodão (nominal)	3$300 a	3$600
Couros secos espichados	—	5$200
Couros secos salgados	—	4$200
Couros verdes salmourados	—	2$900
Farinha de mandioca	16$000 a	18$000
Fecula de mandioca	—	49$000
Feijão preto	39$000 a	40$000
Feijão mulatinho	52$000 a	53$000
Milho	12$000 a	13$000
Fibra de caroá, tipo 5	—	2$550
Peles de cabra	—	11$500
Peles de carneiro	—	12$500

PAUTA DAS MERCADORIAS DE PRODUÇÃO E MANUFATURA SUJEITA AO IMPOSTO DE EXPORTAÇÃO

Semana de 11 a 16 de agosto de 1941:

Aguardente de cachaça, litro	$690
Alcool puro, litro	1$030
Alcool desnaturado litro	$780
Algodão em pluma ou em rama (Sertão), quilo	3$400
Algodão em pluma ou em rama (mata), quilo	2$970
Açucar refinado, 1ª quilo	$880
Açucar Cristal, quilo	$800
Açucar usina, quilo	$960
Açucar demerara, quilo	$620
Açucar branco, quilo	$680
Açucar somenos, quilo	$610
Açucar 3º jato, quilo	$550
Açucar mascavado quilo	$380
Arroz pilado, quilo	1$000
Bagas de mamona, quilo	$610
Borracha de mangabeira, quilo	2$000
Borracha de maniçoba, quilo	2$000
Cacau, quilo	2$650
Café em caroço, quilo	2$430
Caroço de algodão, quilo	$350
Cera de carnauba	9$230
Côcos descascados, quilo	$280
Couros secos espichados, quilo	5$200
Couros secos salgados, quilo	4$200
Couros verdes salmourados, quilo	2$900
Farinha de mandioca, quilo	$360
Fecula de mandioca, quilo	$800
Feijão, quilo	$850
Fibra de caroá, quilo	2$500
Milho, quilo	$320
Ouro, grama	23$500
Prata grama	$100
Peles de cabra, quilo	11$500
Peles de carneiro, quilo	12$500

Os demais produtos acham-se na pauta geral.

BOLSA DE FUNDOS PUBLICOS

Apolices Federaes:

Uniformisadas, 5% compradores	790$000
Uniformisadas, 5% vendedores	810$000
Diversas emissões, 5% compradores	780$000
Ao portador, 5% compradores	780$000
Reajustamento do v/n 1:000$, compradores	800$000

Apolices estaduaes:

Nominativas, 7%, compradores	780$000
Nominativas, 5% compradores	700$000
Ao Portador 7% compradores	800$000
Ao Portador, 7%, compradores	800$000
Ao Portador, 5%, compradores	780$000

Apolices Municipaes:

Consolidadas, 5%, compradores	460$000

Acções de Bancos:

Banco Auxiliar do Comercio v/n 100$—compradores	100$000
Banco do Povo, v/r 150$000, compradores	150$000
Banco Central de Pernambuco, v/n 100$000, compradores	125$000
Banco Regional de Pernambuco, v/n 50$000, compradores	15$000
Banco Regional de Pernambuco, v/n 50$000 vendedores	20$000
Banco Comercio e Industria v/n de 30$000 — compradores	60$000

Acções de companhias:

Cia. F. Tec. Pernambuco v/n 300$, compradores	200$000
Cia Fabrica de Estopa v/n 200$, compradores	200$000
Companhia Industrial Pirapama v/n 1:000$, ao portador, compradores	1:750$

Varios:

Letras Hipotecarias do Banco de Credito Real de Pernambuco juros de 6% v/n 100$ compradores	47$000

RECEBEDORIA DO ESTADO

Arrecadação do dia 7 do corrente:

Renda ordinária	164:148$200
Do dia 1 ao dia 6	774:047$400
Total	938:195$600

Associações

SINDICATO DOS ENGENHEIROS

Reuniu-se no dia 6 do corrente a diretoria do Sindicato dos Engenheiros, com a presença de varios associados. Foi lida e aprovada a ata da reunião anterior, tendo o expediente constado do seguinte: uma carta da firma Berenstein Irmãos, solicitando o envio de uma lista dos associados do Sindicato, com endereço e especialidade de cada um, para o fim de que a referida firma possa avisar a chegada de novos livros, revistas, etc., sobre assuntos de engenharia; oficio do engenheiro José Estelita, solicitando sua exoneração de socio do Sindicato e circular da Associação de Engenheiros de Campinas, comunicando a posse e eleição da diretoria para o bienio de 1941-43.

FEDERAÇÃO CARNAVALESCA PERNAMBUCANA

Em reunião de assembléia geral da Federação Carnavalesca Pernambucana, na ultima quinta-feira, foi eleita a diretoria, que ficou assim constituida: presidente, Vicente Gouveia; 1º vice-presidente, Alencar da Cunha Rêgo; 2º vice-presidente, Renato Silveira; secretario perpetuo, Mario Melo; 2º secretario, Luiz Martins; tesoureiro, Rafael Alves; vice-tesoureiro, Antonio Pereira. Conselho Consultivo: Oscar Moreira Pinto, Gercino de Pontes, Manoel Leão, Valdemar de Oliveira, Arnaldo Almeida, Edgar Sá, Lourival Fernandes, Valdemar Miranda, Orlando Silva, Severino Maia Filho, M. Schwartz, Manoel Soares, Capitão José Lourenço Ferreira, Arnaldo M. Pinto, dr. Leoncio Araujo, Edgar Fernandes e João Lemos. Comissão Fiscal: Antonio Pereira de Souza, Ceciliano dos Santos, Antonio Tenorio. Suplentes: José Lino de Monte, Camilo José da Silva e Eduardo de Barros Gusmão.

Foram tomadas varias medidas referentes ao carnaval de 1942.

CURA DA ASMA • POR TRATAMENTO RACIONAL E EFICAZ EM 89% DOS CASOS
DR. MOACIR DOS ANJOS
ESPECIALISTA EM AR RESPIRATORIO
TUBERCULOSE - RAIOS X - PNEUMOTORACE
Rua da Aurora, 87-Terreo Das 14½ ás 17½ hs.

CENTROS EDUCATIVOS OPERARIOS

As festas que se realizarão hoje nos suburbios do Recife — Palestras nas vilas operárias

Realiza-se hoje, em sua séde social, mais uma reunião semanal do Centro Educativo Operario de Areias.

Terá lugar hoje, no Centro Educativo Operario de Varzea, mais uma reunião semanal.

Além dos trabalhos do movimento centrista fará uma palestra o sr. Fernando Godoi, dentista dos Centros Educativos.

Reunem-se amanhã, sob a presidencia do sr. Ivan Cavalcanti, os operarios do Centro Educativo Operario de Santo Amaro.

Sob a presidencia do instrutor, sr. Antonio Farias, reunem-se amanhã, os operarios do Centro Educativo de Pina.

Fará uma palestra a profa. Lourdes Dutra.

RECREIOS DOMINICAIS — AREIAS — 1º — Partida de voleibol entre os quadros do Centro.

2º — Jogos escoteiros e provas de atletismo.

3º — Sessão cinematografica.

APOGADOS — I parte — Hino Nacional — às 8 horas — Voleibol feminino. II PARTE — 14 — horas — corrida de velocidade, distancia de 100m, — às 14 e meia — saltos em distancia e em altura — às 15 e meia horas — voleibol masculino, quadros azul e quadro branco, patrocinado pelas salas de Alfabetização e Costura.

MONTEIRO — I parte — provas atleticas. II PARTE — jogo de voleibol. III PARTE — audição do Bando Musical.

SANTO AMARO — Domingo dos escoteiros — todos os jogos e demonstrações desta tarde, estão a cargo da tropa escoteira. I PARTE — demonstrações de ordem unida e numeros de orfeão. II PARTE — jogos de salão e partida de ping-pong. III PARTE — partida de voleibol. Aqueles que comparecerem se habilitarão a dois premios oferecidos pela direção dos Centros.

POMBAL — I parte — prosseguimento do campeonato de ping-pong. Jogos de dama e outros divertimentos de salão. II PARTE — Salto em distancia, corrida de estafeta salto em altura, ovo na colher e outras demonstrações de atletismo a cargo dos rapazes da cultura fisica. III PARTE — partida de futebol entre as equipes do 1º ano e 2º quadro do departamento esportivo do Centro.

AGUA FRIA — O recreio dominical terá o patrocinio de um grupo de associados da rua da Regeneração, que oferecerá os premios aos vencedores das competições e a menina que melhor se apresentar no programa de recitativos.

Pelas 16 horas haverá animado quebra-panela, tomando parte moças e escoteiros. Em seguida será apresentado, no palco o programa de recitativos, tomando parte quinze meninas filhas dos associados.

ARRAIAL — I parte — Em prosseguimento ao campeonato interno de volei jogarão os quadros: RIO NEGRO x SOLIMÕES.

II PARTE — Programa, em recepção aos quadros de volei de Agua Fria e Monteiro, que disputarão uma partida oficial de volei em nosso campo.

III PARTE — no palco do Centro, um festival com a peça Zé Viola na sociedade. Após, áto variado.

PALESTRAS NAS VILAS OPERARIAS

O pe. Anibal Santos, capelão do Colegio Eucaristico, vai realizar nas vilas das Cozinheiras e Lavadeiras, quatro palestras, em preparação das familias que vão casar no proximo domingo, de conformidade com o plano estabelecido pela Diretoria de Reeducação.

As palestras se realizarão à noite, às 19,30, nos seguintes dias: Vila das Lavadeiras, segunda e quarta-feria; Vila das Cozinheiras, terça e quinta-feira.

DR. FELICIANO JORGE
Medico do Hosp. Sto. Amaro
Doenças Internas. Doenças do Aparelho Digestivo e da Nutrição
Consultorio: Rua 1.º de Março 98-1.º

Refugio na Palestina

JERUSALEM, 9 (R.) — Um grupo de judeus que ia fugindo da opressão alemã acaba de encontrar refugio na Palestina, depois de perambular por três continentes.

Passaram pela Lituania, Russia, Japão, India, Africa do Sul e Egito.

DOENÇAS DOS OLHOS
DR. ROBERTO SALAZAR
Das 10 ás 12 e das 15 ás 18 horas
Rua Nova, 163, 1.º andar

Diretor da Biblioteca Inglesa em Washington

LONDRES, 9 (R.) — O sr. Charles Kingsley Webster foi nomeado para ocupar as funções de diretor da Biblioteca Inglesa em Washington substituindo "sir" Angus Fleischer.

DR. ALCIDES VASCONCELLOS
APPARELHO DIGESTIVO — RECTO e ANUS — HEMORRHOIDAS. Cons. Imperatriz 89 — Das 15 ás 18 horas

LOTERIA FEDERAL

RESULTADO FORNECIDO PELA "CASA DA FORTUNA"

Em 9 de agosto de 1941

1º.	18047	São Paulo	100:000$
2º.	23823	Rio de Janeiro	30:000$
3º.	19915	Rio de Janeiro	20:000$
4º.	01978	Rio de Janeiro	5:000$
5º.	18547	São Paulo	5:000$
6º.	21297		2:000$
7º.	18933		2:000$
8º.	25029		2:000$
9º.	25235		2:000$
10º.	24151		2:000$

Numeros aproximados

18048	25:000$000
18046	25:000$000

Todos os numeros terminados em 7 têm 150$000.

Naufragos ingleses recolhidos no Atlantico

PONTA DELGADA, 9 (U. P.) — Chegaram à vila de Povoação trinta e cinco naufragos ingleses recolhidos no Atlantico pelo vapor espanhol Campero.

Cinco deles desembarcaram em macas e foram internados no hospital.

Atribuiram tambem à Povoação seis naufragos dum navio pesqueiro canadense afundado no Atlantico.

MUNDO DE LUZ E SOM

CARTAZ DO DIA

ART-PALACIO — Hoje: "O capitão aventureiro", com José Mojica.

Amanhã: "Contra - espionagem", com Vera Korene.

PARQUE — Hoje: "A Casa das Sete Torres", com Margaret Lindsay e Vincent Price.

Amanhã: "Ave sem ninho", com Dea Selva.

MODERNO — Hoje, "Noites argentinas", com os irmãos Rita.

Amanhã: "Alto, moreno e simpatico", com Cesar Romero.

ROIAL — Hoje, "Escravo de um erro", com Edward G. Robinson.

Amanhã: "Perolas fatidicas", com Warren William.

POLITEAMA — Hoje e amanhã: "Sangue de artista", com Mickey Rooney e Judy Garland.

TORRE — Hoje na matinée "Laranja da China", com Carmen Miranda.

Nas outras sessões e amanhã "Escrava branca", com Viviane Romance.

ELDORADO — Hoje e amanhã: "O gladiador", com Joe E. Brown.

IDEAL — Hoje na matinée: "Desculpem nossa ousadia" e os Três Patetas em "Legionarios à força".

Nas outras sessões e amanhã "Johnny Apolo", com Tyrone Power e Dorothy Lamour.

REAL — Hoje na matinée: "Laranja da China", com Carmen Miranda.

Nas outras sessões e amanhã "5 devem viver", com Chester Morris.

S. JOSÉ, ENCRUZILHADA e CENTRAL — Hoje e amanhã, simultaneamente: "Balalaika", com Nelson Eddy e Ilona Massey.

S. JOSE' — Na matinée: "Zanzibar", com Lola Lane, e a 4ª serie de "O besouro verde".

ENCRUZILHADA — Na matinée: "Furia nas selvas", com Andy Devine e Richard Arlen, e a 5ª serie de "O besouro verde".

ESPINHEIRENSE — Hoje e amanhã: "Ilha do paraiso", com Warren Hull, e "Mestres de destruição", com os Três Patetas.

CORDEIRO — Hoje e amanhã: "Vigilantes do mar", com Randolph Scott, e o inicio do seriado "A deusa de Joba".

GLORIA — "Vida roubada", com Elizabeth Bergner, e o inicio do seriado "O falcão mascarado".

IMPERIO — Hoje e amanhã: "A Carga rebelde", com Noah Beery Jr. e o inicio do seriado "O besouro verde".

CASA AMARELA — Hoje e amanhã: "As 4 ilhas", com as irmãs Lane.

EDEN — Hoje e amanhã: "Os irmãos Marx no Circo", e a 2ª serie de "O besouro Verde".

SANTO AMARO — Hoje e amanhã: "Serenata na Broadway", com Eleanor Powell, e a 3ª serie de "O besouro verde".

S. JOÃO — Hoje e amanhã: "Capitão Thorson", com Wallace Beery e Nan Grey, e a 4ª serie de "O besouro verde".

ELITE — "O mascara de ferro", com Louis Hayward.

RADIO CLUBE DE PERNAMBUCO

Programa para hoje:

9.45 — Hino Nacional Brasileiro; 9.48 — Jornal falado de Lavolho; 10 horas — Popeye na onda; 10.30 — Programa Juvenil; 11,30 — De alguem para você. Oferta do Laboratorio Hildeberto e Empreza Santa Clara; 12 horas — Jornal do Lavolho; 12,05 — Aperitivo. Gravações da Casa Parlofon; 12,20 — Jornal da PRA-8, 12,30 — Gravações; 13.15 — Programa Especial. Oferta da Camisaria Especial; 13,30 — Gravações; 15,30 — Transmissão do jogo Esporte x Nautico, patrocinio da Magestosa, Chapelaria Colombo e A Nova Maravilha; 17,10 — Ritmos variados; 17,30 — Pernambuco Tramways; 17,35 — Jornal Lavolho; 18 horas — Ave Maria; 18,03 — Ritmos Variados; 19,25 — Boletim telegrafico e Ritmos variados; 19,50 — Bola ao Centro; 20 horas — Chá dansante do Sabonete Tabarra; 22 obras — Jornal do Lavolho. Hino Nacional Brasileiro.

Programa para amanhã:

10 horas — Hino Nacional Brasileiro; 10,03 — Jornal falado do Lavolho; 10,10 — Almoço Gravações selecionadas; 11 horas — Programa "Ritmos de seu agrado"; 12 horas — Jornal do Lavolho; 12,05 — Ritmos de seu agrado; 12,20 — Jornal da PRA-8; 12,30 — Ritmos de seu agrado; 14 horas — Intervalo; 16 horas — Joias musicais; 17 horas — Música popular; 18 horas — Ave Maria e Boletim de informações oficiais; 18,10 — Jantar. Gravações selecionadas; 18,20 — Jornal Lavolho; 18,25 — Continuação do jantar.

ESTUDIO — 19 horas — Folhinha da Nova Aurora; 19.01 — Cronica da noite; 19,03 — Tenor Vicente Cunha; 19,15 — Denize Avani; 19,25 — Boletim telegrafico; 19,30 — Cortina sonora da Distilaria Edson; 19,35 — Conjunto Serenata; 19,45 — Gildo Moreno; Hora do Brasil; 21 horas — Garotos da Lua; 21,15 — Soprano Julia Caparrós; 21,30 — Nota do dia; 21,35 — Bola ao Centro; 21,45 — Jazz Sinfonico; 22 horas — Jornal do Lavolho; 22,08 — Música de ópera. Tenor Vicente Cunha e Orquestra de Salão, sob a direção do maestro Caparrós; 22,38 — Leitura do programa de amanhã; 22,40 — Denize Avani; 22,55 — Vida que passa; 23 horas — A Ópera no Lar, apresenta o 1º ato da Gioconda, de Ponchielli; 23,30 — Despedida. Hino Nacional Brasileiro.

RADIO TABAJARA

A Radio Tabajara, de João Pessôa, irradiará hoje e amanhã o seguinte programa:

10 horas — Hino Nacional; 10,05 — Programa matinal com voluntarios do radio; 11 horas — Noticiario da Paraiba; 11,05 — Continuação do programa matinal; 11,25 — Jornal da Joalharia Carvalho; 11,30 — Programa "De alguem para você", oferta da Casa das Sêdas; 12 horas — Do teatro da guerra. Jornal dos sabões Marron e Bentivi; 12,07 — Programa do ouvinte; 13 horas — Responda esta. Programa do Armazem do Norte; 14 horas — Intervalo; 18 horas — Ave Maria; 18,05 — O seu programa dansante; 19 horas — Do teatro da guerra. Jornal dos sabões Marron e Bentivi; 19,07 — Continuação do seu programa dansante; 20 horas — Valores novos. Programa da Casa Funchal; 21 horas — Ritmo das Americas; 21,45 — Ultimo jornal falado; 22 horas — Bôa noite. Hino Nacional.

AMANHÃ: 10 horas — Hino Nacional; 10.05 — Programa matinal; 11 horas — Música espanhola, portuguesa e mexicana; 11,45 — Jornal da Joalharia Carvalho; 11,52 — Tangos; 12 horas — Do teatro da guerra. Jornal dos sabões Marron e Bentivi; 12,07 — Música chilena; 12,20 — Ritmo americano; 12,50 — Sólos; 13 horas — Intervalo; 18 horas — Ave Maria.

ESTUDIO: 18,0. — Brasil Pandeiro, com José Paulo, Regional, Eunice Rodrigues e Geni Santos; 19 horas — Do teatro da guerra. Jornal dos sabões Marron e Bentivi; 19,07 — Sólos de bandolim - Otacilio Filgueiras, acomp. do Regional; 19,22 — Música variada - Aguimar Pinto, acomp de violão; 19,37 — Trio Blue Stars; 19,50 — Jazz Tabajara sob a regência de Severino Araujo; 20 horas — Retransmissão da Hora do Brasil; 21 horas — Programa variado, com Ivone Peixoto, Jota Monteiro e sólos de realejo com José Francisco Filho; 21,15 — Jornal oficial; 21,20 — Cont. do programa das 21 horas; 21,30 — Minuto instrutivo do Laboratorio Montenegro; 21,31 — Cont. do programa das 21 horas; 21,45 — Valsas - Edjanete Calado acomp. de piano; 22 horas — Leitura do programa de amanhã; 22,01 — Boletim meteorologico; 22,02 — Orquestra de Salão so ba regência do maestro Severino Gomes; 22,15 — Ultimo jornal falado; 22,30 — Bôa noite. Hino Nacional.

Locutores: Orlando Vasconcelos e Meira Filho.

DR. ALTINO VENTURA
OCULISTA
Tendo regressado do Sul do País reassumiu sua clinica. Rua da Imperatriz, 107. De 11 ás 12 e 13 ás 18 horas.

RADIOAMADORISMO

A. Apicio de Macedo — PYIGP

Diretor de Publicidade do Departamento da Labre

O radioamadorismo no Brasil tem acançado nesses ultimos anos um grande desenvolvimento, graças a inteligente administração da Diretoria da Liga de Amadores e graças tambem ao prestigio que lhe tem dispensado os orgãos do Governo a que se subordina. E' já do dominio público o conhecimento dos grandes serviços que vêm prestando ao povo e ao Governo, nos momentos dificeis que a cada passo ocorrem em nossa vida social e administrativa.

A história do Radioamadorismo, no Brasil, é cheia de paginas interessantes e sugestivas, pelo denodo com que os pioneiros desse interessante esporte, conseguiram vencer as grandes dificuldades que se antepunham quando tentavam formar no Brasil, uma rêde de estações.

A primeira idéia do radioamadorismo, veio com a montagem da estação difusora do Corcovado, para as solenidades de nossa Independencia, em 1922. Um grupo de moços estudiosos de nossa sociedade, assistiam com vivo interesse à montagem daquela estação no alto do Corcovado, que seria a primeira Broadcasting a difundir, pelos céus do Brasil, o noticiar das grandes festas do primeiro centenario de nossa emancipação politica. Ao lado dos técnicos norte-americanos que montavam o transmissor, esse punhado de jovens, estudava com a mais viva atenção, todos os detalhes do aparelho e colhgindo anotações, iam aos poucos se preparando para a cultura da radio transmissão em nosso país.

Compreenderam logo que isolados, mais dificil ainda, lhes seria a tarefa a vencer e ali mesmo entraram em entendimento para a organização de um grupo daqueles que se quizesse dedicar ao interessante estudo.

Conhecedores das peças e do principio fundamental da radio-difusão, tentaram, logo no ano seguinte, fazer experiencias praticas.

Era nessa época, o radioamadorismo cultivado sem coordenação e apenas interessava aquele pequeno grupo de estudiosos pesquizadores que a custo de grandes sacrificios, construiram seus pequeninos transmissores, vencendo grandes obstaculos, posto que, naquela época, ainda não interessava ao comércio, a distribuição do material de radio.

Os resultados das primeiras experiencias feitas, foram, aos poucos, interessando aos assistentes e em pouco mais de um ano era já crescido o número de adeptos da cultura da radio-difusão. As primeiras experiencias limitavam-se à transmissão de sinais que eram escutados a distancia, por pessoas amigas, previamente avisadas para controlarem os ensaios. Essas experiencias foram cobertas de um tal exito, que dentro de algum tempo era já apreciavel o número de estaçõesinhas de radioamadores que se comunicavam diariamente.

Os operadores usavam o alfabeto Morse e conversavam horas seguidas com cidades distantes, cada vez mais encantados com a maravilhosa invenção. Cada um, dia para dia, procurava melhorar sua transmissão o que era feito a custo de experiencias meticulosas, pois, muito pouco, até então se tinha publicado sobre a teoria eletro-difusora.

Algum tempo mais tarde, um desses estudiosos amadores de radio, conseguira transmitir sons e palavras faladas, foi um sucesso o melhoramento e apareceram então as comunicações em fonia. Maravilhados com este aperfeiçoamento, todos os demais o aproveitaram e o radioamadorismo teve então um desenvolvimento muito acentuado. Já não interessava somente aos conhecedores da telegrafia, qualquer pessoa, mesmo inteiramente leiga no assunto, podia falar pelas estações dos radioamadores e ouvir logo em seguida a voz dos amigos distantes. Hoje o Brasil conta com 1.650 radioamadores, aproximadamente, distribuidos por todos os Estados.

Com o aperfeiçoamento industrial das peças do radio, os transmissores foram se tornando cada vez mais simples e mais eficientes e atualmente quasi cento por cento das estações que existem no Brasil, foram construidas em nosso país, e em tal gráu de aperfeiçoamento que a-

(Conclue na 8.ª pagina)

JOALHERIA
"AO ANEL DE OURO"
JOIAS — BRILHANTES — ANEIS DE GRAU — RELOGIOS "ESKA" E ARTIGOS PARA PRESENTE
— Rua Sigismundo Gonçalves 113 —
Phone: 6389 — Recife
ONDE V. S. PODERA ESCOLHER A SUA CANETA
Parker
VACUMATIC

ILEGÍVEL

BRIM KAKI "FLORIANO" NÃO MANCHA, NÃO DESBOTA, NÃO CÓRTA NAS COSTURAS E DURA ANOS!...
Estas garantias são oferecidas pelos depositários gerais para todo o Brasil
JOSE' SILVA & Cia. Ltda.
Rua de S. Pedro n.º 66 — RIO DE JANEIRO

Vida Religiosa

O DIA DA IGREJA

10 DE AGOSTO — No dia de hoje se comemora São Lourenço.

EPISTOLA (I Cr. 12, 2-11) — Meus irmãos: Estais lembrados de que, quando ereis pagãos, concorreis aos idolos mudos, conforme vos levaram Pelo que vos faço saber que ninguem, falando pelo espirito de Deus, profere maldição contra Jesus; e que ninguem póde dizer "Senhor Jesus" sinão pelo Espirito Santo. Ha dons espirituais diversos, mas um e o mesmo é o Espirito. Ha tambem diversidade de ministerios, mas um e o mesmo é o Senhor. E ha diversidade de operações, mas um e o mesmo é o Deus que opéra tudo em todos. Ora, cada um recebe os dons do Espirito para utilidade. Porque a um é dada pelo Espirito a palavra da sabedoria; a outra a palavra da ciencia no mesmo Espirito; a outro a fé no mesmo Espirito; a outro a graça de curar doença no mesmo Espirito; a outro a virtude de fazer milagres; a outro a profecia; a outro o discernimento dos espiritos; a outro a variedade de linguas; a outro a interpretação das palavras. Ora é um só e o mesmo Espirito que opéra todas estas coisas, distribuindo a cada um conforme lhe apraz.

EVANGELHO (Lc. 18, 9-14) — Naquele tempo, propoz Jesus esta parabola a alguns que se tinham em conta de justos e desprezavam os outros: Dois homens subiram ao templo para fazerem oração; um era fariseu, e outro publicano. O fariseu, conservando-se em pé, orava assim consigo mesmo: Meu Deus, eu te dou graças por não ser como o resto dos homens, que são ladrões, injustos, adulteros; nem mesmo como este publicano. Eu jejuo duas vezes por semana, e pago o dizimo de tudo quanto possuo. O publicano, porém, conservando-se afastado, não ousava siquer levantar os olhos ao céu; mas batia no peito, dizendo: Meu Deus, tem piedade de mim, pecador. Declaro-vos que este voltou para casa justificado, e não o outro; porque todo aquele que se exalta será humilhado, e todo aquele que se humilha será exaltado.

LAUD PERENE — O SS. Sacramento estará exposto á adoração dos fieis, hoje, na basilica de Nossa Senhora do Carmo, e amanhã, na matriz das Graças.

Dr. HELY FRAGOSO
Intestinos — Reto
Anus — Varizes
Ed. Banco Auxiliar do Comércio, salas 28-29

REALIZA-SE HOJE A FESTA DOS MARTIRIOS

O programa geral das solenidades — Missa solene às 10 horas — Cerimonias do encerramento

Na igreja á rua Coronel Suassuna, nesta capital, celebra-se hoje, com todo o brilhantismo liturgico, a festa do Senhor Bom Jesus dos Martirios. As solenidades, promovidas pela comissão administrativa da Irmandade sob essa invocação, foram antecedidas de triduo presidido pelo religioso carmelita frei Ulrico Goebert.

Organizou-se o seguinte programa:

A's 5 horas, alvorada com morteiro, seguindo-se a primeira missa rezada por um sacerdote da Sagrada Familia, na intenção das pessoas que concorreram com suas esportulas para a realização da festa. Haverá comunhão.

A's 7 1/2 horas, missa de capelania, celebrada pelo padre Sebastião Bertolino, e comunhão geral dos fieis devotos do Senhor Bom Jesus dos Martirios.

A's 10 horas, missa solene, celebrada por um sacerdote da Sagrada Familia, servindo de diacono e de sub-diacono dois outros padres da mesma congregação. Ao Evangelho, cantada pelo sr. Raimundo Costa a Salve Maria, de Cercadante, pregará o padre Luiz Mousinho. O côro masculino, acompanhado a grande orquestra, executará a missa em honra de São José de Calazans, a duas vozes, de Orestes Ravanello; no "Ofertorio", Incensum Istud, do professor José Mendonça; e no final da missa, hino do Senhor Bom Jesus dos Martirios.

A's 19 1/2 horas, após o canto da Ave Maria, de Ivess Bax, ainda pelo sr. Raimundo Costa, fará o sermão frei Ulrico Goerbert, seguindo-se solene Te Deum, de Foschini, a três vozes masculinas, Tantum Ergo, tambem a três vozes, benção do SS. Sacramento e hino do Senhor Bom Jesus dos Martirios.

Com a descida da bandeira da festa encerrar-se-ão os solenes festejos religiosos em homenagem ao Senhor Bom Jesus.

Tocará em retrêta a banda de música União Operaria, devendo ser queimados vistosos fogos de artificio.

FESTA DE N. S. DA BÔA MORTE

A mesa regedora da Confraria de Nossa Senhora da Bôa Morte e Assunção, ereta na igreja de Nossa Senhora do Rosario da Bôa Vista, realizará no dia 15 do corrente a festa de sua padroeira, de acordo com o seguinte programa: dia 14 ás 7,30, missa rezada pelo padre Alfredo Guido del 1Parzo; ás 19 horas, solene ladainha.

Dia 15, ás 7,30, missa rezada com comunhão dos confradas e demais fieis devidamente preparados; ás 9,30, missa solene, sendo oficiante um sacerdote franciscano, servindo de diacono e sub-diacono sacerdotes da mesma ordem; ás 19 horas, sermão pelo padre Publi Calado, vigario da paroquia da Arruda. Após o sermão haverá Te-Deum e benção do SS. Sacramento.

Em todos os atos far-se-á ouvir a Schola Cantorum São Pedro Apostolo, sob a direção do sr. Manuel Evangelista.

Como nos anos anteriores, a Confraria fará distribuir aos fieis que comparecerem as solenidades, como lembrança, um impresso com a reprodução da medida de um calçado que pertenceu á Virgem, reliquia essa que se venera na Hespanha.

CONFRARIA DE S. BENEDITO

Pelas 10 horas de hoje reune-se em seu consistorio, na igreja de Nossa Senhora do Rosario, desta cidade, a Confraria de São Benedito, afim de eleger a sua mesa regedora para o ano compromissal de 1941-1942.

O presidente está encarecendo o comparecimento de todos os irmãos.

CONFRARIA DE S. JOSE D'AGONIA

Reune-se hoje, ás 9 horas, em o seu consistorio, na Basilica do Carmo, a mesa regedora dessa Confraria.

FESTA DO SENHOR BOM JESUS DOS AFLITOS

A comissão administrativa da Confraria do Senhor Bom Jesus dos Aflitos, da igreja de São José de Riba-Mar está avisando ás familias do bairro de São José que, a começar de amanhã, dia 1., as comissões angariadoras de donativos iniciarão as sua atividades percorrendo, durante a noite, as ruas do bairro.

PIA UNIÃO DO RECOLHIMENTO DA GLORIA

A diretoria dessa associação está avisando que as associadas, que quizerem passar o dia das Filhas de Maria na Academia Santa Gertrudes, devem dirigir-se ao Recolhimento da Gloria, até o ida 13 do corrente.

MISSAS

A familia manda celebrar missa do 7º dia por alma de Luiz Antonio Rodrigues Carneiro Campelo, na basilica de Nossa Senhora do Carmo, ás 7 1/2 horas de amanhã.

— A Confraria de Senhora Sant' Ana fará rezar amanhã, ás 7 1/2 horas, na concatedral da Madre de Deus, missa de 30º dia, em sufragio da alma do antigo mesario Alfeu Rosa Cessa, convidando para assistirem o referido ato a familia e os membros da confraria.

Atacado de pneumonia o marquês de Wellington

LONDRES, 9 (R.) — Melhorou o estado de saude do marquês de Wellington, que está atacado de pneumonia.

Contando 75 anos de idade, receia-se que sobrevenha uma complicação fatal.

Exercicios preparatorios da formatura

RIO 9 (A. N.) — O general comandante da 1.ª Região Militar esteve na Vila Militar, onde assistiu aos exercicios preparatorios da formatura de 7 de setembro, da qual participarão as unidades da infantaria ali sediadas.

PRODUTOS PERNAMBUCANOS PARA BAIA

Comerciante baiano deseja fechar contrato com fabricantes locais para distribuição exclusiva e de conta própria de seus produtos para o Estado de Baía, incumbindo-se tambem de representações.

Chamar o interessado pelo telefone 6813.

CARNE VERDE PARA A POPULAÇÃO DE PORTO ALEGRE

Golpe decisivo do govêrno contra manobras

PORTO ALEGRE, 9 (A. N.) — Está recebendo vivos aplausos da população local, a providência tomada pelo interventor Cordeiro de Farias, contra as manobras do "trust" de carnes verdes. Os marchantes haviam pedido aumento de preço de carne, alegando aumento do custo do gado. Enquanto a Comissão de Tabelamento resolvia o assunto, os marchantes suspenderam o fornecimento de carne verde á população de Porto Alegre.

Depois que a comissão consentiu na elevação do pedido pelos marchantes, êstes solicitaram novo aumento. Vibrando um golpe decisivo contra tais manobras, o interventor autorizou o Instituto Sul Riograndense de Carnes a realizar o fornecimento direto á população dêse artigo, de primeira necessidade. O Instituto de Carnes entrará no mercado na próxima semana.

SEMANA DE CAXIAS

Certificados de reservistas e quitações militares que serão distribuidos no domingo 24 — Homenagem da 21.º C. R. ao patrono do Exercito

Comemorando a Semana de Caxias a 21ª C.R., com séde nesta capital, fará entrega, no proximo domingo 24, de certificados de reservistas de 3ª categoria e quitações militares.

Como se encontram na C.R. inumeros requerimentos daqueles certificados e quitações, preuitos uns e para serem ultimados, a 21ª C.R. apela para os interessados comparecerem á repartição, afim de se rehabilitar a tomar parte nas homenagens que serão prestadas ao grande soldado brasileiro, o marechal Duque de Caxias.

Serão atendidos os interessados nas horas de expediente da Repartição.

Do chefe da C.R., cel. Mágalhães Barata, recebemos o seguinte:

"Quitações militares que se acham prontas nesta C.R., á disposição dos interessados, requeridas em 1941.

"Antonio Mendes de Souza, Antonio André de Lima, Antonio Martins da Silva, Antonio Lessa Sobrinho, Antonio José da Luz, Antonio Paes Barreto, Antonio Paulino dos Santos, Antonio Ferreira da Silva, Antonio Severino dos Santos, Alfredo Marques de Araujo, Alfredo Celestino de Souza, Alfredo Antonio da Silva, Alexandre de Souza Brito, Alexandre Garcia do Amaral, Adelino Ferreira da Silva, Artur Rodrigues Pereira, Alvaro Marinho, Aires Antonio Ramos, André Avelino da Silva, Augusto Gomes de Souza, Augusto Bandeira de Melo, Bernardino José de Santana, Clementino José dos Santos, Candido Amaro da Luz, Cosme Marino Monteiro, Cornelio de Souza, Cicero Filiciano Ferreira, Davi Tenorio de Menezes, Eduardo Carvalho de Miranda, Eduardo Lopes da Silva, Endorxio Ribeiro Nogueira, Elias Moscoso da Veiga Peeson, Francisco Mario da Silva Peixoto, Francisco Ferreira Leite, Francisco Alves Calheiro de Morais, Francisco de Souza Freire, Fernando de Albuquerque Melo, Felizardo Emilio Luciano, Cenerino Americo do Nascimento, Guilhermino José da Silva, Henrique Lucio Gomes Pereira, Horacio do Monte Lima, Heraclides da Rocha de Holanda Cavalcanti, Inocencio Gomes de Asunção, Inacio Antonio Silvestre, Izauro Dias de Oliveira, José Alfredo do Espirito Santo, José Henrique da Rocha, José Belarmino Lustosa, José Lopes de Farias, José Pedro da Silva, José Pedro das Neves, José Temotio da Cruz, José Alvares dos Prazeres, José Martins dos Santos, José Ferreira Galvão, José Gomes de Souza Leite, José Barbosa de Oliveira, José Oliveira de Siqueira, José Augusto Coelho, José Pereira Rodrigues, José Francisco Mucario, José Zacarias dos Santos, José Bernardo dos Santos, José Zeferino das Neves, José Henrique Carneiro Leal, José Rodrigues Paz, João Francisco de Oliveira, João Carneiro da Silva, João Benedito do Nascimento, João de Morais Monteiro, João Batista de Luna, João Henrique Bandeira, João Blapo Alves de Melo, João Bernardino dos Santos, João Leão da Costa Monteiro, João José de Melo, João Pereira de Moura Sobrinho, dr. Joaquim da Costa Carvalho, Joaquim Sibalde, Joaquim Ferreira Mesquita, Joaquim Ferreira da Silva, Joaquim Antonio de Azevedo Neves, Jeronimo Monteiro da Silva, Jeronimo Gonçalves Rego, Julião Padilha de Medeiros, Julio Inacio de Castro, Joventino José dos Santos, Luiz Gonzaga da Costa, Luiz Ferreira Garcia, Luiz de França Batista, Lucio Cordeiro do Amorim, Leonel da Costa Moura, Licurgo Cavalcanti de Lira, Manoel Francisco Nogueira, Manoel Faustolino da Silva, Manoel Miguel Rodrigues, Manoel Joaquim dos Santos, Manoel Silva Araujo, Manoel Gonçalves de Freitas, Manoel Joaquim de Santana Pinheiro, Manoel Mariano da Silva, Manoel Joaquim da Fonseca, Manoel Mateus de Melo, Manoel José de Mendonça, Manoel do Rêgo Barros, Manoel Severino Cruz, Manoel Francisco da Silva, Manoel Francisco Bezerra, Manoel Camilo dos Santos, Manoel Batista de Lira, Manoel Irequiel de Albuquerque, Mariano Amaro Rodrigues, Miguel Ernesto de Seixas, Miguel Gomes da Silva, Marcionilio Geronclo da Silva, Otavio Lins de Moura, Otavio Monteiro de Oliveira, Pedro Sergio de Menezes, Pedro Rozendo de Lima, Pedro Miguel da Silva, Pedro Custodio dos Santos, Pedro Neto da Silva, Pedro Santana, Pedro José Rolim, Pedro Celestino da Cunha, Pantaleão Leonardo da Cruz, Rafael Cardoso do Rêgo, Raul André de Souza, Raul Ferreira de Lima, Romeu Francisco Gomes, Severino Francisco de Oliveira, Severino Miguel de Melo, Severino Pierre de Lima, Severino José Ferreira Pontes, Serafim Ferreira da Silva, Sátiro de Oliveira Lima, Tertuliano Benerra de Andrade, Sebastião Ferreira de Morais, Teotonio José da Luz, Tomás de Oliveira Lobo, Valdevino Manoel de Santana, Vicente de Barros Caricio, Virgulino Francisco de Albuquerque e João Viana da Silva.

Requerimentos para certificados de 3ª categoria que se acham prontos a serem ultimados: 1938 — Fichas: — 583, 869, 1561, 1611, 1856, 1948, 2361, 3159, 5353 e 6095.

1939 — Fichas: — 217, 357, 985, 973, 2192, 5220, 5.673, 5.935, 6.743 e 9.414.

WALT DISNEY VAI AO RIO

Comparecerá á "premiére" de "Fantasia", sua produção mais brilhante — Beneficio da Cidade das Meninas

RIO, 8 (A.M.) — Walt Disney virá ao Rio dentro de mais alguns dias. E virá para prestigiar com a sua presença, na noite em que se levará em premiére a ultima e mais sensacional criação do seu genio — Fantasia — uma festa de caridade em beneficio da Cidade das Meninas, instituição criada pela sra. Darci Vargas.

Esse acontecimento, a que a presença do grande criador de arte dará alto relevo, constituirá certamente um dos maiores sucessos desta temporada social, já assinalada pelo êxito de Jojoux e Balangandans.

Fantasia é, sem duvida, a produção mais brilhantes de Walt Disney. Ele penetrou num reino artistico até então completamente desconhecido. E daí o sucesso sem precedentes alcançado por essa pelicula nos Estados Unidos e nos outros paises onde foi exibida.

O produto integral da soirée, á qual estarão presentes o presidente Getulio Vargas e sua esposa, será destinado, como dissemos, á magna instituição de caridade patrocinada pela primeira dama do pais e isso graças ao gesto espontaneo do genial desenhista que nos visitará nessa autentica missão de bôa vizinhança.

Como dissemos, a ultima criação de Disney é a melhor porque conseguiu ser uma coisa diferente. Centro de uma controversia, baseada na adaptabilidade do desenho á musica, ela suscitou, com uma verdadeira revolução, amplo debate na America do Norte.

A primeira noção tomada pelo publico de que está realmente diante de uma coisa diferente, é que repentinamente começam-se a ouvir vozes que parecem vir ora da tela, ora da platéa. Ao escurecer a sala, são distinguidas, na téla, silhuetas de musicos que procuram os seus lugares, que trocam cumprimentos e, pouco depois são ouvidos sons experimentais. Uma luz forte focaliza ora um, ora outro instrumentalista. A côr torna se mais forte e, ouve-se a voz de um narrador que explica, ligeiramente, ao publico a especie de entretenimento que irá ter. Pouco depois surge Leopold Stokowski e o concerto tem inicio...

O primeiro numero executado é a Tocata e Fuga em dó menor de Bach, seguindo-se-lhe a Quebra Nozes suite de Tchaikowski, o Aprendiz do Magico de Paul Dukas, Rito da Primavera de Stravink e na segunda parte, Pastoral de Beethoven, Dança das Horas de Ponchielli, Night on the Bald Mountaine de Moussorgski e finalmente a Ave Maria de Schubert.

O trabalho de Disney e seus auxiliares é visto logo no inicio do filme. Trata-se de uma visualização da musica uma reprodução em desenho de tudo o que a musica pode sugerir a um cerebro humano.

Fantasia representa o transporte para a tela das mais originais, belas e esquisitas coisas que surgiram na imaginação de Disney e seus auxiliares, enquanto ouviam discos gravados pela Orquestra Sinfonica de Filadelfia.

Essa Fantasia de Walt Disney custou-lhe apenas dois milhões e meio de dolares! E Disney tinha quasi que a certeza de que, devido as condições atuais do mundo, tão cedo êle não poderia cobrir o custo dessa imensa despesa. Mas, ainda assim Fantasia foi feita. E' uma experiencia nova, uma experiencia que abre novos horizontes para a industria cinematográfica.

O êxito da premiere está, portanto, marcado. A sociedade carioca terá essa noite, o supremo encantamento que só a arte pura pode produzir.

AVISO
Dr. Agenor Lopes
comunica aos seus clientes e amigos que reassumiu a clinica
TUBERCULOSE — PNEUMOTORAX
Novo tratamento da Asma
Por processo cientifico
RAIOS X
Rua da Aurora, 87

MERCADO DE ALGODÃO EM NEW YORK

RIO, 9 (A. M.) — Abertura: outubro, hoje — 16,50; anterior — 16,56; dezembro, hoje — 16,70; anterior — 16,74; janeiro, hoje — 16,70; anterior — 16,75; março, hoje — 16,81; anterior — 16,87; maio, hoje — 16,82; anterior — 16,89; julho, hoje — 16,77; anterior — 16,83.

Situação do mercado: apenas estável. Anterior: idem.

Desde o fechamento anterior houve baixa de cinco até sete pontos.

CONTRA OS TRATADORES DE PAPEIS

Severas medidas da policia carioca

RIO, 9 (A. N.) — O chefe de Policia determinou severas providencias contra os tratadores de papeis e "perús" que, rondando o Serviço de Registro de Estrangeiros, cometem verdadeiros assaltos aos estrangeiros desprevenidos, sob o pretexto de acelerar a marcha dos requerimentos e, ainda, contra aqueles que, colocando-se nas filas, costumam vender essas colocações aos interessados.

Foram ontem detidos vários "perús" que vendiam a bom preço "espaços vitais" áqueles que procuravam melhor localização nas filas.

Mais tarde, foram detidos mais seis tratadores de papeis. Depois de seriamente advertidos pelas autoridades, foram, uns e outros, devolvidos á liberdade.

Oficiais aviadores elogiados pelo presidente da Republica

RIO, 9 (A. N.) — Ao receber os cumprimentos do ministro da Aeronautica, quando do seu desembarque, o presidente Getulio Vargas manifestou-lhe a magnifica impressão que trouxe da atuação correta e eficiente de todos os oficiais da Força Aerea Brasileira, que conduziram os aparelhos em viagem, integrados na comitiva presidencial.

O ministro da Aeronautica determinou que o louvor fosse levado ao conhecimento dos oficiais.

COMISSÃO DE CONTROLE DE ABASTECIMENTO PÚBLICO

Racionamento de combustiveis e requisição de generos

PORTO ALEGRE, 9 (A. N.) — O govêrno do Estado, no sentido de regular o consumo de determinados produtos, notadamente combustiveis liquidos, para atenuar os prejuizos oriundos da eventual escassês desses produtos, e defender os interêsses das classes trabalhadoras, criou, hoje, por decreto-lei, a Comissão de Controle de Abastecimento Publico.

Esta comissão, composta de quatro membros nomeados pelo govêrno do Estado, terá a incumbencia de tabelar os generos de primeira necessidade, estabelecer o racionamento dos combustiveis e regular o consumo de quaisquer produtos, bem como requisitá-los para assegurar o abastecimento da população.

No interior, a comissão poderá exercer a sua ação por intremédio de sub-comissões nomeadas pelo govêrno do Estado.

Os infratores das determinações do novo órgão, serão punidos com multas de um a vinte contos, além do procedimento criminal que couber em cada caso.

O mesmo decreto, que entrou e mvigor ontem, extinguiu a Comissão de Tabelamento e Controle dos preços, criada em 1939.

Distinções conferidas a figuras portuguesas

RIO 9 (A. M.) — Foi assinado um decreto que autoriza o ministro da Educação a conceder ao estadista Antonio de Oliveira Salazar, o titulo de doutor "honoris causa" da Universidade do Brasil.

Outro decreto dá autorização ao prefeito para conceder ao sr. Julio Dantas o titulo de cidadão honorario do Rio de Janeiro.

Tambem foi assinado um decreto pelo qual se concede a Grã-Cruz do Cruzeiro do Sul ao ministro Augusto de Castro e outras condecorações a outros membros da embaixada especial.

LABORATORIO DE ANALISES MEDICAS
Dr. B. Magalhães Neto
Chefe do Laboratório da Maternidade do Recife
Dr. J. Ramos
Assistente do mesmo Laboratório
Bacteriologia — Bioquimica
Sôrologia — Transfusão de sangue — Metabolismo basal
Rua da Aurora, 457 - térreo

QUANDO precisar concentrar-se — nos negócios, nos esportes ou em qualquer outra atividade — prefira Wrigley's P. K. e veja como as coisas lhe saem melhor.

Acrescente aos seus atrativos pessoais, a pureza do hálito! O uso de Wrigley o manterá disposto, animado... Ajude a conservar os seus dentes e a dar-lhes brilho de uma fórma natural, usando Wrigley depois das refeições.

Muitos médicos e dentistas o recomendam. Valha-se tambem, como o fazem milhões de pessôas, desta excelente fórma de higiene dental (e de auxilio para a digestão). Dois deliciosos paladares — P. K. (hortelã pimenta) e DULCE 16 (fruta). Compre vários tabletes, hoje mesmo, e distribua-os, sempre, aos pequenos!

WRIGLEY'S P. K. Custa pouco mas beneficia muito

Comercio com o estrangeiro

Oportunidades para os exportadores brasileiros

O Conselho Federal do Comércio Exterior nos enviou o seguinte comunicado:

— A firma Allied Agencies Pty. Ltd. P. O. B ox 4162, em Johannesburg, está interessada em importar tecidos brasileiros.

— A firma José M. Torres Herrera, Apartado Postal 2374, em Bogotá, na Colombia, deseja estabelecer relações comerciais com firmas exportadoras de artigos agricolas e para a industria pecuaria em geral; telas metalicas, laminas de ferro e cobre; arame liso; material para instalações eletricas e tubos de ferro galvanizado de 3/8 a 6 polegadas. Informações sobre a firma poderão ser obtidas no Banco de Londres y America del Sud, Banco Francês Italiano e Banco Hipotecario de Colombia, todos naquela cidade.

— A firma The Barnett Clothing Co. P. O. B ox 2027, em Durban, deseja receber amostras e propostas para negocios referentes a tecidos de algodão de todos os tipos, feltros para chapéos e casemiras para fabricação de roupas de homens e crianças.

— A firma Siegebert Kaufmann, estabelecida no Rio de Janeiro, á rua Miguel Couto 27 A, 4º and. salas 405/6 está interessada em receber propostas para negocios, afim de transmiti-las para a America do Norte, dos seguintes produtos: fava de baunilha, essencia de óleo de tonka (cumaru') favas de tonka, óleos de eucaliptus, óleos essenciais, extrato de quebracho, extrato para cortumes dividivi, óleo de ricino, casca de mangrova.

— A firma Alberto Wallser, Apartado Correo Nacional 142, em Medelin, na Colombia, se interessa em estabelecer relações comerciais com industriais e produtores de materias primas para industrias, interessando especialmente, fios de lã e de seda artificial para tecelagem.

— A firma Joseph G. Roller & Co., 121 West 27 th. Street, em New York, deseja estabelecer relações comerciais com firmas estabelecidas no Brasil, que negociam com peles para agazalhos, afim de desenvolver o comercio de peles do Brasil naquele pais.

— A firma Almacen Duquesa, Carrera 7a N. 13-75 — Bogotá-Colombia, está interessada em estabelecer relações comerciais com algumas fabricas de tecidos para roupas de homens e representa-las naquele pais.

— A firma A. P. Rodovalho Jr. & Filhos, Serviço Funerario da Capital — Departamento do Movimento e Stock rua da Moca n. 296—São Paulo deseja estabelecer relações comerciais com fabricantes de galões ou passamanarias.

— O major Castro Nascimento, chefe do Estado Maior Regional e presidente da Comissão da Semana de Caxias, recebeu os seguintes telegramas:

"DO RIO — Referencia oficio 32 B vinte e nove Julho vindo, temos satisfação informar vossencia conselho diretor Labre determinara transmissão hoje dezenove horas estação PY 1 AA Amadores pregem sua cooperação festejos Semana Caxias. Labre sente-se honrada colaborar brilhantes festividades previstas para exaltecer patrono Exercito brasileiro — Major Riograndino Kruel, presidente Labre".

"DO RIO — Major Antonio de Castro Nascimento 7ª R.M. Recife — N. 20 de 7.8941. Resposta telegr. 520 tenho prazer informar vos que serão em breve remetidos essa Região retratos duque de Caxias. Cordiais sauda. — Lourival Fontes."

REUNIÃO, AMANHÃ, DA COMISSÃO ORGANIZADORA

Realiza-se, amanhã, ás 17 horas, no salão nobre do Quartel General da Região, nova reunião da Comissão Organizadora da Semana de Caxias, sob a presidencia do major Castro Nascimento, chefe do Estado Maior Regional.

Os Novos CAMINHÕES INTERNATIONAL

Aqui está o caminhão que V. S. sempre desejou possuir... possante, econômico e atraente.
Em sua nova série "K" a International Harvester oferece, entre outros melhoramentos, o novo motor "Green Diamond". O funcionamento suave e econômico dêste motor, aliado a muitos outros caracteristicos de alto valor, tornam os novos International os caminhões que oferecem maiores vantagens em qualquer serviço de transporte.
Peça-nos folhetos descritivos e informações sem compromisso.

INTERNATIONAL HARVESTER EXPORT COMPANY
RIO DE JANEIRO SÃO PAULO PORTO ALEGRE
Av. Osw. Cruz, 87 R. Oriente, 57 R. Vel. da Patria, 650

CAMINHÕES INTERNATIONAL

Distribuidores exclusivos:
OSCAR AMORIM & CIA.
Av. Rio Branco n.º 152 — Fone, 9318
RECIFE

ELA SABIA O SEGREDO DE QUE A SUA PATRIA PRECISAVA... MAS, SE O REVELASSE, CONDENARIA O HOMEM A QUEM AMAVA...

Amanhã, no ART-PALACIO

SENSACIONAIS REVELAÇÕES DO SERVIÇO SECRETO FRANCÊS (DEUXIÈME BUREAU) EM TODA EUROPA!

CONTRA -- ESPIONAGEM

"BROADWAY PROGRAMA"

(Proibido até 18 anos)

VERA KORENE-JEAN MURAT

UMA HISTORIA EMOCIONANTE E DA MAIS PALPITANTE ATUALIDADE!

Em prol de uma aproximação Luso-Brasileira-Americana

Arnon de MELO

(Copyright para os "D. A.")

A chegada da Missão Portuguesa ao Brasil tem dado ensejo a que se renovem as manifestações em favor de uma maior aproximação luso-brasileira. As expressões dos oradores que saudam os visitantes e as destes afirmam um anseio comum, em admiravel unanimidade. E o afirmam num momento extremamente delicado em que as palavras devem ser pesadas porque teem de fato significação.

Encontram entre nós os membros da Missão, ambiente luso-brasileira. Somos na América caso virgem. País constituido por 3 raças oriundas de 3 continentes — o branco europeu, o preto africano e o indio americano aqui se reuniram para plasmar uma civilização inteiramente nova e fazer no Brasil curiosissima experiencia etnica, cultural, social e biologica. Nessa experiencia Portugal teve papel prepoderante. Formidavel elemento de liga, fundiu-se o lusitano com o africano e o indio, promovendo mestiçagem de sangues e de culturas sem perder o seu poder de orientação e direção. Todas aquelas diferenciações não conseguiram destruir o significado da sua colaboração na nossa formação nem nos impedem de nos reconhecermos nas regiões até onde chegou e ainda se mantem sua influencia.

Quando ha dois anos visitei a Africa Portuguesa, senti-me nela como se estivesse em territorio nacional. E não creio que seja outra a emoção de qualquer brasileiro. Tocar em terra lusa é tocar em terra nossa. E' como se tocassemos no nosso Amazonas distante, de tal forma estamos ligados pela lingua, pela religião, pela raça. Vivemos na Europa como vivemos na Africa. E vivemos não através do dominio politico, mas de ligações bem mais profunda. Interessar-se por tudo que se relaciona com Portugal e suas colonias é um dever a que brasileiro nenhum pode fugir. Defendendo-os, defendemos a nós proprios.

Nesta corrente de idéais —é curioso salientar — acham-se tambem portugueses de todos os matizes, vozes de todos os timbres. De um portugués, o sr. Thomaz Ribeiro Collaço, leio agora um artigo em que, acentuando a necessidade da politica de aproximação, se bate neste grave momento, um porto na metropole, uma ilha nos Açores e outra em Cabo Verde. Não ha sonho nesta idéia. Ela é a expressão de uma realidade que salta a todos os olhos. Seria uma aproximação mais direta e seria sobretudo mais um elemento de convicção paar nós, brasileiros, da nossa responsabilidade, e a segurança da nossa contribuição para defesa do que nos é comum.

Ao agradecer a homenagem dos nossos jornalistas e ao representar o filme da viagem do presidente Carmona á Africa, o sr. Antonio Ferro falou com excepcional franqueza e exatidão quando lembrou que as ilhas e as possessões lusas interessam tanto a nós como a Portugal. Vejo com muita alegria acentuados por um português da responsabilidade do diretor do Secretariado da Propaganda pontos de vsita que como brasileiro expendi quando representando a nossa imprensa visitei Portugal e suas colonias. Ha o sr. Antonio Ferro de ter notado, com a sua aguda inteligencia, que nunca as circunstancias formaram campo mais adequado para a concretização de uma politica que as nossas afinidades já de si impunham.

Somos uma nação inteiramente fiel aos principios da orientação continental. Embora mantendo as nossas caracteristicas de raça, cultura e civilização — raça, cultura e civilização de que Portugal é a matriz — estamos ligados profundamente ao todo americano, que na sua vocação democratica se apresenta ao mundo ferido pela guerra com incomparavel coesão. Os motivos da nossa posição são fortes e visiveis. Mas há um sobretudo que é grato a um jornalista amigo de Portugal acentuar. A Portugal, com a sua predestinação civilizadora, com o seu genio colonizador, indiferente a preconceitos raciais, reduzindo as distancias sociais e democratizando tudo ás suas formidaveis qualidades de miscibilidade e mobilidade, devemos em muito esse institivo amor á liberdade, esse nosso apreço por formulas de govêrno mais suaves e doces. Amor e apreço que nos levam neste tragico instante da humanidade a proceder para os países que, como os Estados Unidos, lutam pela manutenção de padrões de civilização, de forma de vida, de direitos e deveres fora dos quais negariamos a herança de que nos orgulhamos.

E'-nos por outro lado impossivel deixar de raciocinar e agir dentro dos quadros americanos, objetiva e firmemente, "integrados no pensamento politico do Novo Mundo", como frisava em Lisboa Edmundo da Luz Pinto ao exaltar "o culto a Portugal como uma das raizes mais profundas do patriotismo brasileiro". Os conflitos atuais e futuros da Europa serão necessariamente apreciados por nós de angulo de visão que nos coloca sobretudo como americanos, ligados a principios de que há mais de seculo nos imbuimos e que encontram suas origens em Filadelfia.

E' entretanto, exatamente por isso, por causa dessa coesão continental, dessa nitida identidade de pensamento e sentimento entre as nações americanas, que todo trabalho em favor de uma aproximação maior com Portugal só tende aqui alcançar sucesso. As possessões portuguesas já não interessam apenas ao Brasil, já não agimos ao defendê-las movidos apenas por irresistiveis afinidades de lingua, religião, passado, já não atuamos, ao nos bater por que elas continuem sob a bandeira lusitana, no sentido apenas de manter um alto patrimonio comum. E' tambem pelas nossas ligações com as Americas, é á solidariedade continental, á propria segurança deste hemisferio, particularmente interessado em que permaneça intacto o Imperio Português, que recebemos as declarações de amizade e de bôa vontade dos nossos irmãos lusos e as retribuimos com o maior calor.

Não se trata, portanto, apenas de uma aproximação luso-brasileira, mas de uma aproximação que poderiamos chamar de luso-brasileira-americana, envolvendo todas as zonas de influencia com que possamos contar e dentro dos principios em nome dos quais Portugal deu "ao mundo velho novos mundos", digno do seu passado, coerente com as suas tradições de nação livre e civilizadora.

Portugueses e brasileiros teem oportunidade única para servir á liberdade, á justiça e á civilização quando unidos cooperam para a manutenção de inconfundiveis conquistas culturais e humanas ameaçadas por forças primitivas e brutais.

Golpe esmagador contra a Alemanha

PRETORIA, 9 (R.) — Falando numa espetacular demonstração do comando aéreo, perante uma multidão calculada em cerca de 50.000 pessoas, o marechal Smuts, governador da Africa do Sul, declarou que, na sua opinião, a invasão da Europa com forças de terra era necessaria, pois, pelo ar, estava sendo realizada sempre de modo crescente até que as forças aliadas desferissem sobre a Alemanha o golpe esmagador.

Afirmando que a força aérea era um fator decisivo nesta guerra, o marechal Smuts expressou a sua confiança na vitoria da Grã-Bretanha e assinalou o grande auxilio que a Africa do Sul prestaria á realização desse objetivo. Acentuou, ainda, o marechal, que a força aérea sul-africana se havia expandido, duma pequena formação de 1.600 homens, para a consideravel parcela de 25.000 homens, aumentando,em dois anos, constantemente e devendo alcançar, dentro em pouco, a cifra de 50.000 homens.

Concluindo, disse que as novas escolas de treinamento e outros melhoramentos aumentariam o potencial do uma força que, tendo escrito as maiores paginas da historia sul-africana na campanha da Abissinia, realizaria ainda maiores feitos.

RECIFE - HOTEL

Avisamos aos nossos clientes que foram feitos grandes reformas e melhoramentos no nosso estabelecimento, e adaptação adequadas nos apartamentos inclusive sala de banhos.

Estabelecemos preços modicos, servindo-se um ligeiro almoço de frutas, etc.

End. teleg. Recifotel.

A Gerencia

PILULAS DE FOSTER

Balsamicas e diureticas para as doenças das vias urinarias e no tratamento de urgencia e suas manifestações

DORES LOMBARES

Atenda prontamente a esse oportuno aviso de fraqueza renal, antes que surjam complicações mais graves. Reumatismo gotoso, inchação nos tornozelos, nas mãos ou sob os olhos, alterações na urina, irregularidades na bexiga são outros tantos males indicativos de que o organismo está sobrecarregado de venenos que os rins deveriam ter eliminado.

Para estimular a atividade dos rins tenha sempre o mão os PILULAS DE FOSTER, diureticas e balsâmicas, para as doenças dos vias urinarias. As PILULAS DE FOSTER eliminam e desinfetam os rins doentes.

PARA OS RINS E A BEXIGA

PILULAS DE FOSTER

Anuncio aprovado pelo D. N. S. sob o n.º 305 em 2-4-41

Pelos Municipios

OBRAS MUNICIPAIS

O secretário de Viação e Obras Publicas acaba de ser informado pelo prefeito de Goiana que essa cidade já se comunica diretamente com Aliança, Timbau'ba e Nazaré. Para assegurar o trafego em qualquer época do ano, estão sendo empedradas, com rachões rejuntados, as ladeiras da Mata, do Miranda e do Mussumbu', numa área de 1004 m2 no trecho que liga a séde do municipio á Goianinha. Este melhoramento é análogo ao que a prefeitura de Caruaru' realizou em Terra Vermelha para assegurar suas comunicações diretas com os municipios de Bebedouro, Altinho, Panelas e Catende.

Tambem a Prefeitura de Nazaré informou achar-se combinada com a de Vicencia, para a ligação direta, passando no povoado de Buenos Aires.

A Prefeitura de Buique, igualmente, informa já estar ligada a cidade de Aguas Belas, acontecendo o mesmo entre Gravatá e Amaragi, Serra Talhada e Flores, Caruaru' e Limoeiro, Altinho e Jurema e Panelas a Jurema.

Acham-se em construção as ligações de Salgueiro a Cabrobó — Bezerros a Limoeiro — Amaragi a Vitoria e Gloria de Goitá a Moreno.

As Prefeituras de Bom Conselho e Surubim pretendem construir este ano as suas estradas para Corrente e João Alfredo, respectivamente.

A Secretaria informa que o acesso á estação de aguas de Salgadinho já póde se fazer pela nova estrada, atravessando o rio Capibaribe, no logar Poço de Vaca, onde tem uma passagem, empedrada para êsse fim pela Diretoria de Viação e Obras Publicas.

Do prefeito de Canhotinho, o Secretário de Viação recebeu o seguinte telegrama: "Congratulo-me vossencia primeiro passo dado construção ponte rio Canhoto. Engenheiro concluiu estudo, seguindo hoje essa capital. Meu governo associado anseio povo, confia patriotismo vossencia, em breve teremos concluido maior beneficio já recebeu este municipio governo Estado. Atenciosas saudações. — (a.) João Nunes.

Esta ponte servirá para ligar êste municipio com S. José da Lage (Alagoas) e com Angelim e Garanhuns.

Para o Aero Clube de Pernambuco

RIO, 9 (A. M.) — O ministro Salgado Filho autorizou a importação, dos Estados Unidos, de um avião **Taylor Craft** tipo **De Luxe**, equipado com um motor de 65 cavalos, para o Aero Clube de Pernambuco.

Concluida a visita do presidente Carmona

GRANDE ENTUSIASMO CIVICO NA ILHA DE SANTA MARIA DE REGRESSO A LISBOA

ILHA DE SANTA MARIA, 9 (U. P.) — O transatlantico **Carvalho Araujo**, conduzindo o general Carmona e a sua comitiva, chegou aqui, ontem, na ultimaetapa da viagem do presidente aos Açores.

Após a apresentação e os cumprimentos a bordo, o presidente desembarcou sob manifestações de jubilo da multidão, que, durante o percurso do cais até a municipalidade, deu vivas á patria e aos seus dirigentes .As ruas e praças estavam vistosamente engalanadas. O major Sergio Vieira, governador de quim Arruda, presidente das Ponta Delgada, e os srs. Joa- municipalidades, e Morais Bittencourt, deram as bôas-vindas ao general Carmona, saudando-o "em nome dos vivos e mortos e dos 400 denodados marinheiros".

O general Carmona agradeceu, dizendo que, graças á Divina Providencia, havia realizado uma viagem triunfal, acentuando que a ninguem deve causar estranheza o fato de visitar por ultimo a ilha coreana, que foi primeiramente descoberta. Declarou o geenral:

"Quero justamente pedir aqui, aos filhos de Santa Maria, que transmitam aos demais açoreanos a minha comoção no momento em que acabo de ver as nove ilhas que formam este arquipelago".

As palavras do presidente foram acolhidas com demorados aplausos. Depois se procedeu á cerimonia de condecorações. As moças da sociedade cobriram de flores o presidente, que relembarcou sob calorosas manifestações de simpatia.

O Carvalho Araujo partiu, em seguida, rumo a Lisboa.

ESPERADO EM LISBOA

LISBOA, 9 (U. P.) — A União Nacional distribuiu convites ás autoridades civis e militares, a organizações corporativas e ao publico em geral, para que compareçam, na proxima segunda-feira, á chegada do general Carmona.

O navio **Carvalho Araujo**, escoltado por uma flotilha fluvial e acompanhado por aviões portugueses, entrará no porto de Lisboa, onde o sr. Oliveira Salazar e os demais dirigentes de Portugal apresentarão as boas-vindas ao chefe do governo A artilharia naval dará uma salva de 21 tiros á entrada da nave do presidente. Depois do embarque haverá um desfile civico-militar.

2º Congresso Interamericano de turismo

BUENOS AIRES, 9 (R.) — O embaixador argentino no Mexico foi nomeado presidente da representação argentina ao Segundo Congresso Interamericano de Turismo, que se realizará naquele país, entre os dias 15 e 24 de setembro.

Em viagem para os EE. UU.

RIO, 9 (A. N.) — No hidroavião **Douglas** regressará, hoje, aos Estados Unidos o professor Artur Compton, chefe da missão cientifica de fisicos norte-americanos que veio ao Brasil estudar os raios cosmicos. O professor Compton viajará em companhia de sua esposa.

Capturado um navio finlandês

WELLINGTON, 9 (R.) — O navio finlandês **Parmir**, que chegou, recentemente, a este porto, com uma carga de guano, foi capturado como presa de guerra.

O acontecimento é da mesma natureza do que se verificou em Nova Zelandia.

Congresso de Cirurgiões

CIDADE DO MEXICO, 9 (U. P.) — Chegaram, a esta cidade, para assistir ao Congresso Anual do Colegio de Cirurgiões, os drs. Jorge Gouveia e Leonidas Cortês.

CREDIARIO "INDIANA"

Vendas á prazo

COMPRE O QUE QUIZER E PAGUE COMO PUDER

Relogios, Joias, Brilhantes, Pratarias, Paquetros, Cristaes finos, Anéis de grão, Artigos para presentes, etc.

Joalherias á Indiana

Filial Edificio Sul America. Fone 6000

Matriz R. Laranjeiras, 20. Fone 6095

Concertos de Joias e Relogios com ABSOLUTA GARANTIA.

ALDEREDO FARIAS

Compre o que quiser e pague como pudér

Biografia das escritoras brasileiras

RIO, 9 (A. N.) — O ministro da Educação recebeu, do seu colega da pasta das Relações Exteriores, copia da carta que a sra. Angelina del Barco Pinero, presidente da "Associação Cultural Argentino-Brasileira Julia Lopes de Almeida", dirigiu á embaixada do Brasil, na capital argentina, e na qual informa que aquela agremiação vai organizar um dicionario biografico das mulheres intelectuais da America e deseja que o nosso país participe dos trabalhos devendo, para esse fim, os intelectuais brasileiros enviarem os necessarios dados.

Auxilio a 6 milhões de judeus

CURITIBA, 8 (A. N.) — Viajando em avião da **Panair**, passou por esta capital Moldman, representante da Jewesh Gency, junto á Liga das Nações e presidente do Congresso Mundial de Judeus.

Meldman, que procede de New York, dirige-se a Buenos Aires, tendo declarado que, na capital argentina pretende organizar um serviço de auxilio a 6 milhões de judeus.

Pela liberdade, etc.

(Conclusão da 3.ª pagina)

do Tesouro dos Estados Unidos, foram igualmente assimilados á Armada. Esses navios formam uma flotilha de dezesete unidades, composta por sete caça-minas com 327 garras, catalogados na classe Hamilton e bastante semelhantes a destroyers; quatro caça-minas da classe Tampa, com 240 garras e outros tantos com 165, da classe Algonquin. Os caçaminas da classe Hamilton atingem uma velocidade de vinte nós, transportam um avião, 2 canhões de 12,70 centimetros, armamento anti-aereo e oito metralhadoras.

232.000 MARINHEIROS

A Armada está procedendo á instrução das tripulaçõs necessarias para movimentar uma grande frota sobre dois oceanos. Realiza-se neste momento o alistamento de 232.000 homens, numero que o presidente Roosevelt poderá elevar a 300.000 "desde que exista, em sua opinião, uma emergencia nacional que o institue".

Os planos militares reclamam um alistamento de 286 mil homens para 1942; 408 mil para 1943; 474 mil para 1944; 504 mil para 1945 e 532 mil para 1946.

Apesar da Marinha, ao contrario do exército, não utilizar o serviço obrigatorio, não encontra, no entanto, a menor dificuldade em recrutar um pessoal seleto, embora o alistamento seja dum periodo de 5 anos. O numero de oficiais requerido pela esquadra dos dois oceanos calcula-se em trinta e três mil e quinhentos.

No atual plano de instrução, os navios levam uma superlotação de pessoal, com o objetivo de poderem ser transferidos para os novos navios, hoje em construção, grupos de homens experimentados.

Os Estados Unidos tambem aceleraram a compra e preparação completa de um conjunto de bases navais modernas, nos limites da esfera de influencia americana.

O passo mais importante neste sentido foi, sem duvida, a **permuta** de cincoenta destroyers americanos por oito bases avançadas noAtlantico, as quais como se sabe, fora mcedidas aos Estados Unidos pela Grã-Bretanha, por um contrato de arrendamento de 99 anos. Mais recentemente ainda, accederam os Estados Unidos em assumir a proteção da Groenlandia e tudo leva a supor que serão estabelecidas bases navais nas suas costas orientais.

OUTRA IMPORTANTE BASE

Quanto ao Pacifico, completou a Marinha norte-americana a mais formidavel das bases maritimas: o **Pearle Harbor**. Um irmão gemeo do Pearle Harbor, está em construção em "Dutch Harbor", avançada extrema das ilhas Aleutas.

Tambem foi reforçado o sistema de defesa do Canal do Panamá, assim como o das da via do Pacifico. Alem das ilhas Filipinas. Uma cadeia de bases menos importantes foi estabelecida nos pontos cruciais Estados Unidos acesso para outras bases nas Indias Orientais Holandesas, Australia, Nova Zelandia e Singapura.

Não fizemos senão delinear a energia e o potencial militar dos Estados Unidos. Existem numerosas invenções técnicas e recursos estrategicos, que têm sido elaborados pela Marinha dos Estados Unidos, no decurso de muitos anos e apesar de nada se saber quanto aos seus usos e aplicações, não resta duvida que serão outros tantos fatores decisivos na luta com uma potencia estrangeira.

AMANHA: "ASAS SOBRE O MAR".

Da Paraíba

Visita do interventor interino a departamentos públicos — Prossegue a campanha para a aquisição dum avião para o Aéro-Club — Fundado o "Teatro do Estudante da Paraíba" — "Festa da Garçonete"

JOÃO PESSOA, 9 — O sr. Samuel Duarte, interventor interino, realizou visitas a instituições de assistencia e departamentos de serviços publicos.

A primeira visita foi ao Hospital Santa Izabel, dirigido pela Santa Casa de Misericordia.

No quartel da Força Policial o interventor Samuel Duarte foi recebido pelo coronel Anacleto Tavares, comandante geral e oficialidade.

S.excia. esteve nas instalações do rancho, serviços medicos e dentarios, oficinas e demais dependencias do quartel, constatando o asseio rigoroso e a ordem reinante nas mesmas.

No livro destinado ao registro das impressões dos visitantes, o chefe do governo exprimiu a bôa impressão que teve da vizita, salientando a disciplina da Força Policial e pondo em relevo a atuação do coronel Anacleto Tavares.

A campanha levada a efeito pelo S. C. Cabo Branco, no sentido de ser adquirido um aparelho de treinamento para o Aéro Clube, está praticamente concluida, pouco faltando para a cifra de 60.000$000, que marcará a etapa final do movimento.

Ontem, o sr. Eduardo Cunha, presidente em exercicio do S. C. Cabo Branco, recebeu três adesões á lista de donativos de L. Carvalho & Cia., da Farmacia Teixeira, e do sr. João José Batista Junior.

A contribuição de L. Carvalho & Cia. foi de 300$000, e da Farmacia Teixeira de 100$000, e a do sr. João José Batista Junior de 50$000, num total de 450$000.

Com as contribuições acima registradas, a quantia subscrita eleva-se a 59.130$000.

Realizou-se, ontem, ás 15 horas, no auditorio do Instituto de Educação, a fundação do Teatro do Estudante da Paraíba, presidida pela Embaixada da Faculdade de Direito do Recife.

A sessão, á qual compareceram os corpos docente e discente do Liceu Paraibano e representações dos outros estabelecimentos de ensino desta capital, foi presidida pelo sr. Emanuel de Miranda, diretor daquela escola secundaria.

O sr. José Queiroz Campos, realizou uma palestra sob o tema Teatro — arte e síntese.

Por aclamação dos liceanos, foi eleita a diretoria provisoria do Teatro do Estudante da Paraíba, que ficou assim constituida: — presidente, Manoel Gomes Sobrinho; secretario, José Pinto da Silva; tesoureiro, Lena Caçador Viana; direção técnica, Valdemar Donato, José Afonso Galvão, Aurora Dalva Freitas e Maria de Lourdes Passos; diretora do Departamento Feminino, Marilda Borges.

Para patrono do Teatro do Estudante da Paraíba foi aclamado o sr. Janduí Carneiro, secretario do Interior.

Vai constituir um sucesso social, a realização hoje, da Festa da Garçonete, promovida pela comissão de senhoras que dirigiram os serviços do Pavilhão do Orfanato D. Ulrice durante os festejos de N. S. das Neves.

E' de se esperar que o sarau dançante a realizar-se na séde de campo do S. C. Cabo Branco decorra num ambiente de distinção.

Animará as dansas, que começarão ás 21 horas, a Jazz Tabajara, cedida pela emissora oficial, havendo ainda a colaboração da Jazz Academica da Baia.

A' meia-noite, por deferencia especial, o sr. Samuel Duarte, interventor interino, fará distribuição dos premios que couberam ás garçonetes.

Chegará, hoje, a esta capital a Jazz Academica da Casa do Estudante da Baia, que vai prestar o seu concurso ao programa da Festa da Garçonete, na séde do Esporte Clube Cabo Branco.

FATOS DIVERSOS

Assalto e roubo numa fazenda em Bonito

A Secretaria da Segurança Publica foi informada, ontem, pela delegacia de policia do municipio de Bonito dum assalto á mão armada, a uma fazenda ali situada.

Os ladrões, em número de cinco, fardados e bem armados, utilizando-se dos serviços de um preto velho, empregado da fazenda, alta noite penetraram na residencia de sua proprietaria, roubando cerca de 5.000$000, além de joias, roupas e outros objetos.

Os ladrões não só ás vitimas, mas ao vigia, declararam pertencer a uma força volante em serviço no interior.

Depois de praticado o roubo, os malfeitores se retiraram levando consigo o preto velho, pondo-o em liberdade bem distante da casa, com a recomendação de ir pela manhã á delegacia comunicar o fato.

Defesa da economia popular em Lisboa

LISBOA, 9 (R.) — Anuncia-se que serão tomadas medidas drasticas contra os especuladores de generos alimenticios. Algumas pessôas já foram presas no distrito de Gaia.

Para conclusão duma ferrovia espanhola

MADRID, 9 (U. P.) — Serão assinados brevemente varios contratos no valor de 66 milhões de pesetas para a conclusão da ferrovia de Santander.

Cacáu para New York

CIDADE DO SALVADOR, 9 (A. N.) — O cargueiro sueco **Herma Gorthon**, ontem entrado neste porto, está recebendo 21 mil sacos de cacáu para New York.

Regresso do ministro da Marinha

RIO, 9 (A. N.) — Segundo informes do gabinete do ministro da Marinha, o referido titular está realizando boa viagem, sendo provavel que chegue a esta capital amanhã ou depois.

Percorreu 100 milhas durante a noite

GIBRALTAR, 9 (R.) — Depois de ter percorrido 100 milhas, todas elas durante a noite, chegou a esta praça um capitão do exército britanico que fôra aprisionado pelos alemães, após a queda da França.

Homenagem á 1.ª Bateria de Artilharia Motorizada

BELEM, 9 (A. N.) — O comandante e demais oficiais da base aerea ofereceram um artistico bronze á 1.ª Bateria de Artilharia Motorizada, como homenagem e gratidão aos socorros prestados pela referida unidade do Exercito, quando do desastre do avião Belem, no dia 10 de junho, no rio Guana.

Assistiram á cerimonia o sr. Edgar Facá e o prefeito Abelardo Conduru' além de outras autoridades.

PALACETE NA AVENIDA VISCONDE ALBUQUERQUE

(Oitão do Asilo do Bom Pastor)

Projeto e Construção de

IVAN DE AQUINO FONSÊCA

Engenheiro Civil

RUA DESEMBARGADOR LUIZ SALAZAR N.º 40

FIRMA DE DESTAQUE, IMPORTADÔRA DE MATERIAL DE RADIO E VÁLVULAS

Procura firma idônea e empreendedora para representante na cidade de Recife, que mantenha viajantes por conta própria para trabalhar o interior do Estado de Pernambuco, afim de um maior impulso em suas vendas nesta zona e um contacto mais direto com a sua clientela deste Estado.

Ofertas detalhadas, compossibilidades de negocios, referencias, pretensões, etc. para "FIRMA IMPORTADORA" na posta-restante deste jornal.

Justiça do Trabalho

O CASO DOS EMPREGADOS DE EMPRESAS DA UNIÃO, APOSENTADOS PELAS INSTITUIÇÕES DE PREVIDENCIA

INTERVENÇAO DO DASP

Os empregados em serviços publicos explorados diretamente pela União, são aposentados pelas Caixas de Aposentadorias e Pensões de que fazem parte. Têm, assim, uma situação especial. Como já resolveu o Conselho Nacional do Trabalho, pela sua Camara de Justiça, de acordo com o que vinha sustentando o seu membro, sr. Ozéas Mota, não são amparados pelas leis sociais, quanto á estabilidade, de vez que são nomeados, demitidos pelo governo e pagos pelo Tesouro, como funcionarios publicos.

Assim tambem resolveu o Supremo Tribunal Federal um caso de ferroviario da Estrada de Ferro de Goiás, e o sr. presidente da Republica, aprovando uma exposição de motivos do Dasp.

Mas, as suas aposentadorias são concedidas pelas Caixas de Aposentadorias e Pensões, que lhes dão, no maximo, 85% dos seus vencimentos, quando a Constituição, com o tempo maximo de serviço lhes gara ntaTODOS OS VENCIMENTOS.

Estão, assim, em desigualdade de condições com os outros operarios do Estado, que são aposentados pelo governo e pagos pelo Tesouro.

Agora mesgo, na reforma das Caixas de Aposentadoria e Pensões, de cujo ante-projeto é relator o sr. Ozéas Mota, no Conselho Nacional do Trabalho, perdura esta situação, porque aquelas instituições de previdencia não podem dar mais do que dão.

Frente a esta situação o Dasp enviou a seguinte exposição de motivos ao sr. presidente da Republica:

"1570 — Em 16 de julho de 1941 — Excelentissimo Senhor Presidente da Republica — Os funcionarios publicos civis da União, no tocante á aposentadoria, estão sujeitos a dóis regimes: uns são aposentados por decreto e os respectivos proventos são pagos pelos cofres da União, independentemente de qualquer contribuição, e outros pelas caixas de aposentadoria e pensões, para as quais contribuem mensalmente.

2. Acontece, ainda, que o provento das aposentadorias concedidas pelas aludidas caixas é inferior ao que, em condições identicas, paga a União.

3. A razão dessa diferença está na divergencia dos dispositivos legais que regulam, diferentemente, a aposentadoria concedida pela União e pelas caixas, não somente no que diz respeito ao smotivos que a justificam como aos proventos respectivos.

4. Resulta daí uma situação de desigualdade, porque todos os funcionarios, tendo os mesmos deveres e responsabilidades, devem gozar de vantagens e direitos identicos, convindo salientar, ainda, que, atualmente, percebem provento menor, justamente aqueles que, mensalmente, pagaram as contribuições que lhes asseguraram aposentadoria.

5. Essa situação tem dado margem a constantes reclamações, e motivado pleitos judiciarios, num dos quais o Supremo Tribunal Federal, em Acordão de 3 de outubro de 1939, deu ganho de causa a um funcionario federal, aposentado com mais de 30 anos de serviço, co mo provento correspondente a 85% do vencimento, concedido pela caixa de aposentadoria de que era contribuinte.

6. De acordo com os planos estabelecidos, a aposentadoria de todos os servidores do Estado, funcionarios e extranumerarios, futuramente, será concedida pelo Instituto de Previdencia e Assistencia dos Servidores do Estado, desaparecendo, assim, as desigualdades apontadas.

7. Impõe-se, porém, no momento, adoção de uma providencia que autorize a regularização da situação atual, concedendo todos os funcionarios civis federais, o mesmo tratamento, quando aposentados, desde que, na atividade, todos estão, indistintamente sujeitos á mesma legislação.

8. Esta foi a conclusão que chegou este Departamento, depois de estudar o assunto e de examinar todos os aspectos que oferece, entre os quais, destacadamente, o administrativo, o social e o financeiro.

9. E as conclusões desse estudo aconselham o rejustamento á legislação vigente das aposentadorias concedidas pelas caixas de aposentadoria e pensões, no que se refere as causas que as determinaram e dos seus efeitos na fixação do provento de inatividade.

10. Valeu-se este Departamento para o estudo e exame do assunto, dos dados que solicitou e obteve das caixas de aposentadoria e pensões dos ferroviarios das estradas de ferro Central do Rio Grande do Norte, Rêde Viação Cearense, Viação Ferrea Federal Léste Brasileiro, Baia e Minas, São Luiz a Terezina, Central do Brasil e Noroéste do Brasil.

11. Esses elementos demonstram as aposentadorias concedidas a partir da vigencia da Constituição de 1934, os motivos determinantes, e indicam, ainda, os nomes que ocupavam e proventos que lhes foram concedidos.

12. Os quadros anexos discriminam em relação a cada uma das referidas estradas de ferro, os anos em que foram concedidas as aposentadorias, os proventos pagos pelas respectivas caixas e os que aos mesmos seriam concedidos se tivessem sido aposentados de acordo com a legislação vigente ao tempo, aplicavel ao funcionalismo civil da União.

13. Verifica-se, assim, em conclusão, o seguinte resultado:

Proventos que a União pagaria	2.824:37784
Proventos pagos pelas Caixas	2.260:34988
	564:02786

importancia que equivale, precisamente, á diferença entre os totais do

Maior provento que a União pagaria e . . .	582:16286
Maior provento pago pelas Caixas	18:13680
	564:02786

ou seja a da despesa anual com o pagamento da diferença.

14. E' preciso esclarecer a importancia de 18:13580, paga, a maior, sobre os proventos qu ca União concederia, em casos identicos, assim se justifica:

a) Estrada de Ferro Noroeste do Brasil e	1:41484	
Estrada de Ferro Goiás	15:51383	16:92787
— Provento integral, e não proporcional, em caso de invalidez:		
b) Viação Ferrea Federal Léste Brasileiro — Provento integral em caso de cegueira, anteriormente ao Estatutos dos Funcionarios	26383	
c) Estrada de Ferro Central do Rio Grande do Norte — pagamento de diferença de vencimentos da lei n. 284 de 1936 . . .	92480	
	18:13580	

15. A' vista destas ponderações e da exposição feita, este Departamento tem a honra de submeter o assunto á apreciação de Vossa Excelencia, sugerindo que aos funcionarios aposentados pelas caixas de aposentadoria e pensões seja paga, pelos cofres da União, a diferença entre o provento que lhes é pago e o que deveriam receber, se as respectivas aposentadorias se processassem na forma da legislação vigente ao tempo, para o funcionalismo civil, até que o Instituto de Previdencia e Assistencia dos Servidores do Estado assuma, em definitivo, a responsabilidade das aposentadorias que forem concedidas aos funcionarios e extranumerarios.

16. Fica entendido, porém, que o pagamento dea sadiferença somente será efetuado a partir da vigencia do decreto-lei, cuja expedição é sugerida.

17. Nestas condições, este Departamento junta um projeto de decreto-lei, concretizando as suas sugestões e dando outras providencias necessarias a sua efetivação, se forem homologadas por Vossa Excelencia, inclusive a abertura de crédito especial necessario, estimado em 500:00$0.

Aproveito a oportunidade para renovar a Vossa Excelencia os protestos do meu mais profundo respeito. — **Luiz Simões Lopes**, presidente. — A' Fazenda para informar."

AUXILIO NATALIDADE EM DOBRO PARA OS PARTOS DUPLIS

Decide o Conselho Fiscal do Instituto dos Comerciarios

O Conselho Fiscal do Instituto de Aposentadoria e Pensões dos Comerciarios, em sua última reunião, julgou o processo n. 11.198, em que Francisco Rodrigues Narciso, empregado da firma Raimanu Req. Limitada pedia auxilio de natalidade em dobro por ter sua esposa tido um parto duplo.

Acolhendo as razões do parecer do relator, sr. Miguel de Souza Santos, o Conselho resolveu ir além, atendendo ao pedido do requerente e concedendo-lhe um abono em dobro.

O voto adotado pelo Conselho, com o acrescimo de mai melo abono, é o seguinte:

"FRANCISCO RODRIGUES NARCISO, segurado deste Instituto, requer pelo processo AC-11.198|41, auxilio natalidade, pedindo venia para solicita-lo em dobro, visto tratar-se de parto duplo, conforme prova, e do qual resultou o nascimento dos gemeos Francisco e Danilo, e á vista, ainda, do que expõe, como segue:

a) — necessidade de previa radiografia para confirmar a dupla gestação e desde esse instante tratamento da gestante (dr. José Medina — rua Senador Feijó, 205, 2º andar, salas 25 e 27);

b) — parto duplo e anormal pela posição dos fetos, com intervenção medico-cirurgica (dr. Muller Carioba — rua Aurora, 162);

c) — devido a isso, estadia dobrada no Hospital Alemão, com pagamento de diarias para "duas" crianças (contas J. N. 485 de 14 a 18 da maio de 1940, da Associação Hospital Alemão);

d) — precariedade de saúde dos recem-nascidos, por serem gemeos, com cuidados medicos especiais (dr. Mario Mudsa — rua Barão de Itapetininga 50, 3º andar, sala 307); e

(Conclue na 10.ª pagina)

O ciclista alcançado pela limousine

Acidente na rua Conde da Boa Vista — Fratura dos ossos da bacia

Vicente Cassiano de Barros, de 17 anos, ciclista, empregado em serviço de transporte da mercearia "Campos", á rua Conde da Bôa Vista, ontem, ás 13 horas, foi vitima de um grave acidente.

Regressava do Espinheiro, dirigindo na sua bicicleta, quando foi colhido por uma "limousine", naquela rua, proximo ao Pronto Socorro.

A vitima declarou que o "chauffeur", ao abalroar com a sua bicicleta, viajava em contra-mão. Com a violencia do choque o menor foi jogado á distancia, perdendo os sentidos.

O motorista levou o paciente ao Pronto Socorro, onde ficou o mesmo hospitalizado, com fratura dos ossos da bacia.

NEUROSES — Histeria, Angustia, Obsessões, Fobias, Disturbios nervosos. Desajustamento da criança e do adulto. Tratamento analitico DR. GONÇALVES FERNANDES — Sanatorio Recife — Rua do Padre Inglez — Tel. 2662

Um novo matutino carioca

RIO, 9 (A. N.) — Os vespertinos registram o aparecimento, hoje, do matutino **A Manhã**, considerando-o verdadeiro acontecimento jornalistico. **A Manhã** congrega um grupo de profissionais e escritores sob adireção do sr. Cassiano Ricardo, nome ilustre nas letras brasileiras contemporaneas.

Do ponto de vista tecnico o novo jornal — escreve **A Noite** — veio realizar o tipo de jornal sem duvida interessante, pela paginação, distribuição da materia, densidade de suas paginas e elegancia do seu formato.

FALECEU O DECANO DO CLERO ITALIANO

Era o unico sobrevivente da côrte de Pio IX

CIDADE DO VATICANO, 9 (U. P.) — Faleceu o monsenhor Giovani Zonghi, arcebispo titular de Colonsie e decano do clero romano. Contava 95 anos de idade.

Monsenhor Giovani era o unico sobrevivente da côrte pontificia de Pio IX, a quem serviu como secretario privado.

De Olinda

(Conclusão da 6.ª pagina)

mero de irmãos que comparecer.

VIVENDA DE FERIAS — A mitra arquidiocesana acaba de adquirir o engenho "Pau a pique", em Chã de Capoeira, no municipio de Paudalho, para ali ser construido um edificio destinado a receber anualmente os seminaristas desta cidade durante o periodo de ferias.

A construção será iniciada em breve e inclue, tambem, uma capela e está orçada em 500 contos de réis, inclusive serviços de abastecimento de agua e fornecimentos de luz eletrica.

O local escolhido para o repouso anual dos alunos daquele estabelecimento de ensino religioso, é dos mais apraziveis e conta com um clima saudavel.

"FORTIM VOLEI CLUBE" — Realiza-se hoje, na residencia do presidente do **Fortim Volei Clube**, sr. Mario Serrano, uma soirée dansante que se auspicia bastante animada.

— A's 15 horas, as equipes masculina e feminina do **Fortim** treinarão na quadra da praia de São Francisco.

VOLEIBOL — Sob a direção do diretor da seção, sr. Eugenio Silva, treinarão hoje os quadros de voleibol do **Pirangi Esporte Clube**.

Para esse treino que terá lugar ás 8 horas, no campo da avenida Joaquim Nabuco, estão sendo convidados os seguintes jogadores: Faro, Fina, Heraclito, Voltaire, Geraldo, Lapa, Alvinho, Silva, Cearense, Miranda e os demais inscritos.

"GUARACI ESPORTE CLUBE" — Sob a direção técnica do sr. Jorge Neves, treinam hoje as equipes do **Guaraci Esporte Clube**, ás 15 horas, no campo do **Pirangi**

"POSTO 4" — Na praia de São Francisco treinarão hoje, ás 8 horas, os times do **Posto 4 Esporte Clube**.

AZULINOS ESPORTE CLUBE — Esteve bastante concorrida a soirée dansante promovida ontem pelo **Azulinos Esporte Clube**. As dansas se prolongarão até as primeiras horas de hoje, tendo uma jazz band executado as ultimas novidades musicais.

"Z-4" x "PIRANGI" — Promete revestir-se de sensacionalismo a peleja de hoje, no campo da avenida Joaquim Nabuco, entre os esquadrões do **Z-4 Atletico Clube** e do **Pirangi**.

ANIVERSARIOS — Faz anos hoje a sra. Maria de Lourdes Simões Ribeiro de Albuquerque, esposa do sr. Alcides Ribeiro Cavalcanti de Albuquerque, tabelião público desta cidade.

Em sua residencia, á avenida Sigismundo Gonçalves, a aniversariante receberá as pessoas de suas relações sociais.

— Fez anos ante-ontem, o academico Luiz Beltrão de Andrade Lima, funcionario do Instituto de Previdencia dos Servidores do Estado e diretor de publicidade do Centro de Cultura Humberto de Campos.

Em sua residencia, recebeu os seus amigos e colegas.

— Foi muito cumprimentado ontem, pelo seu aniversário, o poeta Pindaro Barreto.

— Por motivo de seu aniversário, recebeu ontem o sr. João Lapa Filho, uma homenagem por parte dos diretores e socios do **Posto 4**.

A reunião teve lugar no "Atlantica", falando pelos homenageantes o sr. Alvaro Arantes.

"NUCLEO TEATRAL GETULIO CARGAS" — Continua em ensaios a peça **Velha história de amor**, original de Vanildo Bezerra, que o Nucleo Teatral Getulio Vargas vai encenar em espetaculo social do corrente mês.

O desempenho está confiado aos seguintes amadores: Eugenio Silva, Vanildo Bezerra, Alvaro Arantes, Clovis Vieira, Isnard Colombo, Berenice Santos, Maria Silva e outros.

IMPOSTO TERRITORIAL — A Coletoria Estadual está avisando que o prazo para pagamento do imposto territorial expirará no dia 30 do corrente.

FABRICA DE CONSERVAS — Devidamente licenciada pela prefeitura, será inaugurada brevemente á rua de São Francisco, 252, sob a direção do sr. Ernesto do Rego, uma fábrica de conservas de carnes.

CINEMA — No Cine Olinda será exibido hoje, na soirée, o filme de Gloria Jean, **Traquina querida**.

Na matinée prosseguirá a 6ª serie de **O besouro verde**, completando o programa um "west" e um desenho.

PLANTÃO DE FARMACIA — O plantão das farmacias, hoje, está a cargo da Freitas, á rua do Sol, e Venus, á avenida Joaquim Nabuco.

FATOS DIVERSOS

Alcançado por um caminhão — Furto de roupas e dinheiro — Feriu a companheira — Atropelamento — Criminosos presos — Desordeiro identificado — Desviou a bagagem

Vitima de ferimentos e escoriações generalizadas, esteve ontem, no Pronto Socorro, acompanhado do seu pai, o menor de 5 anos, Manuel Joaquim Galvão Vieira, filho de Domingos Galvão Vieira, residente no Espinheiro.

Esse pequeno foi atropelado por uma carroça, pertencente á Fratelli Vita, á porta de sua residencia.

O popular Jovino dos Santos, residente á rua Barão de Contendas n. 43, queixou-se, ontem, de um furto praticado pelo individuo João, ex-empregado do seu patrão Armando Pimentel. O larapio levou roupas, sapatos e dinheiro.

A delegacia de Investigações anotou a queixa.

Maria Francisca da Silva, anteontem, á noite, em sua residencia á rua Mira-Mar, em Afogados, discutindo com sua companheira Maria José Gomes, atirou contra esta um candieiro, ferindo-a na face.

A policia do distrito prendeu a agressora.

O auto-caminhão n. 7353, ontem, depois das 16 horas, na estrada do Mocotolombó, proximo a Imbiribeira, alcançou o menor de 6 anos, Cremildo Silva, filho de José Bezerra, ali residente.

A vitima sofreu contusões e escoriações, além de fratura da perna direita.

A Assistencia medicou-o.

O delegado do municipio de Pesqueira comunicou á Secretaria da Segurança Pública, a prisão de Antonio José da Silva, Cipriano da Silva, José Ferreira Martins, vulgo José Velho; João Ferreira da Silva, vulgo João Velho; Manuel Pedro de Brito, Dionisio Belarmino dos Santos Antonio José da Silva Luiz Tenorio Filho, vulgo Tá; Raimundo Lima e André Tenorio Cavalcanti, envolvidos no assassinio de Norberto Patião, ocorrido no dia 19 de maio de 1939, na fazenda Gerimú, do referido municipio.

Foi, ontem, identificado e recolhido ao Presidio, como desordeiro, Carmelindo Barreto, residente á rua 2 de Julho, em Santo Amaro, e empregado na "Pilar".

Esse individuo agrediu ante-ontem, uma autoridade policial residente em Casa Amarela.

Esteve ontem, na delegacia de Investigações a domestica Ester Ribeiro Campos, residente á rua Joaquim Nabuco, em Panelas, queixando-se do furto de uma maleta.

Disse a queixosa que, em Caruaru, quando contratava conducção com o proprietario de onibus, Joaquim Pedro, viu, proximo, um individuo que assistira á conversa.

Alguns minutos depois, esse individuo, dizendo-se empregado daquele proprietario, prontificou-se a conduzir sua bagagem.

Depois de sua chegada a esta capital compreendeu que fôra vitima de um furto.

Na maleta havia roupa feita, cortes de fazenda, sapatos e outros objetos.

A queixa foi registrada.

RADIOAMADORISMO

(Conclusão da 6.ª pagina)

valizavam sobejamente com as estações estrangeiras.

Durante alguns anos os radioamadores viveram dispersos e operavam sem coordenação faltando-lhes mesmo um dispositivo de lei que regulamentasse e legalizasse suas atividades. Sentindo a necessidade de um centro diretor, fundaram a Liga de Amadores Brasileiros de Radio Emissão mais conhecida pelo nome de LABRE.

Logo após a fundação da LABRE e principalmente depois que essa sociedade foi elevada pelo Governo á categoria de Orgão Oficial Coordenador, grande foi o desenvolvimento do radioamadorismo, reconhecido então pelo Governo como Corpo de Reserva das Comunicações.

Ao lado deste grande proveito de carater nacional, o radioamadorismo reserva aos seus operadores surpresas muito agradaveis. E' muito frequente o radioamador encontrar-se pelo ar com os colegas de cidades onde residem pessoas de sua familia, ou velhos amigos. Sempre que isto acontece, é com grande satisfação que o colega amador daquela cidade colhe pel telefone noticias completas daquelas pessoas por quem se interessa o colega. Inumeros serviços em casos graves de saúde, têm os amadores prestado indistintamente a quantos os procuram, veiculando detalhes sobre o estado dos doentes e permitindo aos familiares distantes acudirem com as medidas mais urgentes.

Ha poucos meses, quando uma esquadrilha de aviões adquiridos nos Estados Unidos vinha para ser incorporada as nossas Forças Aéreas Brasileiros, por efeito do máu tempo reinante na rôta, um dos aparelhos desgarrou-se da esquadrilha, entre Antafogasta e Santiago do Chile. A noticia inconicamente divulgada sobre a chegada da esquadrilha em Santiago, com a falta de um de seus aparelhos, inquietou profundamente ás familias dos aviadores que vinham pilotando a aeronave.

Fóra das nossas fronteiras, onde já não dispunha o Ministerio de estações telegraficas á sua disposição para maiores detalhes sobre a ocurrencia, lembrou-se o Chefe da Aviação de pedir a cooperação dos radioamadores e em menos de uma hora, um radioamador brasileiro falava com um colega da capital chilena, recebendo todas as informações sobre o avião desgarrado, que naquele momento acabava de chegar são e salvo. A noticia imediatamente fornecida pela LABRE foi um alivio e uma tranquilidade para as familias aflitas.

Nessas ultimas semanas, quando o Rio Grande do Sul viu-se de um dia para outro, inundado pelas grandes enchentes e quando já não funcionavam os telegrafos, foram os radioamadores que mantiveram as comunicações entre o Rio e todas as cidades flageladas pela inundação. E mais tarde, quando as aguas do Guaiba atingiram as usinas eletricas da cidade, deixando Porto Alegre sem força e sem luz, foram ainda, os radioamadores que dispunham de geradores proprios, que continuaram a manter, dia e noite, a capital gaucha em contacto com o Rio, permitindo que os orgãos do governo tomassem as medidas de carater mais urgente que a calamidade exigia.

Como estes, muitos outros serviços tem prestado o radioamadorismo nos momentos dificeis, quando todas as demais comunicações são consideradas precarias, e daí o prestigioso acolhimento que lhe tem dispensado os orgãos do Governo a que se subordina.

Em tempos normais, os radioamadores praticam o exercicio de suas comunicações, falando com os colegas de cidades distantes e com paises estrangeiros. Resulta desse intercambio de palestras amistosas o fortalecimento das relações que devem existir entre todos os brasileiros, sob uma unica bandeira e com o mesmo objetivo de engrandecimento da Patria.

TEATRO

COMPANHIA JAIME COSTA

A Companhia de Jaime Costa, ocupando o Santa Isabel, levará em reprise, na matinée e na soirée de hoje, a peça **Nossa gente é assim**, original em 3 atos de Melo Nobrega.

— Ontem, ás 20 e 30, a Companhia apresentou em "reprise" **Nossa gente é assim**, obtendo o mesmo sucesso da estréia, o que prova o acolhimento do público pelo conjunto.

Amanhã, á noite, será encenada a peça de Gastão Barroso **Pensão de Dona Estela**, que no Rio foi levada á cena mais de três meses consecutivos.

REVISTA DO BRASIL

é o verdadeiro espelho da cultura nacional

Sentindo-se cansado, abatido, exgotado, sem coragem para o trabalho e para a vida, experimente NEUROSAN.
E uma composição maravilhosa, na qual o fosforo está associado às vitaminas B e C.
NEUROSAN desperta o apetite, renova as forças, restaura a memoria e a saúde.
E' um tonico dos musculos, do sangue, do cerebro e dos nervos.
Em todas as idades NEUROSAN dá resultados surpreendentes e duradouros.
Restaure suas forças com o NEUROSAN.
O NEUROSAN lhe restituirá a alegria de viver.
NEUROSAN é um tonico moderno para a vida agitada do momento atual em que o sistema nervoso da criança e do adulto despende energia superior ás suas possibilidades.

PRODUTO DO LABORATORIO HILDEBERTO

SAUDE; VIGOR; NOVOS E VELHOS, O DELICIOSO REFRESCO **GUARANA' SORBILIS**

Resfriado do Peito

Friccione este poderoso unguento no pescoço e peito. Actúa como uma cataplasma, e ao mesmo tempo desprende vapores medicinaes, que se respiram. Corta a maioria dos resfriados da noite para o dia.

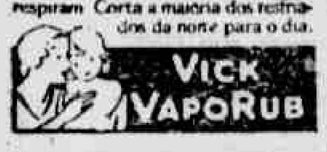

VICK VAPORUB

Vida Escolar

COLEGIO BRASILEIRO

Realizaram-se no dia 3 do corrente os exames dos Cursos de Datilografia, Estenografia e Correspondencia Comercial da Academia de Comercio do Recife, anexa ao Colegio Brasileiro, à rua da Palma, 467, dirigidos pelo prof. Milciades Maia Melo.

O 69° ANIVERSARIO DA ESCOLA NORMAL PINTO JUNIOR

Passa amanhã o 69° aniversario da Escola Normal Pinto Junior, antigo estabelecimento de educação e ensino de nossa capital, equiparado ao Colegio Pedro II e a Escola Normal Oficial.

A Escola está presentemente sob a direção interina do prof. José dos Anjos, vice-diretor do estabelecimento.

Os professores e alunas promovem para celebrar o aniversario da Escola, festas excepcionais, a cargo dos varios Centro de Educação Social existentes nas diversas turmas dos Cursos Ginasial e Pedagogico de acôrdo com o programa anexo:

8 HORAS — Missa solene pelo padre Felix Barreto, na Igreja de N. Senhora de Fátima. 15 HORAS — Sessão magna no salão nobre da Escola: — 1) Hino Nacional executado pelo orfeão da Pinto Junior; 2) abertura pelo diretor; 3) discurso da representante do curso ginasial-quintanista, Helena de Azevedo Melo; 4) discurso da representante do curso pedagogico-professoranda Jandira Soares Botelho; 5) discurso do prof. Pereira da Costa sobre a vida e a obra do conselheiro João José Pinto Junior, patrono da Escola; 6) discurso oficial pelo representante da Sociedade Propagadora de Instrução Publica e da Congregação da Escola — prof. Jorge Cahu'; 7) encerramento; 8) audição pelo orfeão:

a) Patria querida — canção a duas vozes, de João Cicero de Souza;

b) Cantar para viver, canção a duas vozes, de H. Vila Lobos;

c) Historia — marcha-canção a três vozes, de Levino Ferreira, letra do prof. José Carlos Cavti. Borges.

d) Canto do lenhador — canção a duas vozes, de Vicente Fitipaldi;

e) Chiquinha — cantiga de peneirar — arranjo de M. Camargo Guarnieri;

f) Hino Nacional.

Por gentileza da direção do Radio Clube, ocupará o microfone, sobre a data, às 12 horas, o prof. Aurino Maciel, em nome do corpo docente da Escola e a professoranda Lindalva Pereira de Mendonça, em nome do discente.

JUSTIÇA DO TRABALHO

(Conclusão da 5.ª página)

e) — duplo enxoval, dupla alimentação especial no presente, dupla educação à dupla despesa para o futuro."

No processo, a não ser pelo segurado da petição inicial, e pelas certidões de folhas 7 e 8, não se encontra a menor referencia com relação à anormalidade do parto, nem tão pouco às pretensões do requerente, que pretende lhe seja pago o auxilio natalidade em dobro, estribadas suas razões, nas supras mencionadas exposições.

Pena é, devo confessar, que os doutos procuradores do I. A. P. C., cultos e estudiosos dos acontecimentos sociais que, direta ou indiretamente, se relacionarem com o referido Instituto, se houvessem esquivado, propositadamente, de se manifestar com seus pareceres brilhantes em tão palpitante assunto, sobre o qual, por omissão da lei, procura-se agora firmar jurisprudencia.

(Conclúe na terça-feira)

SEUS *Rins* TRABALHAM MAL?

TEM Reumatismo, Artritismo, Acido Urico, Dôres Lombares? Tome Urolithico, que descongestiona e desinfeta os Rins e a Bexiga.

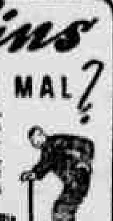

Distr.: Araujo Freitas & C. — Rio

UROLITHICO

Nada supera em eficácia o OLEO ELECTRICO no tratamento de dôres reumaticas, caimbras, nevralgias e dôres ou torceduras de músculos e tendões.

INGLATERRA

(Conclusão da 4.ª página)

achava um pouco esgotada pela viagem quando comecei a rir — era um riso de sincero alivio.

O porto estava terrivelmente marcado. Ruas e ruas de cocenas ruinas de casas montavam guarda, com todas as intimidades reveladas pelos escombros. Casas comerciais, fabricas e grandes lojas que representavam alguma cousa de vidas de trabalho, orgulho de seus proprietarios, eram agora barrancos que ninguem pode remover para salvamento.

Um cartaz anunciava em letras bem claras que um hospital de bonecas se mudara para uma outra rua. A firme intenção de continuar concertando bonecas parecia absurda, mas neste absurdo estava a vontade de viver.

Observei as fisionomias, buscando sedentamente uma confirmação, e, corajosamente, uma repulsa. O povo passava caminhando apressadamente. Jovens de pernas grossas e homens cuidando de negocios. Não tomavam conhecimento das ruinas. Não evitavam olhar para as ruinas; olhavam por cima, porem.

"Mais do que horrivel" foi o unico comentario dos meus companheiros. E então nosso carro rumou para a Inglaterra rural, para o eterno e querido panorama das nuvens acumuladas do céu sempre movediço dos inglêses, o gado pastava, pequenos montes de feno — um campo tranquilo e repousante.

Rapazes e moças pedalando bicicletas nas estradas e soldados a pé ou tambem em bicicletas. Não pareciam muito com soldados. Estavam calmos, despreocupados. Entretanto tive a impressão que eles vigiavam, que todos estavam vigiando de maneira não ostensiva como si não estivessem desejosos de pagar um tão grande tributo ao inimigo que foi perigoso, mas que ainda merecia cuidados.

"730 bombas de sulfureto cairam no meu viveiro de lirios", ouvi alguem dizer. "Felizmente, porem, só atrapalharam os lirios no momento da queda."

Não vi uma só fisionomia carrancuda nem ouvi uma palavra de queixa desde a minha chegada na Inglaterra. Indago admirada de onde esta gente tirou uma tão ineuxarivel reserva de nervos? Não ha estridencia, não ha clamor no povo. Ninguem conta vantagens, mas todos se mostram orgulhosos de uma maneira secreta. E' o que se dá.

Esta gente tem um segredo — uma compreensão secreta: Um negocio de amor com a Inglaterra do qual ninguem fala. Como um homem nunca tem medo quando luta para proteger o seu amor, este povo, da mesma maneira, amando extremadamente, perdeu completamente o receio.

Tem-se uma curiosa sensação de inveja. Todos são bondosos — extremamente bondosos. Mesmo que seja um estranho. Ha alguma cousa que este povo tem em comum de que eu ainda não pude partilhar. E' de ter tido a realidade diante de si e ter deixado de sentir receio.

Alemães, não tenteis abater este povo. Tereis que quebrar mais que as vossas armas. Tereis de partir os vossos corações.

CONQUISTADOR aos 50 anos

Muitas vezes ficamos admirados ao ver certas pessoas idosas e que, entretanto, conservam tôda a alegria e todo o vigor da juventude. Esses pessoas passam pela vida, desfrutando de todos os prazeres, e, sempre, encarando tudo com otimismo. Se quer saber a razão por que essas pessoas não demonstram ter a idade que têm, preste atenção ao seguinte: o NERVOSISMO, o DESÂNIMO, a FALTA DE MEMÓRIA, a DIMINUIÇÃO DA VITALIDADE SEXUAL, MENTAL e ORGÂNICA são consequências da perda de fosfatos. Para combater êsse mal, o remédio infalível é FOSFOSOL, cuja fórmula cientifica é a mais concentrada em fosfatos e de assimilação imediata. Se está atacado de um dos males acima enumerados, é porque faltam fosfatos ao seu organismo. Tome FOSFOSOL, em elixir ou em injecção intramuscular, e logo depois das primeiras colheradas ou injecções, se sentirá outro: Animado! Forte! Disposto! para o trabalho e para o prazer! Não encontrando nas Farmácias ou Drogarias, escreva ao Depositário: Caixa Postal, 1874 - S. Paulo.

FOSFOSOL

CLUBE INTERNACIONAL DO RECIFE

De ordem do senhor presidente e de acôrdo com os artigos 61 e 14, § 1, dos Estatutos em vigor, ficam convidados os sócios efetivos (proprietários de titulos) deste clube, para se reunirem em Assembléia Geral Ordinária, no dia 14 do corrente mês, em sua séde social, à Praça Bemfica, n.º 505, às 19 horas, a-fim-de tomarem conhecimento do relatório da atual gestão e procederem á eleição da nova diretoria.

Mário Domingues da Silva
1.º secretário

NÃO DEIXE SEU ESTOMAGO CONDUZI-LO A UMA MESA DE OPERAÇÃO

Entre os órgãos que mais cuidados requerem, está o estômago. Qualquer perturbação, como, por exemplo, a azia frequente, o mau hálito, as cólicas, etc. devem ser imediatamente tratados com um medicamento que seja de fato eficaz. Dessa fórma, evitará que o mal se alastre, e impedirá uma operação. BISMUBELL é um medicamento de efeitos seguros e decisivos sôbre qualquer caso de males do estômago. BISMUBELL é o mais poderoso cicatrizante de ulcerações do estômago, sendo, por isso indicado em todos os casos de úlceras gastro-duodenais, máu hálito, arrotos, cólicas e distúrbios gástricos e intestinais. BISMUBELL age como protetor e como cicatrizante da mucosa do estômago, ao qual forma uma verdadeira muralha contra os doenças, evitando as operações e acalmando as dores. BISMUBELL acha-se á venda em pó e em comprimidos. Não encontrando BISMUBELL nas Farmácias e Drogarias, escreva para o Depositário. C. Postal 1.874 - S. Paulo.

BISMUBELL

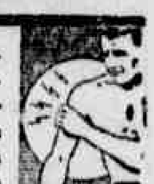

RHEUMATISMO? Torceduras? Nevralgias? Allivie este seu mal com Prompto Allivio Radway.

Prompto Allivio RADWAY
LINIMENTO SEDATIVO

UMA PREOCUPAÇÃO DA HUMANIDADE

Ha mais de três séculos o tratamento do impaludismo ou malária, (maleita, sezões, fébres intermitentes ou palustre), tem constituido assunto de maior interesse para a humanidade.

Desde longa data têm sido tentadas numerosas associações medicamentosas que dessem ao remédio clássico, a quinina, um reforço da sua ação antipalúdica, afim de reduzir as suas dóses terapêuticas. Diversas substancias foram experimentadas com êsse fim, sem entretanto se atingir tal objetivo.

Uma nova descoberta terapêutica, porém, obteve nêsse sentido o mais completo êxito. Trata-se do Resorcinol-Quinina, apresentado sob o nome de "Maleitosan Fontoura"; seus efeitos na cura do impaludismo, com uma dóse muito menor que a requerida com a quinina pura, são comprovados pelos mais eminentes especialistas: os sintomas clinicos desaparecem com rapidez, raramente notando-se ainda a febre depois do terceiro dia de tratamento. E' assim o "Maleitosan Fontoura" um valioso elemento na cura da malária, por ser eficiente, economico, inofensivo, acessivel pois, aos doentes dos mais remótos recantos do nosso país.

CONSELHOS AO POVO

A sifilis e seu tratamento

A sifilis é uma enfermidade causada pela presença no sangue de um microbio chamado Treponema Palidum, descoberto por um sabio alemão. Ela pode ser hereditaria ou adquirida. Algumas de suas manifestações mais comuns são o reumatismo, artritismo, afecções da vista, da pele, (ulceras, tumores, fistulas) da garganta, doenças cardiacas, dos rins e do figado. Ela pode ainda ser responsavel por muitos casos de paralisia geral, demencia e outras enfermidades mentais. O tratamento mais moderno da sifilis é feito pelos sais de Bismuto, Iodo, Arsenico e Mercurio, em injeções ou por via bucal. O Elixir Brasil contem estes tres ultimos elementos cientificamente combinados com plantas medicinais brasileiras, conhecidas pelo povo como depurativas. O segredo de sua extraordinaria eficacia, consiste nas virtudes terapeuticas de certas folhas, cascas e raizes que evitam qualquer prejuizo para o organismo com o uso dos medicamentos especificos. Alguns frascos de Elixir Brasil bastam para purificar o sangue e eliminar as toxinas. Milhares de pessoas que eram verdadeiras ruinas humanas e que haviam perdido totalmente a esperança de reaver a saude e a energia, encontraram nele, o remedio ideal para combater a impureza e o empobrecimento do sangue. O Elixir Brasil é licenciado pela Saude Publica e indicado como auxiliar no tratamento da sifilis e suas manifestações. E' agradavel ao paladar e não prejudica o organismo mesmo usado por longo tempo.

Dep. Prop. L. F. P.

INVENTARIO DE ANTONIO DA COSTA BAIA

COMARCA DO RECIFE
Edital de citação com o prazo de 30 dias
JUIZO DE DIREITO DA 8.ª VARA E FAZENDA DO ESTADO

O doutor RODERICK VILLARIM DE VASCONCELOS GALVÃO, Juiz de Direito da Oitava Vara e Feitos da Fazenda do Estado, nesta Comarca e cidade do Recife, Capital do Estado de Pernambuco, em virtude da lei, etc.

Faço saber aos que o presente edital de citação com o prazo de trinta (30) dias virem ou dêle noticia tiverem e a quem mais interessar possa, que por êste Juizo e cartorio do Escrivão que êste subscreve, se está procedendo o inventário dos bens deixados por falecimento de ANTONIO DA COSTA BAIA, e como quer que, conforme se verifica dos respectivos autos, se achem ausentes desta Comarca os herdeiros ADALZIRA DE BARROS LOVALIO, viuva, residente em São João del Rei, Estado de Minas Gerais; AIDA BAIA FERNANDES BARROS, casada, residente na Capital Federal; doutor ALUIZIO FERNANDES BARROS, casado, residente em São João del Rei, em Minas Gerais; ALVARO BAIA FERNANDES BARROS casado, residente no Estado de São Paulo e ADALBERTO BAIA FERNANDES BARROS, casado, residente em Belo Horizonte, em Minas Gerais, todos sobrinhos do inventariado e representantes legais de dona ADELAIDE BAIA FERNANDES DE BARROS, viuva e irmã do mesmo inventariado, na forma do que determina o parágrafo único do artigo quatrocentos e setenta e nove (479) do Código de Processo Civil e Comercial em vigor, chamo-os, cito-os e os hei por citados, para, no prazo de trinta (30) dias, a contar da primeira publicação dêste no Diário Oficial e no jornal de maior circulação do Estado, comparecerem perante êste Juizo, por si ou por procuradores legalmente constituidos, a-fim-de falarem sôbre as declarações do inventariante e assistirem a todos os têrmos do referido inventário e partilha, até final sentença, sob pena de revelia. E para que chegue ao conhecimento de todos e especialmente dos herdeiros referidos, mandei passar o presente edital que será afixado no lugar do costume e dois outros que serão publicados no Diario do Estado e no jornal de maior circulação no Estado. Dado e passado pelo Segundo Cartório do Juizo dos Feitos da Fazenda do Estado nesta Comarca do Recife, Capital do Estado de Pernambuco, aos oito (8) dias do mês de julho do ano de mil novecentos e quarenta e um (1941). Eu, Ronaldsa Pessôa Monteiro, escrivão, subscrevo, dato e assino. — Recife, 8 de Julho de 1941 — Ronaldsa Pessôa Monteiro — RODERICK VILLARIM DE VASCONCELOS GALVAO.

AZIA? INDIGESTÃO? AL-CA-LI-NI-ZE-se

Alivio rápido e seguro pelo método PHILLIPS

As azias e indigestões são causadas pela acidez gástrica e, para combate-las, é necessário neutralizar essa acidez, alcalinizando o estômago. Para isto é verdadeiramente infalivel o sistema PHILLIPS, que consiste em tomar-se, após as refeições, duas colheres de chá de Leite de Magnésia de Phillips em meio copo d'agua. O Leite de Magnésia de Phillips é receitado por médicos de todo o mundo, que reconhecem o seu grande valor como o melhor digestivo e anti-ácido conhecido.

Tambem em forma de comprimidos sob o nome MILMA

Leite de Magnesia de PHILLIPS

EMPRESA PAULISTA DE CONSTRUCÇÕES E SORTEIOS

(Autorizada e Fiscalizada pelo Govêrno Federal)
CARTA-PATENTE, N.º 128

Casas de 10:000$000 e 15:000$000 — Mensalidades de 5$000 e 10$000

Sorteios quinzenais, nos 2.º e ultimo sabados de cada mês
A maior organização de Sorteios prediaes, com deposito na Delegacia Fiscal de São Paulo

Resultado do Sorteio, realizado ontem, 9 de Agosto de 1941, na Séde da Empresa, á Avda. São João, 437, em São Paulo, na presença do snr. Fiscal Federal e dos demais interessados.

SORTEIO DA EMPRESA

1.º Prémio	9.432
2.º "	080
3.º "	126
4.º "	639
5.º "	337

Transposição dos numeros para o Sorteio dos titulos.

		Serie "Popular"	Serie "Paulista"
1.º Prémio	07.432	10:000$000	15:000$000
2.º "	07.080	2:000$000	6:000$000
3.º "	07.126	1:000$000	3:000$000
4.º "	07.639	1:000$000	2:000$000
Milhar	9.432	300$000	600$000
Centena	432	50$000	100$000
Dezena	32	10$000	30$000

(Resultado fornecido por Via Western)

Tira-se a dezena do quinto prémio, do sorteio da Empresa e coloca-se a frente dos quatro primeiros prémios (centenas). A milhar é tirada do primeiro prémio do nosso sorteio, assim como a centena e a dezena.

Visto — São Paulo, 9 de Agosto de 1941.
(a) Tarquinio Sett. — (a) Mário Ribeiro de Castro.
Fiscal Federal — Diretor

N. B. — O proximo sorteio será realizado na séde da Empreza no dia 30 de Agosto de 1941 e publicado no DIARIO DE PERNAMBUCO no dia imediato. Para informações dirijam-se ao

Diretor da Sucursal em Recife:
HILDERICO MATOS
Rua Sigismundo Gonçalves, 75 — 1.º andar (Altos do Louvre)
FONE — 6237

Leiloeiros Oficiais
EUSEBIO SIMOES
DJALMA SIMOES
Prestam contas 24 horas depois de efetuado o leilão — Fone 6568

QUARTA-FEIRA, 13 DE AGOSTO DE 1941 — ás 15 horas
LEILÃO DE MOVEIS
Tudo ao Correr do Martelo
NA AGENCIA
RUA NOVA, 290
"A LIQUIDADORA"

Modernos mobiliarios de imbuia e macacauba, sala de jantar de imbuia — Ap. de Radio mundial — Refrigerador electrico — Vimes — Grupos estupados — Miudezas — Metais — MOVEIS avulsos etc. etc.

NA AGENCIA — QUARTA-FEIRA — ás 3 horas da tarde

Leiloeiros Oficiais
EUSEBIO SIMOES
DJALMA SIMOES
Escritorio e Armazem — Rua Nova, 290 — Tel. 6568
"Prestam contas 24 horas depois de efetuado o leilão"

PREVIO AVISO!!!
SABADO, 16 DE AGOSTO DE 1941 — A's 17 Horas
Tudo ao correr do martelo
MAGNIFICO LEILÃO
NA CAPUNGA — RUA AMUZADE

RESIDENCIA DO EXMO SNR OSCAR MATOS ex-SOCIO DOS GRANDES ARMAZENS DE FAZENDAS "NOVA AURORA LTD."

DJALMA VENDERA — PIANO — MODERNOS MOBILIARIOS DE IMBUIA — AP DE Radio mundial — Refrigerador eletrico Masco te GE. — Grupos estufados — Estantes — Fa-queiro — QQuadros — Cristais — Metais — Vimes — Maquina de costura — Discos — Eletrola R.C. A (VICTOR) — Maquina de escrever — Relogio — Camas Patente — Aluzi-nios — etc. etc. NA CAPUNGA RUA DA AMIZADE — SABADO, 16 DE AGOSTO — A'S 3 HORAS DA TARDE

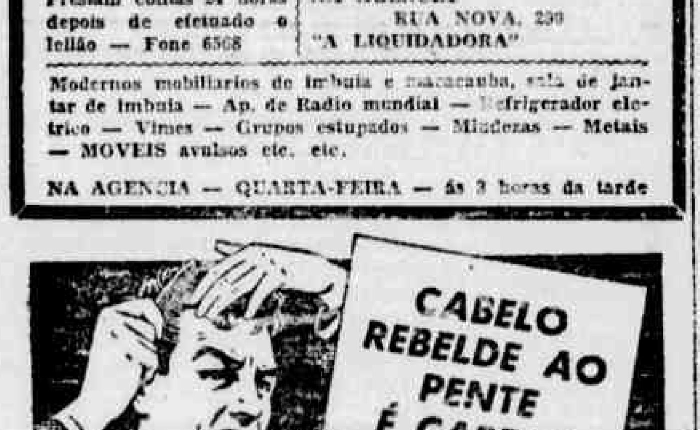

Oleo de Lima restitue-lhe a saúde e maciez!

Se seu cabelo está sêco, despenteie-o diariamente com Oleo de Lima e friccione o couro cabeludo três vezes por semana. Oleo de Lima não emplasta, tonifica os bulbos capilares e ajuda o penteado.

Oleo de Lima

Dá brilho e vigôr aos cabelos

L-IA-121

A vida preciosa de seu filho pode ser ameaçada por uma perigosa diarrhea. Contra este terrivel mal existem como remedio sem igual os comprimidos de Eldoformio, um producto da casa «Bayer».

Combata as diarrheas com os comprimidos de

BAYER

Eldoformio

Bom para os adultos como para as creanças.

HEMORROIDAS E VARIZES

Tratamento sem Operação

Após longos estudos foi descoberto um remédio de componentes vegetais, que permite fazer um tratamento, absolutamente seguro, das hemorroidas e varizes. HEMO-VIRTUS é o nome desse remédio, que para hemorroidas internas e VARIZES deve ser tomado na dose de 3 colheres de chá por dia. Para as hemorroidas externas, usa-se o HEMO-VIRTUS, pomada. Comece hoje mesmo e leia com atenção o tratamento na bula. Não o encontrando em sua farmácia, peça-o ao depositário. CAIXA POSTAL 1.874 (UM-OITO-SETE-QUATRO) — SÃO PAULO

O GURI apresenta as novas e sensacionais aventuras de

Fantasmo, senhor do mundo (continúa no dia 12.)

"O GURI" A REVISTA DA GURIZADA

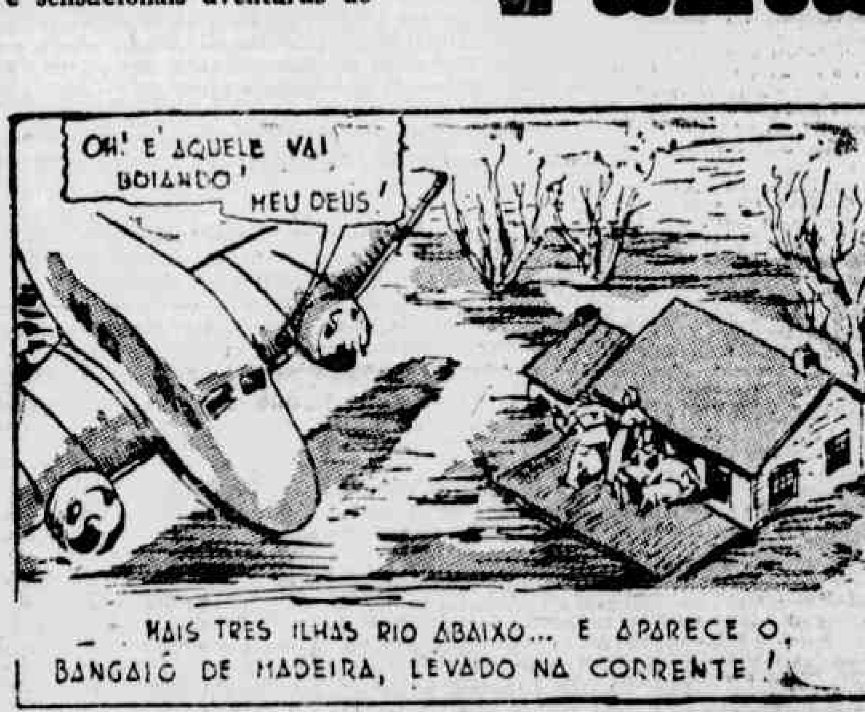

"O GURÍ" está publicando Y-Juca Pirama, A Retirada da Laguna, Historia da Navegação no Brasil e outros episodios nacionais.

A DUPLA FURACÃO, MORRO, O MAGICO, OS ESCOTEIROS GEMEOS, MARTAN, O HOMEM MARAVILHOSO, NO "GURÍ" A' VENDA

COGNAC DE ALCATRÃO XAVIER - só é vendido em farmacias e drogarias

P. T & P. Cº. LTD.

PREENCHIMENTO DE VAGAS DE CONDUTOR E MOTORNEIRO

A-fim-de facilitar o ingresso de novos funcionários no Departamento do Tráfego, esta Companhia torna público que resolveu, até segunda ordem, extender o limite de idade até 30 anos e reduzir o limite de altura a 1m.60 ctms., para os candidatos ás vagas de condutor e motorneiro.

Recife, 5 de Agosto de 1941.

A ADMINISTRAÇÃO.

BANCO REGIONAL DE PERNAMBUCO S. A.

— INAUGURADO EM 4 DE JULHO DE 1931 —
CARTA PATENTE N.º 1190 DE 18 DE SETEMBRO DE 1934
CAPITAL REALIZADO .... 1 500:000$000
BALANCETE EM 31 DE JULHO DE 1941

ATIVO

Titulos Descontados		819:592$550
Contas Correntes Garantidas		157:792$900
Letras a Receber de nossa Conta		29:666$000
Cessões Hipotecarias		30:000$000
Titulos e Imoveis pertencentes ao Banco		20:195$000
Devedores e Credores Diversos		9:534$700
Agentes no País		1:725$750
Moveis & Utensilios		46:000$000
Ações Caucionadas		25:000$000
Hipotecas		600:000$000
Titulos em Liquidação		231:228$700
Valores Depositados e em Caução		105:456$000
TITULOS		
A Receber s/Praça	690:289$750	
Em Caução s/Praça	8:702$000	
Em Cobrança nos Estados	2:812$200	701:803$950
CAIXA		
Dinheiro em Cofre e Depositado em Bancos		464:645$230
Diversas Contas		975:842$640
		4.218:483$420

PASSIVO

Capital		1.500:000$000
DEPOSITOS		
C/C Sem Juros	14:241$380	
C/C de Movimento	382:313$550	
C/C Limitadas e Dep. Economicos	228:558$050	
Depositos a Prazo Fixo	527:543$500	1.152:656$480
Credores por Valores Depositados e em Caução		105:456$000
Credores por Titulos a Receber e em Caução		701:803$950
Titulos Redescontados		121:853$100
Caução da Administração		25:000$000
Agentes no País		402$490
Garantias Hipotecarias		600:000$000
Diversas Contas		11:311$400
		4.218:483$420

S. E. & O.

RECIFE, 8 DE AGOSTO DE 1941.

Horacio Kemp da Cunha Franca — Presidente.
Gil Carneiro da Cunha — Gerente.
Aldemar Antunes — Contador.

PRECISANDO:

Aço especial em BITS
Ferramentas para tôrnos
Esmeris para Aço e VIDRO
Frézas e Mandris
SERRAS para ALGODÃO

Vende:
Acacio Nunes — Rua das Calçadas n.º 224

LLOYD BRASILEIRO

(Patrimonio Nacional)

— AVISO —

O "LLOYD BRASILEIRO" (PATRIMONIO NACIONAL) avisa a quem interessar possa que o Senr. JOSE' DA CRUZ SAMPAIO, estabelecido em Serrinha, Estado de Pernambuco, comunicou ter-se extraviado o conhecimento n.º 6, do vapor "BANDEIRANTE" vgm. 117 — volta, entrado neste porto em 27 de Julho de 1941, relativo a seis (6) volumes com um locomóvel de ferro e pertences, marca J. C. S., embarcados pelos Senrs. J. MARTIN & COMPANHIA LIMITADA, de Santos e consignados a ORDEM.

Se nenhuma reclamação fôr apresentada dentro do prazo do § 1.º do art. 9.º do Decreto n.º 19.473, de 10-12-1930, serão os referidos volumes entregues ao notificante independente da apresentação do conhecimento original.

Recife, 8 de Agosto de 1941.

LLOYD BRASILEIRO
(Patrimonio Nacional)
Alberto Fonseca & Cia. Lida.
Agentes

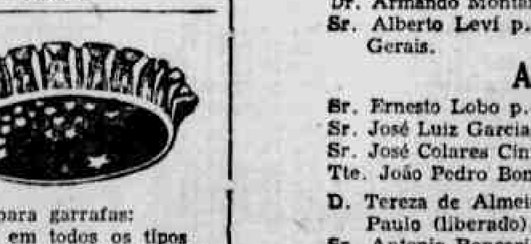

Corôas para garrafas:
Vendem em todos os tipos
José Augusto Alves & Cia. Lida.
Rua Siqueira Campos n.º 260
Fone: — 6.2.3.4 — Recife.

Pressão arterial?
TENSIOFONE
é o aparelho ideal!

JARDINEIRO

Jardineiro habilitado, com longa pratica no Rio e nesta capital, faz novos jardins e executada reformas, em residencias particulares, garantindo trabalho artistico e caprichado

Dá-se referencia.

A tratar com João Manoel, á rua do Padre Inglês, 418, das 16 horas em diante.

MUITAS vezes, por certo, o Sr. tem se divertido vendo seu garoto, todo compenetrado, querendo calçar seus sapatos... Nessas ocasiões — nunca lhe ocorreu pensar nos anos e anos que hão de passar, até seu filho fazer-se homem — e sempre precisando de dinheiro, *todos os meses?*

Se o Sr. continuar a viver, seus ganhos naturalmente proverão os meios necessários, todos os meses. Mas de onde virá o dinheiro se o Sr. fechar os olhos, de uma hora para outra? Quem cuidará da subsistência de sua família?

Muitos chefes de família decidiram não jogar mais com probabilidades... E, por isso, adotaram um plano de seguro de vida, capaz de garantir uma renda determinada todos os meses... Interessa-lhe êste assunto? Estará o Sr. disposto a estudar o meio de deixar também uma garantia semelhante à sua família? Consulte, então — sem compromisso — um Agente da Sul America.

Se o Sr. ganha, mensalmente, 1:500$000 póde garantir à família uma renda mensal de 500$000

Faça um cálculo ligeiro e veja qual a importância que precisa, todos os meses, para cobrir as despesas inevitáveis de sua casa. Não acha o Sr. que uma renda fixa de 500$000 — todos os meses, servirá para facilitar o problema de sua espôsa? Por que não resolve logo êste caso, garantindo desde já êsse *ordenado* certo, que sua espôsa receberá durante vinte anos, após seu falecimento? Pense nisto e ganhe tempo, pedindo um folheto explicativo com o "coupon" abaixo. Mesmo ganhando menos ou mais de 1:500$000, um Agente da Sul America poderá oferecer-lhe outros planos de acôrdo com suas possibilidades. A Sul America tem planos adaptáveis a todas as familias.

FIRME como o Pão de Assucar — SUL AMERICA

À SUL AMERICA
CAIXA POSTAL 971 - RIO

Queiram enviar-me um folheto explicativo sôbre esta modalidade de seguros.
8 HHHH — 3 4 9

Nome ....
Rua..............................
Cidade.................. *Estado*..........

Sul America
Companhia Nacional de Seguros de Vida

ALLIANÇA DA BAHIA CAPITALIZAÇÃO S.A.

COMPANHIA BRASILEIRA PARA INCENTIVAR O DESENVOLVIMENTO DA ECONOMIA
SEDE SOCIAL: BAHIA-CAPITAL SUBSCRIPTO: 2.000:000$000
CAPITAL REALIZADO 800:000$000

AMORTIZAÇÃO DE JULHO DE 1941

13.513 19.058 02.412 08.715 13.168

RELAÇÃO DOS TITULOS CONTEMPLADOS

AMORTIZADO COM 120 CONTOS

Drs. Raul Schmidt e Jorge Pessoa, av. 7 de Setembro, 50/52, SALVADOR, Baía.
(De uma roda de 6.000 contos da qual já foram amortizados quatro títulos).

AMORTIZADOS COM 60 CONTOS

Sr. Belarmino Augusto Costa p. s. esposa Geni, DELFINOPOLIS, Minas Gerais. (liberado).
Sr. Rodolfo Colombo, Residente em SANTA ADELIA, São Paulo (liberado).

AMORTIZADOS COM 24 CONTOS

Dr. Armando Montano, p.s.f. Fernando Carlos, TAQUARI, Est. do R. Grande do Sul.
Sr. Alberto Levi p. s. f. Jaime, Rua dos Caetés, 401, BELO HORIZONTE, Minas Gerais.

AMORTIZADOS COM 12 CONTOS

Sr. Ernesto Lobo p. s. f. Irace. Rua 15 de Novembro, 423/7, CURITIBA, Paraná.
Sr. José Luiz Garcia, p. s. f. Valderez, Santa Barbara do Rio Pardo, Est. de S. Paulo
Sr. José Colares Cintra, Rua Senador Pompeu, 1.012, FORTALEZA, Ceará (liberado).
Tte. João Pedro Bom p. s. f. Silvia, RIO NEGRO, Paraná (liberado).
D. Tereza de Almeida Ramos, Rua S. Joaquim, 523, SÃO PAULO, Est. de São Paulo (liberado).
Sr. Antonio Bencaridini, Rua da Assembléia, 66, CAPITAL FEDERAL (liberado)

AMORTIZADOS COM 6 CONTOS

Sr. J. C. Frank, Rua Campos Sales, 7, 1.º andar, SALVADOR, Baía.
Sr. Guerino Coleti, Rua Cel. Camilo Pires, 421, ITATIBA, E. de São Paulo.
Sr. José Fragoso, p.s.f. Luiz Augusto, SAO FRANCISCO DO SUL, Sta. Catarina.
Sr. Heraclito Mendes, Residente em PENEDO, Estado de Alagôas.
Sr. Emile Neves, Rua Ipiranga, 273, SAO PAULO, Est. de São Paulo.
Sr. Antonio José Arruda Valente, Residente em CAMPINAS, S. Paulo (liberado).
Sr. José Bastos Zeferino, Rua dos Invalidos, 46, CAP. FEDERAL (liberado).
Sr. Carlos Mota Ribeiro, Banco do Brasil, CAPITAL FEDERAL (liberado).
Sr. Cirilo Ribeiro da Silva, Santarense — ITAÚBA, Minas Gerais (liberado).

O PROXIMO SORTEIO REALIZAR-SE-A' EM 29 DE AGOSTO DE 1941
AGENCIA RECIFE — Av. Rio Branco 144 — TELEFONE 9054

"O Melhor Titulo DENTRO DO Melhor Plano PELA Melhor Sociedade de Capitalização"

Diretoria de Saneamento do Estado

AVISO AOS INTERESSADOS EM CONSTRUÇÕES DE CASAS

A DIRETORIA DE SANEAMENTO DO ESTADO tendo verificado que inumeros são os casos de construções para as quais são solicitadas as instalações de agua e esgotos sem que possa ser atendida a pretensão, porisso que, nos respectivos terrenos, não passam o distribuidor dagua e o coletor de esgotos, o que tem prejudicado os interesses reciprocos, chama a atenção dos interessados que pretendam construções devidamente abastecidas e providas de esgotos, para que não adquiram os terrenos sem verificarem, previamente, naquela repartição, si há os referidos serviços no local, ou si, pelo menos, o loteamento foi aprovado para recebe-los proximamente.

Considerando que o lançamento da rêde distribuidora dagua e do coletor de esgotos não póde ser feito sem previo estudo do terreno, respectivo projeto e orçamento devidamente autorizados pelo governo, para evitar embaraços futuros, convem que os interessados na aquisição de terrenos, submetam á apreciação da mencionada repartição os respectivos loteamentos para os estudos que se fizerem necessarios, antes de fazerem a aquisição, providencia que deve tambem ser tomada pelos Institutos e Caixas de Pensões.

Além das vantagens técnicas, os projetos estudados por ocasião do loteamento dos terrenos poupam surpresas aos interessados e á propria repartição, esclarecendo a posição pouco recomendavel de certos intermediarios que só se interessam pela venda dos lotes de terreno.

COMPANHIA DE TECIDOS PAULISTA

Acham-se á disposição dos Senhores Acionistas, no escritório da séde desta Companhia, em Paulista, os documentos a que se refere o artigo 99 do Decreto-lei 2627, de 26 de setembro de 1940.

Paulista, 10 de Agosto de 1941.

Donald Valentine
Diretor-Presidente

DR. MANOEL BORBA

13.º ANIVERSARIO

BOAVENTURA TAVARES e familia convidam seus parentes e amigos para assistirem á missa que por alma do seu inesquecivel amigo — DR. BORBA, mandam celebrar ás 8 horas do dia 11 do corrente, na MATRIZ DA BÔA VISTA, agradecendo desde já aqueles que comparecerem ao piedoso ato.

DR. ZACHARIAS MACIEL
Docente-livre da Faculdade de Medicina
Medico do Hospital Pedro II
Estomago — Figado — Intestinos — Coração — Rins — Doenças nervosas — Obesidade
Cons. R. Duque de Caxias, 268-1.º — Tel. 6188. Res. R da Hora. 402 Tel. 28092

Ana Pessôa de Araujo

TRIGESSIMO DIA

Dr. Antônio Miguel Pessôa de Araújo, Abelardo de Araújo, sua mulher e filhos, Antônio Celso de Araújo, sua mulher e filhos, Aluizio Pessôa de Araújo, sua mulher e filhos, José Arruda de Albuquerque, sua mulher e filhos, Valdemar Pessôa de Araújo, sua mulher e filhos (ausentes), Maria Araújo Bezerra Cavalcanti e filhos, Ernesto Pereira de Lucena, sua mulher e filhos, Luzia Pessôa de Araújo, José Porfírio de Andrade e sua mulher, ainda profundamente abatidos pela perda irreparavel de sua idolatrada ANA, convidam os parentes e amigos para assistirem ás missas que, pelo descanso eterno de sua alma, mandam celebrar ás 7 horas do dia 11 do corrente (segunda-feira), na matriz de Santo Antônio.

A todos que comparecerem a êsse ato de religião e caridade confessam-se desde já eternamente gratos.

Dr. Alfredo Carneiro Campêlo

Faleceu ontem, ás 16 horas, em sua residencia, á rua Augusta, n.º 470, nésta cidade, o Dr. Alfredo Carneiro Campêlo, funcionário aposentado da Faculdade de Direiot do Recife. Casado com D. Maria Anunciada Carneiro Campêlo, não deixa filhos. Era o extinto irmão dos Srs. Edgar e Felipe Carneiro Campêlo, D. Maria do Carmo e Josefa Carneiro Leão e Izabel Carneiro Campêlo. Deixa tambem diversos sobrinhos.

O seu enterramento efetuar-se-á hoje, ás 15 horas, saindo o féretro da casa onde se deu o obito. Carros á disposição, até ás 14 1|2 horas, em frente á casa Batista.

CONVITE

ALFREDO OZORIO DE CERQUEIRA

Maria Luiza de Castro Cerqueira, seus filhos, genros, noras, netos, irmãos, cunhados e sobrinhos, convidam seus amigos para assistirem ás missas que serão celebradas por alma de seu inesquecivel ALFREDO OZORIO DE CERQUEIRA, no proximo dia 12, terça-feira, ás 8 horas, na Matriz de Santo Antonio. Antecipadamente, agradecem a todos os que comparecerem a esses atos de caridade e religião.

CORONEL ALFREDO OSORIO DE CERQUEIRA

Paulo Cavalcanti de Amorim Salgado e familia convidam as pessôas de sua amizade para a Missa, que mandam rezar pelo seu inesquecivel amigo CORONEL ALFREDO OSORIO DE CERQUEIRA, no dia 12 do corrente, terça-feira, ás 8 horas da manhã, na Matriz de Santo Antonio.
Agradecem a todos que comparecerem.

CORONEL ALFREDO OSORIO DE CERQUEIRA

SETIMO DIA

Inácio Miranda e familia, profundamente sentidos com o falecimento do seu querido amigo, Cel. ALFREDO OSORIO DE CERQUEIRA, convidam seus e os parentes e amigos do extinto para assistirem á missa que mandam celebrar, no dia 12 do corrente, ás 7 e meia horas na Igreja do Colégio Salesiano, no sétimo dia de seu falecimento.
Gratos aos que comparecerem.

ALFREDO OSORIO DE CERQUEIRA

SÉTIMO DIA

Maria Albertina Ozorio de Siqueira, Irmã Maria Helena da Santa Cruz, Luiz Ozorio de Siqueira Neto, espôsa, filhas e sobrinhos convidam seus parentes e amigos para assistirem ás missas que mandarão celebrar na terça-feira, 12 do corrente, ás 8 horas, na Matriz de Santo Antônio, pela alma do seu irmão, tio e grande amigo — ALFREDO OZÓRIO DE CERQUEIRA.
Desde já agradecem aos que se dignarem comparecer.

TEREZA DE JESUS ALVES AIRES

1.º ANIVERSARIO

João Cardozo Aires Filho, senhora, filhos e nora; Adolfo Cardozo Aires e senhora (ausentes). Antonio Ramiro Costa, senhora, filhos, genros e nóra; Artur Pio dos Santos e senhora; Maria do Carmo Alves; Antonia Alves Rebelo e filho; e Viuva Eugenio Cardozo Aires e familia, convidam seus parentes e amigos para assistirem ás missas que, por alma de sua extremosa e inesquecivel TEREZA DE JESUS ALVES AIRES, mandam celebrar na Igreja da Ordem Terceira de São Francisco, desta Cidade, ás 8 horas da proxima quinta-feira, 14 do corrente, agradecendo antecipadamente aos que comparecerem.

CORONEL ALFREDO OSORIO DE CERQUEIRA

7.º DIA

Francisco Figueiredo e familia, consternados com o falecimento do seu muito presado amigo CORONEL ALFREDO OSORIO DE CERQUEIRA, convidam todos os seus amigos e os do falecido para assistirem á missa que fazem celebrar ás 8 horas da manhã do dia 12 do corrente, na Matriz de Santo Antonio.
Agradecem antecipadamente.

AURELIANO BARBOSA

30.º DIA

Os Escrivães da Fazenda do Estado, consternados com o falecimento de AURELIANO BARBOSA, Avaliador Judicial, ocorrido nesta cidade, no dia 11 de Julho ultimo, convidam aos Membros da Magistratura, Ministerio Publico, Advogados, Serventuarios e Oficiais de Justiça e demais funcionarios do Palacio da Justiça, aos parentes e amigos do extinto para assistirem a missa que mandam celebrar, no dia 11 do corrente, no Convento de São Francisco, ás 8 horas.
Antecipadamente agradecem aos que comparecerem a este ato de religião e caridade.

AURELIANO FRANCISCO BARBOSA (Tunga)

30.º DIA

Os amigos de AURELIANO FRANCISCO BARBOSA, residentes em Cucaú e Rio Formoso, mandam celebrar missa pelo descanso eterno do saudoso morto, no dia 11 do corrente, ás 8 horas, na Matriz de Rio Formoso. Agradecem aos que comparecerem a este ato de caridade cristã.

JOÃO SALVADOR DE MIRANDA

7.º DIA

Madre Maria Escolastica de Miranda (Religiosa Dorotéa), Francisco Alverne de Miranda, esposa, filhos e genros presentes e ausentes; Melquiades Pais Barreto e filha; Antonio Pais Barreto, esposa e filhos (ausentes); Jau Pires Ferreira, esposa e filhos e José Rigueira Soares, esposa e filhos convidam seus parentes e amigos para assistirem ás missas que mandam celebrar por alma de seu inesquecivel irmão, cunhado, tio e padrinho JOÃO SALVADOR DE MIRANDA, pelas 8 horas da manhã do dia 11 do corrente na Matriz da Soledade, 7.º dia do seu falecimento. Penhoradissimos agradecem a todos que comparecerem a este ato religioso.

CORONEL ALFREDO OSORIO DE CERQUEIRA

7.º DIA

Dr. Pedro Cahú e familia consternados com o inesperado falecimento de seu velho amigo CORONEL ALFREDO OSORIO DE CERQUEIRA, convidam seus parentes e amigos e os do finado, para assistirem ás missas que fazem celebrar no dia 12 do corrente, ás 8 horas da manhã na matriz de Santo Antonio, gratos aos que comparecerem.

Alfredo Osorio de Cerqueira

Jorge Cahú e suas irmãs, Violante e Alzira Cahú, sinceramente compungidos com o falecimento do seu bom amigo ALFREDO OSORIO DE CERQUEIRA, convidam seus parentes e amigos e os do finado, para assistirem ás missas que mandam celebrar no dia 12 do corrente, ás 8 1/2 horas da manhã, na matriz de Santo Antonio, agradecendo aos que comparecerem.

João Lustosa da Cunha Pedrosa

MISSA DE 7.º DIA

VIUVA LUZIA PEDROSA, seus filhos, genros e netos convidam os seus parentes e amigos para as missas de 7.º dia que mandam celebrar por alma de seu saudoso irmão e tio — JOÃO LUSTOSA DA CUNHA PEDROSA, na matriz da Soledade, no dia 13 do corrente, ás 8 horas, se confessando gratos aos que comparecerem a esse ato de religião.

Os disturbios provocados pela prisão de ventre e má digestão, são eliminados com o uso da Magnesia Salsomaggiore

P. T. & P. Co. Ltd.

Aviso ao público

A partir de terça-feira, 12 do corrente, com autorização da Diretoria de Fiscalização de Serviços Públicos Contratados, entrarão em vigôr os seguintes horários de bondes:

HORARIO DE DIAS UTEIS

BÔA VIAGEM

Rio Branco		Bôa Viagem	
4.06	15.01	4.44	15.49
4.48	15.49	5.30	16.37
5.26	16.37	6.11	17.25
6.12	17.01	6.59	17.49
6.25	17.25	7.12	18.12
6.59	18.12	7.46	18.57
7.47	18.37	8.56	19.23
8.37	18.59	9.25	19.42
9.25	19.42	10.13	20.26
10.13	20.25	11.01	21.10
11.01	21.10	11.49	21.55
11.49	21.55	12.37	22.40
12.37	22.40	13.25	23.25
13.25	23.25	14.13	00.07(-)
14.13	00.10	15.01	00.51(-)

(-) Indica: Até Imperador

B. VIAGEM 2ª classe

Livramento	Bôa Viagem
3.54(1)	4.33
5.12	5.50
6.30	7.12
7.54	8.36
9.18	10.00
10.42	11.24
12.06	12.48
13.30	14.12
14.54	15.36
16.18	17.00
17.43	18.24
19.06	19.46(1)

(1) Indica: De ou Até Imperador via Concordia.

TEGIPIO'

Livramento		Tegipió	
.....	.....	4.12x	.....
3.42:	13.14x	4.28x	14.04x
[illegible]	13.30x	4.44x	14.20x
4.12:	13.46x	5.00x	14.36x
[illegible]	14.02x	5.16x	14.52x
[illegible]	14.18x	5.32x	15.08x
4.58x	14.34x	5.48x	15.24x
[illegible]	14.50x	6.04x	15.40x
[illegible]	15.06x	6.20x	15.57x
[illegible]	15.22x	6.36x	16.14x
[illegible]	15.38x	6.52x	16.31x
[illegible]	15.55x	7.08x	16.48x
[illegible]	16.10x	7.24x	17.05x
[illegible]	16.27x	7.40x	17.22x
[illegible]	16.44x	7.56x	17.39x
.....	.....	8.04x	.....
[illegible]	17.01x	8.12x	17.56x
[illegible]	17.18x	8.28x	18.13x
[illegible]	17.35x	8.44x	18.30x
[illegible]	17.52x	9.00x	18.47x
[illegible]	18.09x	9.16x	19.04
[illegible]	18.26x	9.32x	19.21
[illegible]	18.43x	9.48x	19.38
[illegible]	19.00x	10.04x	19.55
[illegible]	19.17x	10.20x	20.12
[illegible]	19.34x	10.36x	.....
[illegible]	19.51	10.52x	20.36
[illegible]	20.08	11.08x	20.53
[illegible]	20.25	11.24x	21.10
[illegible]	20.42	11.40x	21.27
[illegible]	21.00	11.56x	21.44
[illegible]	21.18	12.12x	22.02
[illegible]	21.35	12.28x	22.19
[illegible]	21.52	12.44x	22.36
[illegible]	22.09	12.52x	22.53
12.10x	22.26	13.00x	23.10:
[illegible]	22.43	13.16x	23.26
12.42x	23.00	13.32x	23.44:
12.58x	23.17	13.48x	00.01:
....	23.39	.....	00.23:
....	00.10	.....	00.54:

x — Indica: Reboque 2ª classe
: — Indica: De ou Até Imperador via Concordia.

IPUTINGA

Rio Branco		Iputinga	
....	13.04	5.00	13.48
....	13.32	5.27	14.16
....	14.00	5.54	14.44
5.38	14.28	6.21	15.12
6.05	14.56	6.48	15.41
6.32	15.24	7.16	16.10
7.00	15.52	7.44	16.39
7.00	15.52	8.12	17.08
7.56	16.49	8.40	17.37
8.24	17.18	9.08	18.06
8.52	17.47	9.36	18.35
9.20	18.16	10.04	19.04
9.48	18.45	10.32	19.33
10.16	19.14	11.00	20.01
10.44	19.43	11.28	20.29
11.12	20.11	11.56	20.56
11.40	20.39	12.24	21.11:
12.08	21.07	12.52	21.44:
12.36	21.34	13.20	22.11:

: — Indica: Até J. Alfredo.

IPUTINGA 2ª classe

Rio Branco	Iputinga
.....	5.01
.....	5.28
.....	5.55
5.39	6.22
6.06	6.49
6.33	7.17
16.21	17.09
16.50	17.38
17.19	18.07
17.48	18.30:
18.17	18.59:
18.46	19.28:

: — Indica: Até J. Alfredo.

AFLITOS/CIRCULAR

Rio Branco

5.11:	9.24	13.54	17.54
5.41:	[illegible]	14.24	18.24
6.54	10.24	14.54	18.54
6.24	10.54	15.24	19.33
[illegible]	11.24	15.54	20.26
7.24	11.54	16.24	21.20
7.54	12.24	16.54	22.14
8.21	12.54	17.24	23.08
8.54	13.24	.....	.....

: — Indica: Parte de F. Vieira.

PINA

Rio Branco		Pina	
4.16	13.24	4.40	13.54
4.57	13.36	5.21	14.05

5.06	13.48	8.32	14.18
5.28	14.00	5.56	14.30
5.37	14.12	6.06	14.42
5.48	14.24	6.18	14.54
6.00	14.36	6.30	15.06
6.12	14.48	6.42	15.18
6.24	15.00	6.54	15.30
6.36	15.12	7.06	15.42
6.48	15.24	7.18	15.54
7.00	15.36	7.30	16.06
7.12	15.48	7.42	16.18
7.24	16.00	7.54	16.30
7.36	16.12	8.06	16.42
7.48	16.24	8.18	16.54
8.00	16.36	8.30	17.06
8.12	16.48	8.42	17.18
8.24	17.00	8.54	17.30
8.36	17.12	9.06	17.42
8.48	17.24	9.18	17.54
9.00	17.36	9.30	18.06
9.12	17.48	9.42	18.18
9.24	18.00	9.54	18.30
9.36	18.12	10.06	18.42
9.48	18.24	10.18	18.54
10.00	18.36	10.30	19.06
10.12	18.48	10.42	19.19
10.24	19.10	10.54	19.39
10.36	19.24	11.06	19.57
10.48	19.48	11.18	20.17
11.00	20.07	11.30	20.37
11.12	20.26	11.42	20.55
11.24	20.45	11.54	21.14
11.36	21.04	12.06	21.33
11.48	21.23	12.18	21.51
12.00	21.42	12.30	22.10
12.12	22.00	12.42	22.28
12.24	22.18	12.54	22.46
12.36	22.36	13.06	23.04
12.48	22.54	13.18	23.21
13.00	23.12	13.30	23.39(-)
13.12	23.48	13.42	00.15(-)

(-) Indica: Até Imperador.

AREIAS

Livramento		Areias	
4.34:	12.02	5.06x	12.34
4.48:	12.13	5.22x	12.50
5.04:	12.34	5.38x	13.06
5.20:	12.50	5.54x	13.22
5.38x	13.06	6.10x	13.38
5.54x	13.22	6.26x	13.54
6.10x	13.38	6.42x	14.10
6.26x	13.54	6.58x	14.26
6.42x	14.10	7.14x	14.42
6.58x	14.26	7.30x	14.58
7.14x	14.42	7.46x	15.14
7.30x	14.58	8.02x	15.30x
7.46x	15.14	8.18	15.46x
8.02x	15.30	8.34	16.03x
8.18x	15.46	8.50	16.20x
8.34x	6.02x	9.06	16.37x
8.50	16.18x	9.22	16.54x
9.06	16.35x	9.38	17.11x
9.22	16.52x	9.54	17.28x
9.38	17.09x	10.10	17.45x
9.54	17.26x	10.26	18.02x
10.10	17.43x	10.42	18.19x
10.26	18.00x	10.58	18.36x
10.42	18.17x	11.14	18.53x
10.58	18.34x	11.30	19.10:
11.14	18.51x	11.46	19.27:
11.30	19.08x	12.02	19.44:
11.46	19.24x	12.18	20.00:

x — Indica: Reboque 2ª classe.
: — Indica: De ou Até Imperador via Concordia.

VARZEA

Rio Branco		Varzea	
.....	13.46	4.03	14.42
.....	14.11	4.30	15.10
.....	14.42	4.57	15.38
.....	15.10	5.24	16.06
4.57	15.38	5.51	16.35
5.24	16.06	6.18	17.04
5.51	16.35	6.46	17.33
6.18	17.04	7.14	18.02
6.46	17.33	7.42	18.31
7.14	18.02	8.10	19.00
7.42	18.31	8.38	19.29
8.10	19.00	9.06	19.57
8.38	19.29	9.34	20.25
9.06	19.57	10.02	20.53
9.34	20.25	10.30	21.20
10.02	20.53	10.58	21.47
10.30	21.20	11.26	22.14
10.58	21.47	11.54	22.39
11.26	22.14	12.22	23.04
11.54	22.39	12.50	23.29
12.03-	23.04	13.10-	23.54:
12.28	23.29	13.18	00.18:
12.50	23.54	13.46	00.43:
13.18	00.18	14.14	1.07:

- — Indica: Via Sta. Isabel.
: Indica: Até J. Alfredo.

ZUMBI

Rio Branco		Zumbi	
.....	7.49	5.04	8.17
.....	8.03	5.17	8.31
.....	16.42	5.31	17.11
.....	16.56	5.44	17.25
5.31	17.11	5.58	17.40
5.45	17.25	6.12	17.54
5.58	17.40	6.25	18.09
6.12	17.54	6.39	18.23
6.25	18.09	6.53	18.38
6.39	18.23	7.07	18.52
6.53	18.38	7.21	19.07
7.07	18.52	7.35	19.21
7.21	19.07	7.49	19.36
7.35	19.21	8.03	19.50
.....	19.36	.....	20.04

PONTE D'UCHOA/Circ.

Rio Branco

6.25:	10.09	14.09	18.09
6.55:	10.39	14.39	18.39
7.09	11.09	15.09	19.05
7.39	11.39	15.39	19.59
8.09	12.09	16.09	20.53
8.39	12.39	16.39	21.47
9.09	13.09	17.09	22.41
9.39	13.39	17.39	23.35

GIQUIA'

Rio Branco		Giquiá	
5.33	12.29	6.07	13.03
5.49	12.45	6.23	13.19
6.05	13.01	6.39	13.35
6.21	13.17	6.55	13.51
6.37	13.33	7.11	14.07
6.53	13.49	7.27	14.23
7.09	14.05	7.43	14.39
7.25	14.21	7.59	14.55
7.41	14.37	8.15	15.11
7.57	14.53	8.31	15.27
8.13	15.09	8.47	15.43

8.29	15.25	9.03	15.50
8.45	15.41	9.19	16.15
9.01	15.57	9.35	16.31
9.17	16.13	9.51	16.47
9.33	16.29	10.07	17.03
9.49	16.45	10.23	17.19
10.05	17.01	10.39	17.35
10.21	17.17	10.55	17.51
10.37	17.33	11.11	18.07
10.53	17.49	11.27	18.23
11.09	18.05	11.43	18.39
11.25	18.21	11.59	18.55
11.41	18.37	12.15	19.11
11.57	18.53	12.31	19.27
12.13	19.09	12.47	19.43

LARGO DA PAZ

Rio Branco		L. da Paz	
4.59(-)	15.33	5.19	15.59
5.13(-)	15.49	5.53	16.12
5.27(-)	16.05	5.47	16.28
5.39	16.21	6.03	16.44
5.54	16.34	6.20	17.00
5.59	16.39	6.25	17.05
6.10	16.50	6.36	17.16
6.15	16.55	6.41	17.21
6.26	17.06	6.52	17.32
6.31	17.11	6.57	17.37
6.42	17.22	7.08	17.48
6.47	17.27	7.13	17.53
6.58	17.38	7.24	18.04
7.03	17.43	7.29	18.09
7.14	17.54	7.40	18.20
7.19	17.59	7.45	18.25
7.30	18.10	7.56	18.36
7.35	18.15	8.01	18.41
7.46	18.26	8.14	18.52
8.02	18.31	8.31	18.57
8.21	18.42	8.47	19.08
8.37	18.47	9.03	19.13
8.53	18.58	9.19	19.24
9.09	19.03	9.35	19.29
9.25	19.14	9.51	19.40
9.41	19.22	10.07	19.45
9.57	19.30	10.23	19.56
10.13	19.38	10.39	20.04
10.29	19.46	10.55	20.12
10.45	19.54	11.11	20.20
11.01	20.02	11.27	20.28
11.17	20.18	11.43	20.44
11.35	20.34	11.59	21.00
11.49	20.50	12.15	21.15
12.05	21.06	12.31	21.30
12.21	21.21	12.47	21.45
12.37	21.36	13.03	22.00
12.53	21.51	13.19	22.15
13.09	22.06	13.35	22.30
13.25	22.21	13.51	22.41
13.41	22.36	14.07	22.58
13.57	22.50	14.23	23.12
14.13	23.04	14.39	23.25
14.29	23.18	14.55	23.40
14.45	23.32	15.11	23.54(-)
15.01	23.46	15.27	00.08(-)
15.17	24.00	15.43	00.22(-)

(-) — Indica: De ou Até Imperador.

VARZEA 2ª CLASSE

Rio Branco		Varzea	
.....	11.55	4.04	12.51
3.38	12.23	4.31	13.19
.....	12.51	4.58	13.47
.....	13.19	5.25	14.15
4.58	13.47	5.52	14.43
5.25	14.15	6.19	15.11
5.52	14.43	6.47	15.39
6.19	15.11	7.15	16.07
6.47	15.39	7.43	16.36
7.15	16.07	8.11	17.05
7.43	16.36	8.39	17.34
8.11	17.05	9.07	18.03
8.39	17.34	9.35	18.32
9.07	18.03	10.03	19.01
9.35	18.32	10.31	19.30:
10.03	19.01	10.59	19.58:
10.31	19.30	11.27	20.26:
10.59	19.58	11.55	20.54:
11.27	12.23	.....	.....

: — Indica: Até J. Alfredo.

PRADO

Rio Branco		Prado	
.....	13.39	4.50	14.08
5.15	14.07	5.44	14.36
.....	14.35	6.12	15.04
6.11	15.03	6.40	15.32
6.39	15.31	7.08	16.01
7.07	15.59	7.36	16.30
7.35	16.28	8.04	16.59
8.03	16.57	8.32	17.28
8.31	17.26	9.00	17.57
8.59	17.55	9.28	18.26
9.27	18.24	9.56	18.55
9.55	18.53	10.24	19.23
10.23	19.22	10.52	19.51
10.51	19.50	11.20	.....
11.19	20.18	11.48	20.46
11.47	21.14	12.16	21.42
12.15	22.10	12.44	22.39
12.43	23.06	13.12	23.36
13.11	24.00	13.40	.....

DOIS IRMAOS 2ª Classe

Rio Branco		Dois Irmãos	
.....	12.19	4.12	13.08
.....	13.08	5.00	13.57
5.00	13.57	5.48	14.46
5.48	14.46	6.36	15.35
6.36	15.35	7.25	16.24
7.25	16.24	8.14	17.13
8.14	17.13	9.03	18.03
9.03	18.03	9.52	18.52
9.52	18.52	10.41	19.42:
10.41	19.42	11.30	20.30:
11.30	.....	12.19	.....

: — Indica: Até F. Vieira.

MADALENA/CIRCULAR

Rio Branco

4.30:	9.19	13.27	17.48
4.55:	9.27	13.36	17.57
5.13:	9.35	13.44	18.06
5.05	9.43	13.53	18.15
5.30	9.51	14.01	18.24
5.48	9.59	14.10	18.33
6.00	10.07	14.18	18.42
6.27:	10.15	14.27	18.51
6.34:	10.23	14.35	19.00
6.24	10.31	14.44	19.09
6.53:	10.39	14.52	19.18
6.42	10.47	15.01	19.27
7.10:	10.55	15.09	19.36
6.56	11.03	15.18	19.45
7.04	11.11	15.26	19.54
7.11	11.19	15.35	20.09
7.20	11.28	15.43	20.23

7.30	11.37	15.52	20.47
7.40	11.45	16.00	21.06
7.48	11.54	16.09	21.25
7.56	12.02	16.18	21.43
8.03	12.11	16.27	22.01
8.10	12.19	16.36	22.19
8.18	12.28	16.45	22.37
8.28	12.36	16.54	22.55
8.35	12.45	17.03	23.12
8.46	12.53	17.12	23.30
8.55	13.02	17.21	00.02
9.33	13.10	17.30	....
9.11	13.19	17.39	....

: — Indica: Parte do J. Alfdo.

MONTEIRO

Rio Branco		Monteiro	
....	12.12	5.21	12.55
5.04:	12.40	5.30	13.23
....	13.06	5.49	13.51
5.32:	13.36	5.58	14.19
....	14.04	6.17	14.47
6.00:	14.32	6.25	15.15
6.04	15.00	6.45	15.43
6.13	15.28	6.54	16.11
6.32	15.56	7.13	16.39
6.41	16.24	7.22	17.09
7.00	16.47	7.41	17.30
7.09	16.56	7.50	17.40
7.28	17.15	8.13	17.59
7.36	17.24	8.43	18.09
8.24	17.43	9.11	18.30
8.56	17.53	9.39	18.38
9.24	18.12	10.07	18.57:
9.52	18.22	10.35	19.06
10.20	18.41	11.03	19.26:
10.48	18.51	11.31	19.36
11.16	19.14	11.59	19.57:
11.44	.....	12.27	.....

: — Indica: De ou Até F. Vieira

CASA AMARELA

Rio Branco		C. Amarela	
....	13.19	4.32	13.56
....	13.28	4.54	14.05
....	13.36	5.11	14.13
....	13.44	5.28	14.21
5.06	13.53	5.45	14.30
....	14.01	5.53	14.38
....	14.09	6.01	14.46
5.32	14.18	6.10	14.55
....	14.26	6.18	15.03
5.49	14.34	6.26	15.11
....	14.43	6.35	15.20
6.06	14.51	6.43	15.28
....	14.59	6.51	15.36
6.23	15.08	7.00	15.45
6.31	15.16	7.08	15.53
6.39	15.24	7.16	16.01
6.48	15.33	7.25	16.10
6.56	15.41	7.33	16.19
7.04	15.49	7.41	16.28
7.13	15.58	7.50	16.37
7.21	16.06	7.58	16.46
7.29	16.14	8.06	16.54
7.38	16.23	8.15	17.06
7.46	16.32	8.23	17.12
7.54	16.40	8.31	17.20
8.03	16.49	8.40	17.29
8.11	16.58	8.48	17.38
8.19	17.06	8.56	17.46
8.28	17.15	9.05	17.55
8.36	17.24	9.13	18.04
8.44	17.32	9.21	18.12
8.53	17.41	9.30	18.21
9.01	17.50	9.38	18.30
9.09	17.58	9.46	18.38:
9.18	18.07	9.55	18.45
9.26	18.16	10.03	18.56
9.34	18.24	10.11	19.04:
9.43	18.33	10.20	19.11
9.51	18.42	10.28	19.22
9.59	18.50	10.36	19.30:
10.08	18.58	10.45	19.36
10.16	19.10	10.53	19.48
10.24	19.22	11.01	20.00
10.33	19.34	11.10	20.12
10.41	19.48	11.18	20.24
10.49	20.00	11.26	20.36
10.58	20.12	11.35	20.48
11.06	20.24	11.43	21.00
11.14	20.36	11.51	21.12
11.23	20.48	12.00	21.24
11.31	21.00	12.08 -	21.36
11.39	21.12	12.16	21.48
11.48	21.24	12.25	22.00:
11.56	21.36	12.33	22.11
12.00-	21.48	12.41	22.23:
12.04	22.00	12.50	22.34
12.13	22.12	12.58	22.47:
12.21	22.34	13.06	22.57
12.29	22.46	13.15	23.19
12.38	23.08	13.23	23.42
12.46	23.30	13.25-	00.03:
12.54	23.52	13.31	00.25:
13.03	00.15	13.40	00.48:
13.11	....	13.48	....

: — Indica: Até F. Vieira
- — Indica: Via Sta. Izabel

CAMPO SANTO

Rio Branco		Campo Santo	
....	12.20	6.07	12.40
6.26	13.00	6.45	13.20
7.05	13.40	7.25	14.00
7.45	14.19	8.05	14.38
8.25	14.57	8.45	15.15
9.05	15.35	9.24	15.55
9.43	16.15	10.02	16.36
10.21	16.57	10.40	17.18
11.00	17.39	11.20	18.00
11.40	....	12.00	.....

TORRE/CIRCULAR

Rio Branco

4.30:	9.15	13.23	17.43
4.50:	9.23	13.31	17.52
5.23	9.31	13.40	18.01
5.52	9.39	13.48	18.10
5.57:	9.47	13.57	18.19
6.15	9.55	14.05	18.28
6.19:	10.03	14.14	18.38
6.27:	10.11	14.22	18.48
6.31	10.19	14.31	18.56
6.43:	10.27	14.39	19.04
6.45	10.35	14.48	19.12
6.53	10.43	14.56	19.22
7.00:	10.51	15.05	19.32
7.01	10.59	15.12	19.41
7.09	11.07	15.22	19.52
7.18	11.16	15.30	20.15

7.27	11.24	15.39	20.35
7.36	11.32	15.47	20.55
7.44	11.41	15.56	21.15
7.53	11.49	16.04	21.34
8.00	11.58	16.13	21.52
8.08	12.06	16.22	22.10
8.16	12.15	16.31	22.28
8.25	12.23	16.40	22.46
8.33	12.32	16.49	23.03
8.42	12.40	16.58	23.20
8.50	12.49	17.07	23.38
8.59	12.57	17.16	00.10
9.07	13.06	17.25	....
....	13.14	17.34	....

: — Indica: Parte de J. Alfredo

DOIS IRMAOS

Rio Branco		Dois Irmãos	
....	13.50	4.06	14.46
....	14.18	4.34	15.14
....	14.46	5.00	15.42
....	15.14	5.27	16.10
5.00	15.42	5.54	16.38
5.27	16.10	6.22	17.06
5.54	16.38	6.50	17.34
6.22	17.06	7.18	18.03
6.50	17.34	7.46	18.32
7.18	18.03	8.14	19.00
7.46	18.32	8.42	19.28
8.14	19.01	9.10	19.56
8.42	19.30	9.38	20.24
9.10	19.57	10.06	20.51
9.38	20.24	10.34	21.17
10.06	20.51	11.02	21.43
10.34	21.18	11.30	22.09
11.02	21.44	11.58	22.35
11.30	22.10	12.26	22.59:
11.58	22.34	12.54	23.22
12.04-	22.58	13.15-	23.46:
12.26	23.24	13.22	00.12:
12.54	00.10	13.50	00.57:
13.22	....	14.18	....

: — Indica: Até Graças
- — Indica: Via Sta. Izabel

BEBERIBE

Rio Branco		Beberibe	
....	13.47x	4.18x	14.31x
....	13.59x	4.31x	14.43x
....	14.12x	4.43x	14.56x
....	14.24x	4.56x	15.08x
4.28x	14.37x	5.08x	15.21x
....	14.49x	5.21x	15.33x
....	15.02x	5.33x	15.46x
5.02x	15.14x	5.46x	15.59x
5.14x	15.27x	5.58x	16.12x
5.27x	15.39x	6.11x	16.25x
5.39x	15.52x	6.23x	16.38x
5.52x	16.04x	6.36x	16.51x
6.04x	16.17x	6.48x	17.04x
6.17x	16.30x	7.01x	17.17x
6.29x	16.43x	7.13x	17.30x
6.42x	16.56x	7.26x	17.43x
6.54x	17.09x	7.38x	17.56x
7.07x	17.22x	7.51x	18.09x
7.19x	17.25x	8.03x	18.22x
7.32x	17.48x	8.16x	18.35x
7.44x	18.01x	8.28x	18.48x
7.57x	18.14x	8.41x	19.01x
8.09x	18.27x	8.53x	19.14x
8.22x	18.40x	9.06x	19.27x
8.34x	18.53x	9.18x	19.40x
8.47x	19.06x	9.31x	19.53x
8.59x	19.19x	9.43x	20.06x
9.12x	19.33x	9.56x	20.19x
9.24x	19.46x	10.08x	20.31x
9.37x	19.58x	10.21x	20.42x:
9.49x	20.10	10.33x	20.53
10.02x	20.24	10.46x	21.06
10.14x	20.38	10.58x	21.20
10.27x	20.52	11.11x	21.33
10.39x	21.05	11.23x	21.47
10.52x	21.19	11.36x	22.00
11.04x	21.39	11.48x	22.14
11.17x	21.46	12.01x	22.27
11.29x	22.00	12.13x	22.41
11.42x	22.13	12.26x	22.55
11.54x	22.27	12.38x	23.08
12.07x	22.40	12.51x	23.22
12.19x	22.54	13.03x	23.35
12.32x	23.07	13.16x	23.49:
12.44x	23.21	13.28x	00.02:
12.57x	23.34	13.41x	00.16:
13.09x	23.48	13.53x	00.29:
13.22x	00.01	14.06x	00.43:
13.34x	00.15	14.18x	00.57:

x — Indica: Reboque 2ª Classe
: — Indica: Até J.º de Barros

CASA AMARELA/2ª CLASSE

Rio Branco		C. Amarela	
....	12.16	4.33	12.51
....	12.40	4.56	13.15
....	13.04	5.19	13.39
5.07	13.28	5.41	14.03
5.30	13.52	6.04	14.27
5.53	14.16	6.27	14.51
6.16	14.40	6.51	15.15
6.40	15.04	7.15	15.40
7.04	15.28	7.39	16.05
7.28	15.52	8.03	16.29
7.52	16.16	8.37	16.53
8.16	16.40	8.51	17.17
8.40	17.04	9.15	17.41
9.04	17.28	9.39	18.05
9.28	17.52	10.03	18.29
9.52	18.16	10.27	18.53
10.16	18.40	10.51	19.17
10.40	19.04	11.15	19.40:
11.04	19.28	11.39	20.03:
11.28	19.52	12.03	20.26:
11.52	....	12.27	....

: — Indica: Até F. Vieira

DERBI/CIRCULAR

Rio Branco

5.32:	9.45	13.33	17.45
5.52:	9.57	13.45	17.57
6.00	10.09	13.57	18.09
6.20	10.21	14.09	18.20
6.46:	10.33	14.21	18.33
6.41	10.45	14.33	18.45
7.02	10.57	14.45	18.56
7.06	11.09	14.57	19.07
7.12	11.21	15.09	19.31
7.24	11.33	15.21	19.54
7.35	11.45	15.33	20.17
7.46	11.57	15.45	20.39
7.57	12.09	15.57	21.01

8.09	12.21	16.09	21.23
8.21	12.33	16.21	21.45
8.33	12.45	16.33	22.07
8.45	12.57	16.45	22.23
8.57	13.09	16.57	22.50
9.09	13.21	17.09	23.30
9.21	....	17.21	00.10
9.33	....	17.33	....

: — Indica: Parte de F. Vieira

ESPINHEIRO

Rio Branco		C. Portela	
....	14.04	4.59	14.32
....	14.23	5.25	14.50
5.24	14.42	5.50	15.11
5.51	15.00	6.18	15.28
....	15.18	6.32	15.45
6.17	15.39	6.46	16.11
....	15.56	7.00	16.26
6.45	16.13	7.15	16.42
6.59	16.27	7.29	16.57
7.13	16.41	7.45	17.12
7.28	16.56	7.58	17.27
7.42	17.11	8.12	17.42
7.57	17.26	8.27	17.57
8.11	17.41	8.40	18.12
8.26	17.56	8.55	18.28
8.40	18.11	9.13	18.43
9.07	18.26	9.34	18.58
9.24	18.41	9.52	19.13
9.42	18.56	10.10	19.24:
10.01	19.11	10.29	19.42
10.19	19.26	10.47	19.57:
10.38	19.40	11.06	20.09
10.56	20.08	11.24	20.36
11.14	20.35	11.42	21.03
11.33	21.02	12.02	21.30
11.52	21.29	12.21	21.58
12.11	21.56	12.40	22.23
12.30	22.22	12.59	22.49
12.49	22.48	13.18	23.15
13.08	23.14	13.36	23.40
13.27	23.40	13.55	00.06:
13.46	00.05	14.14	00.31:

: — Indica: Até F. Vieira.

FUNDÃO

P. Republica		Fundão	
....	16.17x	5.11x	16.52x
....	16.30x	5.23x	17.05x
....	16.43x	5.35x	17.18x
....	16.56x	5.48x	17.31x
....	17.09x	6.00x	17.44x
5.39x	17.22x	6.13x	17.57x
5.52x	17.35x	6.25x	18.10x
6.04x	17.48x	6.38x	16.23x
6.17x	18.01x	6.50x	18.36x
6.29x	18.14x	7.03x	18.49x
6.42x	18.27x	7.15	19.02x:
6.54x	18.40x	7.28x	19.10x:
7.07x	18.53x	7.40x	19.23x:
7.19x	19.06x	7.53x	19.36x:
7.32x	19.19x	8.05x	19.49x:

x — Indica: Reboque 2ª classe.
: — Indica: Até J. de Barros

AGUA FRIA

P. da Republica		Agua Fria	
....	12.07	5.50	12.33
....	12.19	6.02	12.45
....	12.32	6.14	12.58
....	12.44	6.26	13.10
6.14	12.57	6.39	13.23
6.26	13.09	6.51	13.35
6.39	13.22	7.04	13.48
6.51	13.34	7.16	14.00
7.04	13.47	7.29	14.13
7.16	13.59	7.42	14.25
7.29	14.12	7.55	14.38
7.42	14.24	8.08	14.50
7.55	14.37	8.21	15.03
8.07	14.49	8.33	15.15
8.20	15.02	8.46	15.28
8.33	15.14	8.59	15.40
8.46	15.28	9.12	15.55
8.58	15.40	9.24	16.07
9.11	15.53	9.37	16.20
9.24	16.05	9.50	16.33
9.37	16.20	10.03	16.47
9.49	16.33	10.15	17.00
10.02	16.46	10.28	17.13
10.14	16.59	10.40	17.26
10.27	17.12	10.53	17.39
10.39	17.25	11.05	17.52
10.52	17.38	11.18	18.05
11.04	17.51	11.30	18.18
11.17	18.04	11.43	18.31:
11.29	18.17	11.55	18.44:
11.42	18.30	12.08	18.57:
11.54	18.43	12.20	19.10:

: — Indice: Até J. de Barros.

CAMPO GRANDE

Rio Branco		Campo Grande	
....	13.30	5.23	14.00
....	13.51	5.43	14.20
....	14.10	6.08	14.40
5.53	14.30	6.23	15.00
6.13	14.50	6.43	13.20
6.33	15.10	7.03	15.39
6.53	15.30	7.23	15.59
7.13	15.50	7.43	16.19
7.33	16.10	8.03	16.40
7.53	16.30	8.23	17.00
8.13	16.50	8.43	17.20
8.33	17.11	9.03	17.41
8.53	17.31	9.23	18.01
9.12	17.52	9.41	18.22
9.32	18.12	10.01	18.42
9.52	18.32	10.22	19.02
10.10	18.53	10.40	19.23
10.30	19.13	11.00	19.43
10.52	19.33	11.22	20.02
11.10	19.53	11.40	20.22
11.30	20.12	12.00	20.41
11.53	20.31	12.22	20.59
12.10	20.50	12.40	21.19:
12.30	21.09	13.00	21.37:
12.52	21.28	13.21	21.56:
13.10	....	13.40	....

: — Indica: Até J.º de Barros

OLINDA

Rio Branco		Farol	
....	14.13	4.29-	14.54

....	14.25	4.43	13.05
....	11.59	5.05-	15.17
....	14.32	5.23-	15.30
4.58	15.03	5.32	15.43
....	15.18	5.42	15.55
5.16	15.31	5.52	16.07
....	15.44	6.02	16.28
5.34	15.57	6.13	16.40
....	16.10	6.25	16.52
5.52	16.22	6.36	17.04
6.08	16.34	6.48	17.16
6.19	16.46	6.59	17.28
6.31	16.58	7.11	17.40
6.42	17.10	7.22	17.52
6.54	17.22	7.34	18.04
7.05	17.34	7.45	18.16
7.17	17.46	7.57	18.28
7.28	17.58	8.08	18.40
7.40	18.10	8.20	18.52
7.50	18.22	8.30	19.04
8.00	18.34	8.38	19.16
8.12	18.46	8.50	19.28
8.23	18.58	9.03	19.40
8.35	19.10	9.16	19.52
8.48	19.22	9.29	20.04
9.01	19.34	9.42	20.15
9.14	19.46	9.55	20.24:
9.27	19.58	10.08	20.33
9.40	20.10	10.21	20.44
9.53	20.22	10.34	20.55
10.06	20.33	10.47	21.06
10.19	20.44	11.00	21.17
10.34	20.55	11.17	21.28
10.45	21.06	11.26	21.39
10.58	21.17	11.39	21.50
11.12	21.28	11.52	22.01
11.26	21.39	12.05	22.12
11.40	21.50	12.20	22.23
11.56	22.01	12.34	22.34
12.03	22.12	12.44	22.41-:
12.16	22.23	12.57	22.56
12.29	22.34	13.10	23.03-:
12.42	22.45	13.28	23.18
12.55	22.56	13.36	23.25-:
13.11	23.07	13.49	23.40
13.21	23.29	14.02	00.01:
13.34	23.51	14.15	00.23
13.70	00.13	14.28	00.44:
14.00	....	14.41	....

- — Indica: De ou até Carmo
: — Indica: Até Sto. Amaro

SERVIÇO DE BAGAGEIROS

HORARIO DE PARTIDA

Avenida Barboza Lima	Tegipio
8.40	9.45
14.20	15.40
	B. Viagem
8.40	10.55
	Beberibe
8.50	9.56
13.30	14.31
	Peixinhos
8.50	11.00
	Olinda
8.30	12.00
13.30	16.10
	Campo Grande
13.30	15.20
	Varzea
9.00	10.15
12.40	14.00
	Dois Irmãos
9.00	11.45
12.40	15.28
	Casa Amarela
9.00	12.40
12.40	16.20

PEIXINHOS

Rio Branco		Peixinhos	
....	14.20x	4.25x	15.01x
....	14.40x	4.44x	15.21x
4.26x	15.00x	5.03x	15.41x
....	15.20x	5.21x	16.01x
5.00x	15.40x	5.41x	16.21x
5.20x	16.00x	6.01x	16.41x
5.40x	16.20x	6.21x	17.01x
6.00x	16.40x	6.41x	17.22x
6.20x	17.00x	7.01x	17.42x
6.40x	17.20x	7.21x	18.02x
8.00x	18.40x	8.41x	19.22x
7.20x	18.00x	8.01x	18.42x
7.40x	18.20x	8.21x	19.02x
8.00x	18.40x	4.41x	19.22x
8.20x	19.00x	9.01x	19.42x
8.40x	19.20x	9.21x	20.02x
9.00x	19.40x	9.41x	20.22x
9.20x	20.00x	10.01x	20.42x
9.40x	20.20	10.21x	21.01
10.00x	20.40	10.41x	21.20
10.20x	20.59	11.01x	21.39
10.40x	21.18	11.21x	21.58
11.00x	21.37	11.41x	22.16
11.20x	21.56	12.01x	22.33
11.40x	22.14	12.21x	22.51
12.00x	22.32	12.41x	23.09
12.20x	22.50	13.01x	23.27
12.40x	23.08	13.21x	23.45
13.10x	23.25	13.41x	24.00:
13.20x	23.42	14.01x	00.17:
13.40x	23.59	14.21x	00.34:
14.00x	00.16	14.41x	00.51:

x — Indica: Reboque 2ª classe
: — Indica: Até J.º de Barros

OLINDA/2ª CLASSE

Rio Branco		Farol	
....	12.17	4.33	12.56
4.35	12.53	5.11	13.37
5.08	13.35	5.43	14.16

5.45	14.14	6.28	14.55
6.20	14.53	7.03	15.30
7.06	15.32	7.46	16.03
7.41	16.11	8.21	16.53
8.24	16.47	9.04	17.29
9.02	17.35	9.43	18.17
9.41	18.11	10.22	18.53
10.20	18.59	11.01	19.41:
10.59	19.35	11.40	20.15:
11.40	....	12.19	....

: — Indica: Até Sto. Amaro

SANTO AMARO/RUA DO LIMA

Rio Branco		Azilo	
....	13.4[illegible]	4.36	14.22
....	14.00	4.55	14.34
4.54	14.12	5.13	14.36
5.13	14.24	5.32	14.48
5.32	14.36	5.51	15.00
5.52	14.48	6.12	15.12
....	15.00	6.24	15.24
6.14	15.12	6.36	15.36
....	15.24	6.48	15.48
6.36	15.36	7.00	16.00
6.48	15.48	7.12	16.12
7.00	16.00	7.24	16.24
7.12	16.12	7.36	16.36
7.24	16.24	7.48	16.48
7.36	16.36	8.00	17.00
7.48	16.48	8.12	17.12
8.00	17.00	8.24	17.24
8.12	17.12	8.36	17.36
8.24	17.24	8.48	17.48
8.36	17.36	9.00	18.00
8.48	17.48	9.12	18.12
9.00	18.00H	9.24	18.24H
9.12	18.12	9.36	18.36
9.24	18.24H	9.48	18.48H
9.36	18.36	10.00	19.00
9.48	18.48H	10.12	19.12H
10.00	19.00	10.24	19.20
10.12	19.12H	10.36	19.36H
....	....	....	**R. Lima**
10.24	19.24	10.48	19.40
10.36	19.40H	11.00	19.56H
10.48	19.56	11.12	20.12
11.00	20.12H	11.24	20.28H
11.12	20.28	11.36	20.44
11.24	20.44H	11.48	21.00H
11.36	21.00	12.00	21.15
11.48	21.15H	12.12	21.30H
12.00	21.30	12.24	21.45
12.12	21.45H	12.36	22.00:
12.24	22.00	12.48	22.15
12.36	22.30	13.00	22.45
12.48	23.00	13.12	23.15
13.00	23.30	13.24	23.45
13.12	24.00	13.36	00.15:
13.24	....	13.48	....
13.36	....	14.00	....

H — Indica: Via Hospicio
: — Indica: Até Sto. Amaro

PEDRO II/BRUM

Rua do	Avenida	Hospital
Pilar	**B. Lima**	**Pedro II**
....	....	5.15
....	5.30	5.44
....	5.45	6.02
....	6.00	6.17
6.10	6.16	6.33
6.26	6.32	6.49
6.42	6.48	7.05
6.58	7.04	7.21
7.14	7.20	7.37
7.30	7.36	7.53
7.46	7.52	8.09
8.02	8.08	8.25
8.18	8.24	8.41
8.34	8.40	8.57
8.50	8.56	9.13
9.06	9.12	9.29
9.22	9.28	9.45
9.38	9.44	10.01
9.54	10.00	10.17
10.10	10.16	10.33
10.26	10.32	10.49
10.42	10.48	11.05
10.58	11.04	11.21
11.14	11.20	11.37
11.30	11.36	11.53
11.46	11.52	12.09
12.02	12.08	12.25
12.18	12.24	12.41
12.34	12.40	12.57
12.50	12.56	13.13
13.06	13.12	13.29
13.22	13.28	13.45
13.38	13.44	14.01
13.54	14.00	14.17
14.10	14.16	14.33
14.26	14.32	14.49
14.42	14.48	15.05
14.58	15.04	15.21
15.14	15.20	15.37
15.30	15.36	15.53
15.46	15.52	16.09
16.02	16.08	16.25
16.18	16.24	16.41
16.34	16.40	16.57
16.50	16.56	17.13
17.06	17.12	17.29
17.22	17.28	17.45
17.38	17.44	18.01
17.54	18.00	18.17
18.10	18.16	18.33
18.26	18.32	18.49
18.42	18.48	19.05
18.58	19.04	19.21
19.14	19.20	19.36
19.44	19.50	20.06
19.58	20.04	20.20
20.26	20.31	20.46
20.44	20.50	21.05
....	21.01	21.27
21.25	21.31	21.46
....	22.01	22.16
....	22.31	22.46
....	23.01	23.16
....	23.31	23.46
....	24.00	....

DIRETORIA DE FISCALIZAÇÃO DOS SERVIÇOS PUBLICOS CONTRATADOS

APROVO

Recife, 30 de Julho de 1941

a) Theophilo de Freitas
Eng. Diretor

P. T. & P. Co. Ltd.

Aviso ao público

A partir de terça-feira, 12 do corrente, com autorização da Diretoria de Fiscalização de Serviços Públicos Contratados, entrarão em vigôr os seguintes horários de bondes:

SERVIÇO DE BONDES

BÔA VIAGEM

Rio Branco		Boa Viagem	
4.23	14.57	5.05	15.44
5.03	15.43	5.46	16.30
5.45	16.29	6.38	17.16
6.31	17.15	7.18	18.02
7.17	18.01	8.04	18.48
8.03	18.47	8.50	19.34
8.49	19.33	9.36	20.21
9.35	20.20	10.22	21.06
10.21	21.06	11.08	21.52
11.07	21.54	11.54	22.36
11.53	22.33	12.40	23.27
12.39	23.19	13.26	00.02:
13.25	00.10	14.12	00.51:
14.11	.....	14.58	.....

: — Indica: Até Imperador

BOA VIAGEM / 2.ª CLASSE

Rio Branco		Boa Viagem	
4.27:	13.22	5.06	13.02
5.42	13.43	6.20	14.34
7.00	15.15	7.41	15.56
8.21	16.38	9.01	17.15
9.41	17.55	10.22	18.38:
11.02	.....	11.42	.....

: — Indica: De ou Até Imperador, via Concordia.

TEGIPIÓ

Livramento		Tegipió	
....	13.33x	4.20x	14.20x
....	13.48	4.35	14.35
3.58:	14.03x	4.50x	14.50x
4.13:	14.18	5.05	15.05
4.28:	14.33x	5.20x	15.20x
4.43:	14.48	5.35	15.35
5.03x	15.03	5.50x	15.50
5.18	15.18	6.05	16.05
5.33x	15.33x	6.20x	16.20x
5.48	15.48	6.35	16.35
6.03x	16.03x	6.50x	16.50x
6.18	16.18	7.05	17.05
6.33x	16.33	7.20x	17.20
6.48	16.48	7.35	17.35
7.03x	17.03	7.50x	17.50
7.18	17.18	8.05	18.05
7.33x	17.33x	8.20x	18.20x
7.48	17.48	8.35	18.35
8.03	18.03	8.50	18.50
8.18	18.18	9.05	19.05
8.33x	18.33	9.20x	19.20
8.48	18.48	9.35	19.35
9.03x	19.03	9.50x	19.50
9.18	19.18	10.05	20.07
9.33x	19.33	10.20x	20.24
9.48	19.48	10.35	20.40
10.03x	20.03	10.50x	20.50-
10.18	20.18	11.05	21.02
10.33x	20.33	11.20x	21.19
10.48	20.50	11.35	21.36
11.03x	21.07	11.50x	21.58
11.18	21.24	12.05	22.16
11.33x	21.41	12.20x	22.27-
11.48	21.58	12.35	22.40
12.03x	22.15	12.50x	23.02
12.18	22.32	13.05	23.14
12.33x	22.55	13.20x	23.37
12.48	23.18	23.35	24.00:
13.03	23.41	13.50x	00.23:
13.18	00.14	14.05	00.56:

x — Indica: Reboque 2.ª classe

: — Indica: De ou Até Imperador, via Concordia.

- — Indica: Até Dep. de Giquiá.

VARZEA

Rio Branco		Varzea	
....	14.14	4.05	15.10
....	14.42	4.34	15.38
....	15.10	5.00	16.06
....	15.38	5.26	16.34
5.00	16.06	5.53	17.02
5.27	16.34	6.20	17.30
5.53	17.02	6.47	17.58
6.20	17.30	7.14	18.26
6.47	17.58	7.42	18.54
7.15	18.26	8.10	19.22
7.42	18.54	8.38	19.50
8.10	19.22	9.06	20.18
8.38	19.50	9.34	20.46
9.06	20.18	10.02	21.12
9.34	20.46	10.30	21.38
10.02	21.12	10.58	22.06
10.30	21.38	11.26	22.31
10.58	22.04	11.54	22.56
11.26b	22.30	12.22	23.21
11.54	22.56	12.50	23.46:
12.23	23.21	13.18	00.11:
12.50	23.46	13.46	00.36:
13.18	00.11	14.14	1.01:
13.46	.....	14.42	.....

: — Indica: Até J. Alfredo.

DERBI / CIRCULAR

Rio Branco			
5.32:	9.52	14.17	18.50
5.58	10.14	14.39	19.13
6.32:	10.36	15.02	19.36
6.38	10.58	15.24	19.59
6.59	11.20	15.57	20.22
7.20	11.42	16.09	20.44
7.41	12.04	16.32	21.06
8.02	12.26	16.55	21.27
8.24	12.48	17.18	21.49
8.46	13.10	17.41	22.10
9.08	13.32	18.04	22.31
9.30	13.54	18.27	23.31

: — Indica: Parte de F. Vieira.

AFLITOS / CIRCULAR

Rio Branco			
5.06:	9.51	14.11	18.51
5.47	10.27	15.07	19.47
6.43	11.23	16.03	20.43
7.39	12.19	16.59	21.39
8.35	13.15	17.55	22.33
.....	.....	.....	23.25

: — Parte de F. Vieira.

PONTE D'UCHÔA / CIRCULAR

Rio Branco			
5.24:	9.59	14.39	19.19
6.15	10.55	15.35	20.15
7.11	11.51	16.31	21.11
8.07	12.47	17.27	22.06
9.03	13.43	18.23	22.59
....	.....	.....	23.50

: — Indica: Parte de F. Vieira.

PINA

Rio Branco		Pina	
4.18:	13.24	4.43	13.53
5.02	13.36	5.29	14.05
5.10	13.47	5.39	14.16
5.21	13.59	5.50	14.28
5.33	14.10	6.02	14.39
5.44	14.22	6.13	14.51
5.56	14.33	6.25	15.02
6.07	14.45	6.36	15.14
6.19	14.56	6.48	15.25
6.30	15.08	6.59	15.37
6.42	15.19	7.11	15.48
6.53	15.31	7.22	16.00
7.05	15.42	7.34	16.11
7.16	15.54	7.45	16.23
7.28	16.05	7.57	16.34
7.39	16.17	8.08	16.46
7.51	16.28	8.20	16.57
8.02	16.40	8.31	17.09
8.14	16.51	8.43	17.20
8.25	17.03	8.54	17.31
8.37	17.14	9.06	17.43
8.48	17.26	9.17	17.55
9.00	17.37	9.29	18.06
9.11	17.49	9.40	18.18
9.23	18.00	9.52	18.29
9.34	18.12	10.03	18.41
9.46	18.23	10.15	18.52
9.57	18.35	10.26	19.04
10.09	18.46	10.38	19.13
10.20	18.56	10.49	19.24
10.32	19.12	11.01	19.42
10.43	19.32	11.12	20.01
10.55	19.52	11.24	20.20
11.06	20.10	11.35	20.39
11.18	20.29	11.47	20.58
11.29	20.48	11.58	21.17
11.41	21.07	12.10	21.36
11.52	21.26	12.21	21.55
12.04	21.45	12.33	22.14
12.15	22.04	12.44	22.33
12.27	22.23	12.56	22.52
12.38	22.42	13.07	23.11
12.50	23.00	13.19	23.28
13.01	23.38	13.30	00.06:
13.13	.....	13.42	.....

: — Indica: De ou Até Imperador.

PRADO

Rio Branco		Prado	
....	14.21:	5.50	14.50:
6.14	14.35	6.42	15.04
7.08	14.49:	7.36	15.18:
8.03	15.03	8.32	15.32
8.59	15.17:	9.28	15.46:
....	15.31	9.56	16.00
9.55	15.45:	10.24	16.14:
10.23	15.59	10.52	16.28
10.51	16.27	11.20	16.56
11.19	16.55	11.48	17.24
11.47	17.23	12.16	17.52
11.59:	17.51	12.30:	18.20
12.15	18.19	12.44	18.48
12.29:	18.47	12.58:	19.16
12.43	19.15	13.12	19.44
12.57:	19.43	13.26:	20.12
13.25:	20.11	13.40	.....
13.39	20.39	13.54	21.07
13.11	21.32	14.08	21.59
13.53:	22.24	14.22	22.50
14.07	23.14	14.36	.....

: — Indica: Somente quando ha corridas no Joquei Clube.

IPUTINGA

Rio Branco		Iputinga	
....	14.00	5.31	14.44
....	14.28	5.58	15.12
....	14.56	6.25	15.40
6.07	15.24	6.50	16.08
6.34	15.52	7.17	16.36
7.01	16.20	7.44	17.04
7.29	16.48	8.12	17.32
7.56	17.16	8.40	18.00
8.24	17.44	9.08	18.28
8.52	18.12	9.36	18.56
9.20	18.40	10.04	19.24
9.48	19.08	10.32	19.52
10.16	19.36	11.00	20.20
10.44	20.04	11.28	20.46
11.12	20.32	11.56	21.13
11.40	20.59	12.24	21.39
12.08	21.25	12.52	22.04:
12.36	21.51	13.20	22.29:
13.04	22.17	13.48	22.55:
13.32	.....	14.16	.....

: — Indica: Até J. Alfredo.

TORRE / CIRCULAR

Rio Branco			
4.52:	10.50	15.37	19.27
5.17:	11.04	15.47	19.37
5.23	11.18	15.57	19.47
5.48	11.32	16.07	19.57
6.14	11.46	16.17	20.07
6.40	12.00	16.27	20.17
7.07	12.14	16.37	20.26
7.15:	12.28	16.47	20.35
7.34	12.42	16.57	20.45
7.43:	12.56	17.07	20.54
7.48	13.10	17.17	21.03
8.02	13.24	17.27	21.12
8.16	13.38	17.37	21.22
8.30	13.56	17.47	21.31
8.44	14.06	17.57	21.40
8.58	14.18	18.07	22.05
9.12	14.27	18.17	22.23
9.26	14.37	18.27	22.42
9.40	14.47	18.37	22.59
9.54	14.57	18.47	23.17
10.08	15.07	18.57	23.36
10.22	15.17	19.07	00.09
10.36	15.27	19.17	.....

: — Indica: Parte de J. Alfredo.

DOIS IRMÃOS / 2.ª CLASSE

Rio Branco	Dois Irmãos
....	4.11
4.56	5.41
6.28	7.14
8.03	8.52
9.42	10.32
11.21	12.10
13.00	13.50
14.40	15.30
16.20	17.08
17.50	18.36:

: — Indica: Até F. Vieira.

GIQUIÁ

Rio Branco		Giquiá	
6.30	13.45	7.02	14.17
6.45	14.00	7.17	14.32
7.00	14.15	7.32	14.47
7.15	14.30	7.47	15.02
7.30	14.45	8.02	15.17
7.45	15.00	8.17	15.32
8.00	15.15	8.32	15.47
8.15	15.30	8.47	16.02
8.30	15.45	9.02	16.17
8.45	16.00	9.17	16.32
9.00	16.15	9.32	16.47
9.15	16.30	9.47	17.02
9.30	16.45	10.02	17.17
9.45	17.00	10.17	17.32
10.00	17.15	10.32	17.47
10.15	17.30	10.47	18.02
10.30	17.45	11.02	18.17
10.45	18.00	11.17	18.32
11.00	18.15	11.32	18.47
11.15	18.30	11.47	19.02
11.30	18.45	12.02	19.17
11.45	19.00	12.17	19.32
12.00	19.15	12.32	19.47
12.15	19.30	12.47	20.02
12.30	19.45	13.02	20.17
12.45	20.00	13.17	20.32
13.00	20.15	13.32	20.47
13.15	20.30	13.47	21.02
13.30	.....	14.02	.....

LARGO DA PAZ

Rio Branco		L. da Paz	
5.38	15.23	6.02	15.47
5.53	15.38	6.17	16.02
6.06	15.53	6.32	16.17
6.23	16.08	6.47	16.32
6.38	16.23	7.02	16.47
6.53	16.38	7.17	17.02
7.08	16.53	7.32	17.17
7.23	17.08	7.47	17.32
7.38	17.23	8.02	17.47
7.53	17.38	8.17	18.02
8.08	17.53	8.32	18.17
8.23	18.08	8.47	18.32
8.38	18.23	9.02	18.47
8.53	18.38	9.17	19.02
9.08	18.53	9.32	19.17
9.23	19.08	9.47	19.32
9.38	19.23	10.02	19.47
9.53	19.38	10.17	20.02
10.08	19.53	10.32	20.17
10.23	20.08	10.47	20.32
10.38	20.23	11.02	20.47
10.53	20.38	11.17	21.02
11.08	20.53	11.32	21.17
11.23	21.08	11.47	21.32
11.38	21.23	12.02	21.47
11.53	21.38	12.17	22.01
12.08	21.53	12.32	22.16
12.23	22.08	12.47	22.30
12.38	22.22	13.02	22.44
12.53	22.36	13.17	22.58
13.08	22.50	13.32	23.12
13.23	23.04	13.47	23.26
13.38	23.18	14.02	23.40
13.53	23.32	14.17	23.54:
14.08	23.46	14.32	00.08:
14.23	24.00	14.47	00.22:
14.38	.....	15.02	.....
14.53	.....	15.17	.....
15.08	.....	15.32	.....

: — Indica: De ou Até Imperador.

VARZEA / 2.ª CLASSE

Rio Branco		Varzea	
....	9.35	4.09	10.21
....	10.03	4.35	10.59
....	10.31	5.01	11.27
....	10.59	5.27	11.55
5.01	11.27	5.54	12.23
5.28	11.55	6.21	12.51:
5.54	12.24	6.48	13.19
6.21	12.51	7.15	13.47:
6.48	13.19	7.43	14.15
7.16	14.15	8.11	15.11
7.43	15.11	8.39	16.07
8.11	16.07	9.07	17.03
8.39	17.03	9.35	17.59:
9.07	17.59	10.03	18.55:

: — Indica: Até J. Alfredo.

MADALENA / CIRCULAR

Rio Branco			
4.36:	10.43	15.22	19.22
5.09:	10.57	15.32	19.32
5.10	11.11	15.42	19.42
5.40	11.25	15.52	19.52
6.04	11.39	16.02	20.02
6.38	11.53	16.12	20.12
6.48:	12.07	16.22	20.21
6.59	12.21	16.32	20.31
7.08:	12.35	16.42	20.40
7.14	12.49	16.52	20.49
7.27	13.03	17.02	20.59
7.41	13.17	17.12	21.08
7.55	13.32	17.22	21.17
8.09	13.46	17.32	21.26
8.23	13.48:	17.42	21.35
8.37	13.58	17.52	21.44
8.51	14.14	18.02	21.56
9.05	14.23	18.12	22.14
9.19	14.27:	18.22	22.32
9.33	14.32	18.32	22.50
9.47	14.42	18.42	23.08
10.01	14.52	18.52	23.26
10.15	15.02	19.02	23.44
10.29	15.12	19.12	00.03

: — Parte de J. Alfredo.

ESPINHEIRO

Rio Branco		Espinheiro	
....	15.20	5.30	15.48
....	15.39	5.56	16.07
5.55	15.57	6.21	16.25
6.21	16.16	6.46	16.44
6.47	16.35	7.14	17.03
7.14	16.53	7.41	17.21
7.40	17.12	8.07	17.40
8.07	17.31	8.34	17.59
8.33	17.50	9.00	18.18
9.00	18.09	9.27	18.37
9.26	18.28	9.53	18.56
9.53	18.47	10.20	19.15
10.19	19.05	10.46	19.34
10.46	19.25	11.13	19.55
11.12	19.44	11.39	20.11
11.39	20.05	12.06	20.30
12.05	20.24	12.31	20.55
12.32	20.40	12.59	21.09:
12.57	20.57	13.24	21.24
.....	21.24	13.41	21.51
13.26	21.51	13.50	22.18
13.50	22.18	14.17	22.45
14.08	22.24	14.35	23.11
14.25	23.10	14.53	23.37
14.44	23.36	15.12	00.02:
15.02	00.01	15.30	00.26:

: — Indica: Até F. Vieira.

DOIS IRMÃOS

Rio Branco		Dois Irmãos	
....	13.31	4.10	14.26
....	13.49	4.43	14.45
....	14.07	5.16	15.03
4.59	14.26	5.49	15.22
5.32	14.44	6.22	15.40
....	15.03	6.39	15.59
6.05	15.21	6.55	16.17
....	15.40	7.13	16.36
6.40	15.58	7.31	16.54
....	16.17	7.49	17.13
7.13	16.35	8.07	17.31
7.31	16.54	8.25	17.50
7.49	17.12	8.43	18.08
8.07	17.31	9.01	18.27
8.25	17.49	9.19	18.45
8.43	18.08	9.37	19.03
9.01	18.26	9.55	19.21
9.19	18.45	10.13	19.40
9.37	19.03	10.31	19.58
9.55	19.22	10.49	20.16
10.13	19.40	11.07	20.34
10.31	19.58	11.25	20.52
10.49	20.16	17.43	21.10
11.07	20.52	12.01	21.44
11.25	21.27	12.19	22.18
11.43	22.02	12.37	22.52
12.01	22.36	12.55	23.24
12.19	23.06	13.13	23.56:
12.37	23.40	13.31	23.58:
12.55	00.12	13.49	1.00:
13.13	.....	14.08	.....

: — Indica: Até Graças.

CASA AMARELA — 2.ª Classe

Rio Branco		C. Amarela	
....	10.06	4.31	10.39
....	10.28	4.54	11.02
....	10.51	5.17	11.25
5.06	11.14	5.40	11.48
5.29	11.37	6.03	12.11:
5.52	12.00	6.26	12.34
6.15	12.23	6.49	12.57
6.38	13.09	7.12	13.48
7.01	13.32	7.35	14.06
7.24	14.18	7.58	14.52
7.47	14.41	8.21	15.15
8.10	15.27	8.44	16.01:
8.33	15.50	9.07	16.24
8.56	16.39	9.30	17.33
9.19	18.06	9.53	18.42:
9.42	.....	10.16	.....

: — Indica: Até F. Vieira.

CAMPO GRANDE

Rio Branco		C. Grande	
....	13.42	4.41	14.11
....	14.01	5.00	14.30
....	14.20	5.19	14.49
5.09	14.39	5.56	15.08
5.28	14.58	5.57	15.27
5.47	15.17	6.16	15.46
6.06	15.36	6.35	16.05
6.25	15.55	6.54	16.24
6.44	16.14	7.13	16.43
7.03	16.33	7.32	17.02
7.22	16.52	7.51	17.21
7.41	17.11	8.10	17.40
8.00	17.30	8.29	17.59
8.19	17.49	9.48	18.18
8.38	18.08	9.07	18.37
8.57	18.27	9.26	18.56
9.16	18.46	9.45	19.15
9.35	19.05	10.04	19.34
9.54	19.24	10.23	19.53
10.13	19.43	10.42	20.14
10.32	20.02	11.01	20.31
10.51	20.21	11.20	20.50:
11.10	20.44	11.39	21.11
11.29	21.11	11.58	21.38
11.48	21.38	12.17	22.05
12.07	22.05	12.36	22.32
12.26	22.32	12.55	22.59
12.45	22.59	13.14	23.26
13.04	23.26	13.33	23.53:
13.23	23.53	13.52	00.20:

: — Indica: Até J.º de Barros.

HORARIO DE DOMINGOS E FERIADOS

PEDRO II — BRUM

Rua do Pilar	Avenida B. Lima	Hospital Pedro II
....	....	5.12
....	5.26	5.43
....	5.57	6.14
....	6.29	6.46
6.46	....	7.07
7.07	....	7.28
7.28	....	7.49
7.49	....	8.10
8.10	....	8.31
8.31	....	8.52
8.52	....	9.13
9.13	....	9.34
9.34	....	9.55
9.55	....	10.16
10.16	....	10.37
10.37	....	10.58
10.58	....	11.19
11.19	....	11.40
11.40	....	12.01
12.01	....	12.22
.....	12.19	12.36
12.29	.....	12.50
12.43	.....	13.04
12.57	.....	13.18
13.11	.....	13.32
13.25	.....	13.46
13.39	.....	14.00
13.53	.....	14.14
14.07	.....	14.28
14.21	.....	14.42
14.35	.....	14.56
14.49	.....	15.10
15.03	.....	15.24
15.17	.....	15.38
15.31	.....	15.52
15.45	.....	16.06
15.59	.....	16.20
16.13	.....	16.34
16.27	.....	16.48
16.41	.....	17.02
16.55	.....	17.16
17.09	.....	17.30
17.23	.....	17.44
17.37	.....	17.58
17.51	.....	18.12
18.05	.....	18.26
18.19	.....	18.40
18.33	.....	18.54
18.47	.....	19.08
19.01	.....	19.22
19.29	.....	19.49
20.09	.....	20.09
20.49	.....	21.09
21.29	.....	21.49
22.09	.....	22.29
22.49	.....	23.09
.....	23.28	23.42
.....	23.58	.....

CASA AMARELA

Rio Branco		C. Amarela	
....	13.56	4.30	14.34
4.13	14.06	4.47	14.44
....	14.15	5.04	14.53
....	14.25	5.21	15.03
5.04	14.34	5.39	15.12
5.21	14.44	5.56	15.22
5.38	14.53	6.14	15.31
5.55	15.03	6.32	15.41
6.13	15.12	6.50	15.50
6.31	15.22	7.08	16.00
....	15.31	7.18	16.09
6.49	15.41	7.27	16.19
....	15.50	7.37	16.28
7.08	16.00	7.46	16.38
....	16.09	7.56	16.47
7.27	16.19	8.05	16.57
....	16.28	8.15	17.06
7.46	16.38	8.24	17.16
7.55	16.47	8.33	17.25
8.05	16.57	8.43	17.35
8.14	17.06	8.52	17.44
8.24	17.16	9.02	17.53
8.33	17.25	9.11	18.03
8.43	17.25	9.21	18.13
8.52	17.44	9.30	18.22
9.02	17.53	9.40	18.31
9.11	18.03	9.49	18.41
9.21	18.13	9.59	18.51
9.30	18.22	10.08	19.00
9.40	18.31	10.18	19.08
9.49	18.41	10.27	19.19
9.59	18.51	10.37	19.30
10.08	19.00	10.46	19.38:
10.18	19.09	10.56	19.46
10.27	19.19	11.05	19.57
10.37	19.29	11.15	20.09
10.46	19.38	11.24	20.15:
10.56	19.46	11.34	20.22
11.05	19.57	11.43	20.27
11.15	20.09	11.53	20.44
11.24	20.23	12.02	21.00
11.00x	20.57	11.38	21.41
11.43	20.47	12.21	21.24
11.53	21.00	12.31	21.36
12.02	21.12	12.40	21.48
12.13	21.24	12.50	22.00
12.21	21.36	12.59	22.12:
12.31	21.48	13.09	22.24
12.40	22.00	13.18	22.36:
12.50	22.12	13.28	22.48
12.59	22.24	13.37	23.00:
13.09	22.36	13.47	23.12
13.18	23.00	13.56	23.35
13.28	23.24	14.06	23.58:
13.37	23.47	14.15	00.21:
13.47	00.10	14.25	00.43:

: — Indica: Até F. Vieira.

PEIXINHOS

Rio Branco		Peixinhos	
....	13.51	4.40x	14.29
....	14.10x	4.59	14.48x
....	14.29	5.18x	15.07
....	14.48x	5.37	15.26x
5.18x	15.07	5.56x	15.45
5.37	15.26	6.15	16.04x
5.56x	15.45	6.34x	16.23
6.15	16.04x	6.53	17.42x
6.34x	16.23	7.12x	17.01
6.53	16.42	7.31	17.20x
7.12x	17.01	7.50x	17.39
7.31	17.20	8.09	17.58
7.59	17.39	8.28x	18 17
8.09	17.58x	8.47	18.36x
8.28x	18.07	9.06x	18.55
8.47	18.36	9.25	19.14
9.06x	18.55	9.44x	19.33
9.25	19.14	10.08	19.52
9.44x	19.33	10.22x	20.19
10.03	19.52	10.41	20.30:
10.22x	20.11	11.00x	20.47
10.41	20.30	11.19	21.14
11.00x	20.57	11.38	21.41
11.19	21.24	11.57	22 08
11.38x	21.51	12.16x	22.35
11.57	22.18	12.35	23.02
12.16x	22.45	12.54x	23.29
12.35	23.12	13.13	23.50:
12.54x	23.39	13.32x	00.17
13.13	00.05	13.51	00.43:
13.32x	.....	14.10x	.....

x — Indica: Reboque 2.ª clas.

: — Indica: Até J.º de Barros.

SANTO AMARO / RUA DO LIMA

Rio Branco		Asilo	
....	13.58	5.05	14.19
....	14.12	5.30	14.33
5.24	14.29	5.43	14.47
....	14.40	5.57	15.01
5.49	14.54	6.10	15.15
6.02	15.08	6.23	15.29
6.16	15.22	6.37	15.43
6.30	15.36	6.51	15.57
6.44	15.50	7.05	16.11
6.58	16.04	7.19	16.25
7.12	16.18	7.33	16.39
7.26	16.32	7.47	16.53
7.40	16.46	8.01	17.07
7.54	17.00	8.15	17.21
8.08	17.14	8.29	17.35
8.22	17.28	8.43	17.49
8.36	17.42	8.57	.....
—	—	—	R. Lima
8.50	17.56	9.11	18.13
9.04	18.13H	9.25	18.30H
9.18	18.30	9.39	18.47
9.32	18.47H	9.53	19.04H
9.46	19.04	10.07	19.21
10.00	19.21H	10.21	19.38H
10.14	19.38	10.35	19.55
10.28	19.55H	10.49	20.12H
10.42	20.12	11.03	20.29
10.56	20.29H	11.17	20.46H
11.10	20.46	11.31	21.03
11.24	21.03H	11.45	21.20H
11.38	21.20	11.59	21.37
11.52	21.37H	12.13	21.54H
12.06	21.54	12.27	22.10
12.20	22.10H	12.41	.....
12.34	22.26	12.55	22.42
12.48	22.58	13.09	23.14
13.02	23.30	13.23	23.46
13.16	24.00	13.37	.....
13.30	.....	13.51	.....
13.44	.....	14.05	.....

H — Indica: Itinerario Via-Hospicio.

BEBERIBE

Rio Branco		Beberibe	
....	14.00x	4.09x	14.42x
....	14.12	4.30	14.54
....	14.20	4.54x	15.06
....	14.36x	5.18x	15.18x
4.50x	14.48	5.30x	15.30
....	15.00x	5.42	15.43x
5.12x	15.13	5.54x	15.56
5.24	15.25x	6.06	16.09
5.36	15.38	6.18x	16.22
5.48	15.50	6.30	16.34
6.00x	16.08x	6.42x	16.47x
6.12	16.15	6.54x	17.00
6.24	16.28	7.06	17.18
6.36x	16.41	7.18x	17.26
6.48	16.54	7.30	17.39
7.00x	17.07	7.42x	17.52
7.12	17.20	7.54	18.05
7.24x	17.33x	8.06x	18.12x
7.36x	17.46	8.18x	18.31
7.48	17.59	8.30	18.44
8.00x	18.12	8.42x	18.57
8.12	18.25	8.54	19.10
8.24x	18.38	9.05x	19.23
8.36	18.51	9.18	19.36
8.48x	19.04	9.30x	19.49
9.00x	19.17	9.42x	20.01
9.12	19.30	9.54	20.14
9.24x	19.43	10.06x	20.27
9.36	19.56	10.18	20.40
9.48x	20.09	10.30x	20.53
10.00	20.21	10.42	21.05
10.12x	20.34	10.54x	21.17
10.24x	20.46	11.06x	21.29
10.36	20.59	11.18	21.42
10.48x	21.11	11.30x	21.54
11.00	21.26	11.42	22.06
11.12x	21.36	11.54x	22.18
11.24	21.48	12.06	22.30
11.36x	22.00	12.18x	22.42
11.48x	22.12	12.30x	22.54
12.00	22.24	12.42	23.06
12.12x	22.36	12.54x	23.18:
12.24	22.48	13.06	23.30
12.36x	23.00	13.18x	23.41:
22.48	23.02	13.30	23.53:
13.00	23.24	13.42	00.04:
13.12x	23.36	13.54x	00.16:
13x24	23.48	14.06	00.28:
13.36x	00.06	14.18x	00.47:
13.48	.....	14.30	.....

x — Indica: Reboque 2.ª classe.

: — Indica: Até J.º de Barros.

ENCRUZILHADA / FUNDÃO

Encruzilhada		Fundão	
16.30	18.33	16.51	19.14
16.43	19.06	17.04	19.26
16.56	19.19	17.17	19.39
17.09	19.31	17.30	19.52
17.22	18.44	17.43	20.05
17.35	19.57	17.56	20.17
17.48	20.10	18.09	20.30
18.01	20.23	18.22	20.43
18.14	20.35	18.35	20.56
18.27	20.48	18.48	21.08
18.40	.....	19.01	.....

OLINDA

Rio Branco		Farol	
....	14.11	4.34-	14.51
....	14.24	4.54	15.04
....	14.37	5.32	15.17
5.06	14.50	5.42	15.30
5.30	15.03	6.05	15.43
....	15.16	6.17	15.56
5.54	15.29	6.29	16.09
....	15.42	6.41	16.22
6.18	15.55	6.53	16.35
6.30	16.08	7.06	16.48
6.42	16.21	7.17	17.01
6.54	16.34	7.29	17.14
7.06	16.47	7.43	17.27
7.18	17.00	7.55	17.40
7.30	17.13	8.08	17.53
7.42	17.26	8.21	18.06
7.54	17.39	8.34	18.19
8.07	17.52	8.47	18.32
8.20	18.05	9.00	18.45
8.33	18.18	9.13	18.58
8.46	18.31	9.26	19.11
8.59	18.44	9.39	19.24
9.12	18.57	9.52	19.37
9.25	19.10	10.05	19.50
9.38	19.23	10.18	20.03
9.51	19.36	10.31	20.16
10.04	19.49	10.44	20.29
10.17	20.02	10.57	20.41
10.30	20.15	11.10	20.53
10.43	20.28	11.23	21.06
10.56	20.41	11.36	21.18
11.09	20.54	11.49	21.30
11.22	21.07	12.02	21.42
11.35	21.20	12.15	21.54
11.48	21.32	12.28	22.06
12.01	21.44	12.41	22.18
12.14	21.56	12.54	22.30
12.27	22.08	13.07	22.42
12.40	22.20	13.20	22.54
12.53	22.32-	13.33	23.02-:
13.06	23.44	13.46	23.18
13.19	23.06	13.59	23.42
13.32	23.28	14.12	00.02:
13.45	23.50	14.25	00.23:
13.58	00.12	14.38	00.44:

- — Indica: De ou Até Carmo.

: — Indica: Até Sto. Amaro.

OLINDA / 2.ª CLASSE

Rio Branco		Farol	
....	11.28	4.30	12.08
5.07	12.41	5.43	13.21
6.19	13.59	6.54	14.39
7.31	15.17	8.09	15.57
8.47	16.35	9.27	17.15
10.05	17.53	10.45	18.33:

: — Indica: Até Sto. Amaro.

CAMPO SANTO

Rio Branco		Campo Santo	
5.55	11.02	6.14	11.22
6.33	11.42	6.52	12.02
7.11	14.06	7.30	14.24
7.49	14.42	8.08	15.00
8.27	15.18	8.46	15.36
9.05	15.54	9.24	16.12
9.43	16.30	10.02	16.48
10.22	17.06	10.42	17.24
.....	17.42	.....	18.00

DIRETORIA DE FISCALIZAÇÃO DOS SERVIÇOS PUBLICOS CONTRATADOS

APROVO

Recife, 30 de Julho de 1941.

(a) Teofilo de Freitas
Eng.º Diretor

ACABE COM A SUA GRIPPE
E ATAQUE ESSA TOSSE.
PEITORAL AKLINA, o producto consagrado pela medicina, é a salvação dos pulmões. Protege efficazmente as vias respiratorias, combatendo a grippe, tosse, bronchite, asthma e coqueluche.
NÃO É XAROPE
Adoptado nos Hospitaes da Marinha.
PEITORAL AKLINA
Distr.: Araujo Freitas & Cia., Rio
DOENÇAS DAS SENHORAS? REGULADOR AKLINA

ELA - A Chuva! Cuidado, vamos ficar resfriados.
ELE - Não importa querida. Temos em casa o milagroso
PEITORAL DE ANGICO PELOTENSE
VENDE-SE EM TODAS AS FARMÁCIAS E DROGARIAS!

CASAS — TERRENOS — INDUSTRIAS —
EMPRÊGOS — PROFISSÕES — DIVERSOS

PEQUENOS ANUNCIOS

Os anuncios nesta secção são cobrados ao preço de 500 rs. a linha de tipo 6
TELEFONE DA GERENCIA — 6027

CASAS TERRENOS PROPRIEDADES

ALUGAM-SE — Otimos comodos a casais e moças do comercio, á Rua da Imperatriz, 89 — 2º andar.

ALUGA-SE — Parte de uma sala confortavel, mobiliada, com telephone, por preço baratissimo. Ver e tratar com H. Mattos, Rua Sigismundo Gonçalves — 75 — 1º. andar (Altos do Louvre). Phone 6-8-8-7.

ALUGA-SE a casa n. 605, á rua Quarenta e Oito, no Espinheiro, com otimas acomodações. Toda renovada. A tratar na "Joiaria Salatiel".

ATENÇÃO — Aluga-se, com comida, um bom quarto, a pessoa de respeito. Ver e tratar á rua Barão de São Borja n. 186.

ALUGA-SE a confortavel casa sita á avenida Beira-Mar n. 2182 (Boa Viagem), com duas salas, seis quartos, dois terraços, um de frente e outro atraz, gabinete sanitario completo interno, dois quartos e banheiro externos para empregados e garage. Contrato de um ano. Chaves na mesma até ás 12 horas. Para contratar á Rua do Riachuelo, n. 678 — Fone 2657.

ALUGA-SE — A casa n. 202, á rua José de Holanda, na Torre, com 3 quartos e 2 salas, saneamento, agua e luz. Preço 250$000. Trata-se na mercearia á mesma rua n. 160.

ALUGA-SE um 1.º andar, próprio para escritório. A tratar com Oliveira Filho & Cia., no Pateo do Paraiso, n.º 306.

ALUGA-SE um bom depósito, prestando-se tambem para negócio. A tratar com Oliveira Filho & Cia., no Pateo do Paraiso n.º 306.

ALUGA-SE — Uma explendida casa recentemente construida, á Travessa do Gomes, n. 70, com 3 quartos, uma sala, terraço, garage, lavador externo e quintal. Aluguel: 300$000. Tratar á rua do Bom Jesus, n. 226 — 1º andar — Sala 1. Fone 9309.

ALUGA-SE — Esplendida casa moderna á avenida Visconde de Albuquerque 474 — MADALENA. A tratar na mesma rua, 439.

ALUGA-SE a casa moderna com oitões livres, recentemente pintada, com os seguintes comodos: 2 salas, 4 quartos, cosinha, saleta, 2 gabinetes, sendo 1 completo com aquecedor, garage, lavanderia e 1 quarto externo, sita á rua do Bemfica, n.º 973 (MADALENA). A tratar na mesma n.º 1015.

ALUGA-SE uma confortável casa situada na Rua Dr. Manuel Borba, n.º 314, em Olinda, Praça do Jacaré. Trata-se na Rua Conselheiro Porteia n.º 408 — ESPINHEIRO.

ALUGA-SE uma casa á rua da Amizade, 46 (Capunga), com 3 quartos internos, 2 externos e 2 saneamentos, oitões livres. A tratar na mesma ou com CORREIA, na Rua do Brum, 27 — 1.º andar.

ALUGA-SE a casinha da Baixa Verde, n.º 138, com um quarto e duas salas. Trata-se á rua do Principe n.º 732, das 7 ás 9 e 12, ás 14 horas.

ALUGA-SE OU VENDE-SE — Uma casa confortavel situada á rua José Higino n. 118 — MADALENA. A tratar na mesma.

ALUGA-SE — Uma casa de construção moderna, com 3 salas, 3 quartos internos, um externo, piso de taco, sanitario, oitão livre e quintal regular, situada á Estrada do Arraial 2646. Aluguel 280$000. Tratar, r. Vigario Tenorio 177.

ALUGA-SE a casa n. 92A avenida São Miguel, no bairro Estancia (Areias), com duas salas, 3 quartos, cozinha e banheiro mosaicado e taco de madeira nos quartos agua encanada e luz eletrica e bom quintal. Tratar com LUIZ MENDES, na mesma, de 8 ás 11 horas. Preço mensal: 150$000.

ALUGA-SE — Confortável casa, de construção moderna, á rua Bartolomeu de Gusmão, 217 — MADALENA, com 4 quartos, 3 salas, cosinha com armario-dispensa, 2 gabinetes sanitarios, sendo um completo e com aquecedor á gás, lavanderia e garage. Aluguel: 500$000, com contrato de 1 ano. Trata-se no edificio do Banco Auxiliar, sala 47, com dr. Pimentel.

ALUGA-SE um sotão, com bastante comodos, bem arejado, á rua da Soledade, 13. A tratar á rua do Hospicio, 59.

ALUGA-SE — O segundo andar do predio n. 333, da rua Direita, composto de um grande sotão, bem arejado. Tratar na rua do Rangel, n. 165.

ALUGA-SE — A casa da rua Imperial n. 197 (Proxima á matriz de S. José), com 3 quartos, 2 grandes salas e quintal. A casa referida acha-se aberta diariamente das 15 ás 17 horas, onde os srs. pretendentes poderão tratar da locação; exceptuando-se os domingos e dias santos.

ALUGA-SE — A' rua da Aurora 379, 1º. andar, otima sala de frente com sacadas. Casa de familia de trato.

ALUGA-SE — Otimo quarto de frente, com janelas, em casa de completo socego, a sr. do comercio ou rapaz de bom comportamento, á rua Conde da Boa Vista, 58.

ALUGA-SE — Esplendida casa e vendem-se os finos moveis que a guarnecem. Av. 17 de Agosto 330.

ALUGA-SE — O predio da rua da Baixa Verde, com otimas acomodações, oitão livre, alpendre, 2 saneamentos, quartos internos e externos, quintal grande, prestando-se para boa horta. As chaves se acham junto, no predio n. 174 e trata-se sobre o aluguel na rua Diario de Pernambuco 90, 2º. andar, de 12 ás 16 horas.

ALUGA-SE — Uma casa moderna por 400$000, sita á rua 13 de Maio 212. Trata-se com Carvalho Bezerra & Cia., á travessa da Madre de Deus 122 — Fone 9562.

ALUGAM-SE — Confortaveis quartos em casa de familia, á rua Imperatriz, 58 — 2º a rapazes e casais.

ALUGA-SE — Otima sala de frente, em casa de familia, a uma pessoa de trato. Rua do Principe n. 106.

ALUGA-SE — Casa nova, 62, rua Abelardo, entrada defronte do Nautico, recuada, oitões livres, 2 salas, 3 quartos, banheiro, cópa, cosinha, armarios, 250$000, contrato 1 ano, está se acabando a pintura. Entender-se de 1 ás 3, dias uteis, 465, rua do Progresso.

ATENÇÃO — Compra-se até 20:000$000 uma casa de pedra e cal, saneada e com 3 quartos internos, pelo menos, construida em terreno próprio e situada nos bairros da Bôa Vista, Santo Antonio e São José, ou então na cidade de Olinda. Cartas para a posta-restante deste jornal, endereçadas a MELO. Negócio direto.

ALUGA-SE uma casa no bairro da Estancia, em Areias, com 2 salas, 2 quartos, cosinha e banheiro, água e luz murada e bom quintal. Preço 120$000 mensaes. A tratar com André H. de Mello, na Av. José Rufino, por trás da casa n.º 600, fone 6371, das 7 ás 11.

ATENÇÃO! — Quarto amplo, com varanda e entrada independente, em casa de pequena familia, com refeições de primeira qualidade, para casal sem filhos ou dois cavalheiros de fino trato. Este lindo quarto presta-se bem para estrangeiros. Rua do Hospicio n. 435, 1º. andar.

ALUGA-SE — Boa casa com varios moveis, sita á avenida Rosa e Silva 1739 — AFLITOS. Chaves na mesma. A tratar na rua Larga do Rosario 239 — 1º.

ALUGA-SE — A metade de uma casa terrea a rapaz ou casal sem filhos. Rua dos Coelhos, 212.

ALUGA-SE uma grande garage que comporta vários automoveis e ainda com uma grande área. A tratar com Oliveira Filho & Cia., no Pateo do Paraiso, n.º 306.

ALUGA-SE — Uma esplendida casa, a preço modico, proximo ao ponto terminal, circular do bonde, em Boa Viagem, com seis quartos, duas salas, copa, cosinha, dois saneamentos garage, grande quintal murado com varias arvores frutiferas. Tratar á rua Direita n. 198 — Telefone 6295.

ALUGA-SE — Uma excelente casa á av. Afonso Olindense n. 341 — AMBOLÊ.

ALUGAM-SE — Em casa de familia otimos quartos com janela, a rapazes ou casal sem filho. Praça Joaquim Nabuco n. 81, 2º. and.

ALUGAM-SE — Em pensão familiar otimos apartamentos e quartos com janelas, a casais e moças de bom comportamento. Rua da Aurora 133.

ALUGA-SE — A casa sita á rua Major Codeceira n. 178, com dois quartos, 2 salas, copa, cosinha, etc., situada em centro de terreno, com oitões livres. A tratar á avenida Marquez de Olinda n. 104.

CASA EM BOA VIAGEM — Moderna — Aluga-se até 15 de dezembro. Local preferido pelos banhistas. Rua dos Navegantes 895, frente para o mar, 2 terraços, sala de estar, 4 quartos (um externo), 2 banheiros (um externo), cosinha, ampla garage. Tratar á rua José Bonifacio 707, TORRE. De preferencia ás 7, 12 e 18 horas.

CASA NO DÉRBI — Aluga-se á Praça do Dérbi, 163, uma confortavel casa, com 2 pavimentos, recentemente construida, com ótimo parque, quartos externos para empregados, garage, etc. Chaves á Praça do Dérbi, 163.

CASA MODERNA — Aluga-se a familia de trato durante o praço de doze meses, ótima casa com bôas acomodações, confortável dormitório, recuada, instalação dagua quente, garage e vasto quintal arborisado, localisada nos Aflitos. Tôda mobiliada. Trata-se na sala n.º 6 do prédio n. 193 — Avenida Rio Branco, 1.º andar.

CASAS DE 20 a 30 CONTOS— Pode v. s. comprar uma casa de valor de 20:000$ a 30:000$, com pagamento á vista de 50 % e o restante em prestações modicas mensais. Informações com BEZERRA, Edificio do Banco Auxiliar, sala 41 ou rua da Concordia 148.

CASA NA BOA VISTA — Compra-se uma casa no bairro da Boa Vista, de sessenta a cem contos. Sem intermediario. Tratar com José Ribeiro, á rua Diario de Pernambuco 50 — 1º. andar.

CASAS MODERNAS — Vende-se uma na Capunga, 4 quartos, boas dependencias, em local salubre e preferido pela elite pernambucana. 36 contos. Negocio urgente. Outra no mesmo local, 3 quartos, oitão livre, 28 contos. Vende-se urgente uma casa de comodos, 12 quartos, no centro da cidade. Uma fazenda de café, no interior, servindo para criação de gado e plantações de cereais, na melhor zona de cultura do Estado. 80 contos. Facilita-se o pagamento. Vende-se uma casa por 8 contos, bonde á porta, em bom arrabalde da cidade, terreno bem plantado com mil e tantos pés de bananeiras e outras fruteiras, 59x100 m. fundos. Uma casa em Areias, oitões livres, 4 quartos, 25 contos pelas chaves. Boas casas ' venda, em bons locais da cidade e arrabaldes, de preços modicos. A tratar com Dionisio do Rego á rua Cambôa do Carmo n. 88, 1º. andar. Das 10 ás 12 ou das 17 ás 18 horas.

CASAS EM BOA VIAGEM — Alugam-se duas casas bem confortaveis, uma na avenida Beira-mar, n. 3636, e outra á rua dos Navegantes n. 1395. Ver diariamente das 7 ás 17 horas, procurando as chaves no numero 1401, da rua dos Navegantes. Preço: 8:000$ pela temporada. Tratar com o dr. Dinalia da Silveira, no edificio Sul-America, sala 53 — Fone 6824-28330.

CASA — Aluga-se a casa 184 á rua Marechal Deodoro, com 3 quartos, duas salas, cozinha, etc., recuada, e quintal arborizado. Aluguel: 170$000 mensais, a tratar na DROGARIA CONCEIÇÃO.

CASA EM TIGIPIO' — Por 5:500$000 vende-se a de n. 774, da rua 15 de Novembro, distrito de Afogados, terreno proprio, de pedra e cal, 4 quartos, oitões livres e grande quintal. Para correr somente das 10 ás 11 horas. Tratar á av. Oliveira Lima 1046 (defronte do Quartel da Soledade).

CASA — Aluga-se com 2 quartos, quintal, etc. Rua da Paz 193. A tratar, rua da Praia 96.

CASAS NOVAS — Vendem-se na avenida Flor de Santana ...... 28:000$000; na avenida Santos Dumont a 30 contos, na Madalena a 40 contos. Pode-se facilitar parte a prazos longos com juros modicos. Informações com Bezerra, Ed. do Banco Auxiliar, sala 41.

COMPRAM-SE — Casas na Boa Vista, até 32 contos. Tratar á rua da Penha 65, 1º., com Luiz Oliveira. Negocio sem intermediario.

ESTABELECIMENTOS — Modernos, amplos e otimamente situados na Estrada do Arraial, esquina da rua Pedro Albuquerque, lugar populosissimo e sem concorrentes, junto a grande numero de novas residencias e proximo dos terrenos onde vão ser construidas as 460 casas dos Comerciarios. Alugam-se. Vê no local a qualquer hora. Tratar com Eduardo Simões, avenida Rio Branco, 155.

EM CASA DE FAMILIA — De todo respeito aluga-se um quarto com pensão a casal sem filhos ou duas moças. Exige-se referencia. Rua da Saudade 260.

NO ESPINHEIRO — Vende-se uma belissima casa, recentemente construida e ainda não habitada, com um pavimento superior e todos os requisitos exigidos numa habitação moderna e confortavel. Tem isenção por 8 anos. Trata-se com o corretor geral PAULA LOPES — Av. Rio Branco, 193 — Fone 9320.

OTIMO EMPREGO DE CAPITAL — Vendem-se por 120 contos, 23 casas ás ruas da Aurora, Lima Piedade e Travessa do Gonçalves e Ferreira, rendendo 32:500$000, por ano. Conforme sindicancias feitas nas repartições federais, estaduais e municipais, exceção de 2 casas da rua da Piedade, nenhuma das demais figura em planos ou projetos de desapropriação. Tratar com o dr. Manuel Costa. Estrada do Arraial, n.º 3503.

OTIMA SALA — A' rua Direita, 207, 1º. andar, aluga-se, por preço razoavel, uma magnifica sala, prestando-se bem para escritorio. Trata-se na mesma.

OTIMA COLOCAÇAO — Vende-se muito barato no 1º. trecho da rua da Imperatriz uma otima casa de comodos com 12 quartos quasi todos mobiliados e ocupados por hospedes de fino trato; deixando um bom lucro mensal. Facilita-se o negocio. A tratar com J. Viana, Rua Tobias Barreto 364.

OTIMA CASA NA BOA VISTA — Por 25:000$000, vende-se a de n. 1046, da avenida Oliveira Lima (Soledade), de construção moderna, toda forrada, piso de taco e mosaico dois quartos, etc. A tratar na mesma. Para correr, somente das 12 ás 14 e das 17 ás 20 horas.

PROPRIEDADE — Vende-se uma fazenda de criação situada a 2 e meia horas do Recife. Otimas acomodações para familia. Com o gado ou sem ele Preço: 130 contos de réis. Não se admitem intermediarios. Cartas para FAZENDEIRO, na redação deste jornal.

SALA PARA ESCRITORIO — Aluga-se uma, pequena, com telefone, á rua do Imperador, 235, 1.º andar, preferindo-se advogado. Preço: 100$000 mensais.

SALA — Aluga-se uma ampla e confortável sala de frente com 2 janelas, mobiliada para dormitorio, a um casal de respeito. Nas mesmas condições aluga-se tambem um quarto a casal, a duas moças ou a dois rapazes. Só se aluga com refeições. Vêr e tratar á Rua Barão de São Borja, n.º 186.

TRASPASSA-SE a chave de um ótimo 2.º andar, á rua da Imperatriz, 140.

TERRENO NO ESPINHEIRO — Vende-se ótimo terreno, sito á rua da Hora, esquina da rua Barão de Itamaracá, medindo 11,ms.40 de frente por 37ms. de fundo. A tratar neste jornal, com WALFRIDO.

TERRENOS NO ARRUDA — Vendem-se otimos lotes de terra no Arruda. Preços comodos. Tratar com José Ribeiro, á rua Diario de Pernambuco 50 — 1º. andar.

VENDEM-SE um terreno com 22x77, sito á Rua de S. Paulo, por 8:000$ e um ponto de esquina, á Rua Direita n.º 38, n/ cidade. A tratar na mesma, servindo-se para qualquer ramo de negócio.

VENDE-SE — Ótima casa á avenida Afonso Olindense, 819, no Amboiê, Varzea, com 90 metros de frente, por 120 de fundo. Magnifico emprêgo de capital. Tratar á Estrada do Arraial, 3036.

VENDEM-SE — Varias casas em Casa Amarela, á rua Olimpio Tavares (Alto do Céu). Trata-se á rua da União 72, de 7 ás 11 e de 13 ás 18 horas. Vende-se tambem um terreno na av. José Rufino, 50 por 110.

VENDE-SE — Urgente — Uma importante propriedade, situada perto da capital e em excelente zona. Contém 200 hectares de terra, ótima pastagem e lavoura, bastantes fruteiras, com diversas casas para moradores, moendo para uma usina, moagem á porta. Tem tambem duas casas para residencia, sendo uma recentemente construida. Grande baixa de capim, dividida por dois rios, e com diversas nascentes. Tratar á rua Duque de Caxias, 355 — 1º.

VENDE-SE — Uma casa de alvenaria com uma porta e duas janelas de frente, em terreno proprio, quintal grande, todo murado e arborisado, em Tigipió á margem da linha do bonde, com os seguintes comodos: duas salas, 4 quartos, cópa, cozinha, dispensa, alpendre e aparelho. A tratar á rua Bemfica, n. 921, 1º andar, na MADALENA. Negocio direto, por 18 contos.

VENDE-SE — Na praia da Piedade uma casa de alvenaria, com a cosinha em taipa, com 4 quartos, duas salas e terraços, estribaria para cavalos, quintal muito grande, em terreno proprio, com 16 pés de coqueiros. A tratar á rua Bemfica, n. 921 — 1º andar — na MADALENA. Negocio direto, por 8 contos.

PONTO PARA NEGOCIO

AVENIDA CAXANGÁ, 108 — Vende-se o atelier ou ponto com moradia para qualquer ramo. Aluguel barato.

ATENÇAO! — A pensão Suissa dispõe de um otimo quarto bem mobiliado e com terraço. Rua do Hospicio 697.

BOA OCASIÃO — Vende-se o café, bar e restaurant o conhecido Café da Noite, da rua Estreita do Rosario n. 212. Com 20 anos de negocio, com o mesmo ramo, com um almoço de 100 a 140 pratos diarios. O motivo da venda explica-se ao portador. Livre e desembaraçado de toda e qualquer impecilio.

MERCEARIA — Vende-se uma situada á rua da Concordia n. 854, desta cidade. Antiga. Excelente ponto comercial. A tratar na mesma.

OTIMO NEGOCIO — Ver para crer. Vende-se o Restaurant Paraizo. Pateo do Paraizo 109.

OTIMA OCASIAO — Negocia-se um ponto, com armação, situado á Rua Visconde de Goiana, n.º 121 e alugam-se quartos. A tratar na mesma rua n.º 139.

OPORTUNIDADE UNICA — Vende-se por preço barato, no melhor arrabalde da capital, uma mercearia com grande carvoaria, fazendo muito negocio. Um caldo de cana, com especiarias e jogo de bichos, fazendo bom apurado. O aluguel da casa é muito barato, com grandes comodos para familia. Facilita-se o negocio. A tratar com J. VIANA — Rua Tobias Barreto, n. 364.

PENSAO PROGRESSO — Alugam-se quartos para casal ou rapaz. Rua do Progresso 215.

PENSAO LUSITANA — (Familiar) — Alugam-se quartos mobiliados para solteiros e casais, em predio confortavel, de 3 andares, com agua corrente. Alimentação sadia. Mensalidade de 100$000 a 150$000 Rua Santa Rita n. 73, bairro São José — proximo ao mercado. RECIFE.

PONTO PARA NEGÓCIO — Vende-se um negócio na Bôa Vista, prestando-se o ponto para qualquer ramo. Informações com DIOGENES DE SOUZA LEÃO, Edificio Jornal do Comércio — 4.º andar, sala 8. Fone 6123.

PENSAO VITORIA RÉGIA — Madame Esteves avisa á sua distinta freguesia, que comprou a Pensão acima, ao sr. José Castano (casa de 1.ª ordem), com água corrente em todos os quartos, instalações sanitárias completas, com instalações de banho quente, etc., dispondo autalmente de um quarto para casal com ou sem filhos, mobiliário completo. A' rua Barão de S. Borja, 320 — Fone 2719.

VENDE-SE — Urgente, preço de ocasião, Café e bar e fiteiro de cigarros. O negocio é novo, faz bastante negocio e promete muito mais. O motivo é o dono ter outro negocio. Ver e tratar a qualquer hora. Rua das Calçadas n. 170.

EMPREGOS

AMA — Precisa-se de uma, á av. José Rufino, n.º 207. Paga-se bem.

AMA PARA MENINO — Precisa-se á rua da Gloria 310.

AMA — Precisa-se de uma, para copa e arrumação, que durma em casa dos patrões. Tratar á Rua da Soledade, n.º 35.

AMA PARA MENINO — Precisa-se de uma que apresente referencia e se submeta a exame medico. Rua Fernandes Vieira n. 291.

COSINHEIRA — Precisa-se de uma bôa, de fôrno e fogão, para casa de familia. Paga-se bem. A tratar á Avenida Rui Barbosa, 251.

COZINHEIRA — Precisa-se de uma boa cozinheira, que durma na casa dos patrões, a tratar á rua do Riachuelo n. 785.

COBRADOR — Actualmente empregado em importante companhia e por dispor de tempo sufficiente offerece seus serviços com referencias ao commercio nesse ou em outros mistéres. Cartas para J. F. — Posta Restante deste jornal.

EMPREGADO — Rapaz que deseje ingressar no comércio ou que já tenha alguma prática de escritório, escreva á pena, para T. D. — Posta Restante deste jornal, mencionando idade, estado civil e quais as suas habilitações.

LAVADEIRA — Precisa-se de uma que saiba tambem engomar e seja trabalhadora; para um casal estrangeiro com um filho. Bom ordenado. Tratar A Av. Rosa e Silva, n.º 1655.

MOÇAS — Precisam-se, uma com certa pratica de manicure, e outra para serviços caseiros. Dirigir-se ao "Salão dos Vestidos Americanos" — Rua da Imperatriz, 131 —1º andar.

MOÇA — Procura uma casa ou pensão familiar para trabalhar como copeira. Quem interessar dirija cartas para posta restante deste jornal para M. Q.

OTIMA OPORTUNIDADE — Importante Empresa de Turismo está precisando de dois rapazes respeitaveis, ou senhores habilidosos, para assumirem duas vagas de responsabilidade. E' escusado apresentar-se quem não esteja em condições. Exige-se carta de recomendação. Dirigir-se á Rua Duque de Caxias, 316 — 1º.

PRATICO DE FARMACIA — Oferece seus serviços ás farmacias desta capital. Cartas para PRATICO, na Posta-restante deste DIARIO.

PRECISA-SE — De uma moça, para ser secretária de uma importante Emprêsa Industrial. Exige-se que seja competente, saiba correspondencia, datilografia, tenha conhecimentos de contabilidade e seja trabalhadora. Dá-se preferencias a quem souber estenografia. Otimo ordenado. Escrever detalhadamente duas cartas, do próprio punho e datilografada, juntando fotografia, para SECRETARIA, na Posta-Restante deste DIARIO. Exigem-se referencias.

PRECISA-SE — De uma senhorita preparada em correspondencia, independente de copia e que saiba contabilidade, com alguma pratica de serviço comercial. Informações sobre o assunto serão obtidas á rua Diario de Pernambuco 90 — 1º. Das 13 ás 15 horas. E' indispensavel que saiba datilografia.

500$000 MENSAIS — Importante empresa precisa com urgencia de 10 moças e 10 rapazes de boa aparencia, que conheçam bem a praça e tenham trabalhado na colocação de titulos. Outrossim, precisamos tambem de agentes em todas as cidades do interior. Para informações dirijam-se ao sr. Hilderico Matos, de 11 ás 12 e de 14 ás 16 horas, á rua Sigismundo Gonçalves 75, 1º. andar (Altos do Louvre). Fone 6-8-8-7.

AUTOMOVEIS

AUTOMOVEL — Vende-se uma limousine Chevrolet 34 (Standard) de 4 portas, em otimo estado de conservação. Aceita-se troca. A tratar na rua Cambôa do Carmo, 93.

AUTO FORD 29 — Bons pneus, bom preço, vende. CARROÇA e ARANHA, com arreios, compram-se — Rua da Aurora 1155. Aceita-se

LIMOUSINE FORD, 1935 — Vende-se uma em perfeito estado, á rua Visconde de Suassuna, 704, de 12 ás 15 e de 18 ás 20 horas. Aos domingos durante o dia todo.

POR 4:000$000 — Vende-se um Sedan Chevrolet, duas portas, com pintura e rodagem boa, matriculado, tipo 1935, na rua da Conceição, n.º 4 — Fone: 9327.

VENDE-SE, URGENTE — Uma "limousine" FORD-V-8, tipo 34, por preço barato, com pintura e forro novos, funcionando admiravelmente. A tratar com DOMINGUES, á rua do Livramento, n.º 99, nesta cidade, das 8 ás 12 e das 14 ás 18 horas.

ESCOLAS E CURSOS

ESTUDE — Por correspondencia, em sua casa, Português, Contabilidade, Correspondencia, Direito Pratico Comercial, Datilografia, Taquigrafia, Guarda-livros. Estudo eficiente, comodo e barato. Informações com A. Queiros & Cia. Rua do Imperador, 255 — 1º. Fone 6806. Caixa Postal 526 — RECIFE.

ENGLISH — O homem que fala duas linguas, vale por duas pessoas: acha emprego com facilidade, ganha mais e goza mais a vida. Aprende-se bem o inglês com Mrs. JOHN CAMARA — Rua do Socego n. 91.

PINTURA — CORTE E FLORES — Madame Rodrigues Maranhão, recentemente chegada a esta capital, está á disposição das interessadas, que queiram tomar lições de pintura a oleo e suas fantasias, tais como: pelúcia, alto relêvo, italiana, japonesa, cerâmica, bico de pena, etc., idem aquarela, pirogravura, flores parafinadas e de polvilho, côrte e costura pelo sistema mais prático. Aceita-se encomendas de flores, pintura, pirogravura e encarnações de santos. Tratar das 9 ás 11 e das 13 ás 17 horas, á rua Gervasio Pires, n.º 366.

TEMPO VALE OURO — E a sra. certamente deve aprender a confeccionar os seus proprios chapéus e vestidos. Matricule-se na Escola de Corte e Chapéus de Mme. Cardoso, e poderá gozar dessa oportuna vantagem. Concede hospedagem ás alunas do interior. Atelier de Corte e Alta Costura de Mme. Cardoso, Concordia, 600.

PIANO

PIANO DORNER — Por motivo de ida para o Rio, vende-se um em otimo estado de conservação. Tratar na rua Rosario da Boa Vista n. 112, das 7 ás 13 horas.

PIANO — Vende-se um piano da afamada marca alemã F. L. NEUMANN, de HAMBURGO, cordas cruzadas e cepo de metal, por preço de ocasião. Ver e tratar na rua Barão de Itamaracá 413, Espinheiro.

PIANO — Aluga-se. A tratar á rua da Imperatriz 35, 1º. andar.

DIVERSAS

AGUARDENTE DE CANA ESPECIAL — Só a "CARA PRETA", fina aguardente para finos paladares. Unico engarrafador: SOUZA TAVARES — Praça do Mercado, n.º 135 — RECIFE.

A LIMPEZA DA PELE 10$ — Massagem facial 10$, maquilage 5$, tratamento de cravos, espinhas, panos e rugas por sistemas modernos, mascara vitaminada de beleza, renovadora da cutis. — Instituto de Beleza de Madame Bally — Rua Nova, 346, 1º andar (defronte á Casa Sloper).

A SALVAÇAO DAS CREANÇAS — Está no uso regular do LICOR DE CACAU (Vermifugo de Xavier). A' venda em toda parte.

ASMATICOS — Não vos esqueçais que o Elixir Anti-Asmatico Dr. Constantino Pontual é destinado ao tratamento da Asma e da Bronquite Asmatica. Atenúa os acessos e dá alivio imediato ao doente. Produto Cicero Diniz — RECIFE.

AOS SRS. ADVOGADOS — Copias datilograficas: Executa com presteza e preços modicos o Departamento Tecnico-Cultural e Informativo de Pernambuco — Rua do Imperador n. 258 — 1º. Fone 6806.

ALCOOLATO DE CARICA MELISSA — Produz a boa digestão e cura empachamentos gazes, azia, mau halito, colicas e demais incomodos do estomago e intestinos. Drogaria e Farmacia Americana, de Cicero D. Diniz.

ARMAÇÕES E FITEIROS — Vende-se uma otima armação com balcões e fiteiros, de madeira de lei. Preço de ocasião. Tratar, rua Livramento 25.

AGUA DE COLONIA DE GABY — A melhor dentre as melhores, perfume suave e agradavel. A' venda nas boas casas de perfumarias.

ACOMPANHE as novidades e a leitura sadia, que lhe proporciona A CIGARRA MAGAZINE, a revista numero um do Brasil. Lêr A CIGARRA MAGAZINE, é lêr um esplendida revista.

BICICLETA — Vende-se uma boa, preço minimo 250$000. Tratar, avenida Rosa e Silva 599 — AFLITOS.

BENAL — O maior restaurador dos nervos. E' uma formula do grande neurologista brasileiro prof. A. Austregesilo. A' venda em todas as farmacias.

BENAL — Acalma e assegura o equilibrio do sistema nervoso. A' venda em todas as farmacias e drogarias.

BALCÕES E MADEIRAS — Vende-se um grande lote de balcões, divisões e madeiras de lei, a tratar na Rua Duque de Caxias, 231-235.

BIOCUTIS — Cuide de sua pele, usando BIOCUTIS, loção cientifica que elimina as imperfeições da cutis e contribue para a belêza. A' venda em toda a parte.

BIOCUTIS — Contra cravos, espinhas, sardas, panos e manchas. A' venda na Farmacia São João — Rua Larga do Rosario, 244.

COLICAS no Estomago, Embaraço gastrico, digestões dificeis. Use o Alcoolato de Carica Melissa, produto CICERO DINIZ — Recife.

COGNAC DE ALCATRÃO "XAVIER" — Para tosse, grippe e resfriados. A' venda em todas as farmacias.

COMPRA-SE — Uma sala de jantar e um dormitorio em segunda mão que estejam em perfeito estado. A tratar com José Ferreira. Rua Duque de Caxias 327.

COMPRA-SE — Urgente, uma ou mais maquinas registradoras, bem como maquinas de escrever. Negocio rapido e á vista. Tratar com Serafim Gama, travessa da rua das Flores n. 30.

CORRIMENTOS BLENORRAGICOS — Não se descuide: trate-se em tempo com injeção Anti-blenorragica, evitando suas dolorosas consequencias. No começo da doença muitos se têm curado apenas com um só vidro. Produto CICERO DINIZ — Recife.

CONTRA SARNA E COCEIRAS — E' o remedio ideal para toda a sorte de comichões pelo corpo e pele aspera. Destroe radicalmente o parasita da sarna. Deposito: Drogaria e Farmacia de CICERO D. DINIZ.

COMPRAM-SE máquinas de Point-a-jour e de Costura. Cartas para C. C. Na posta-restante dêste jornal.

CONTRA PIORREA — Todos os que sofrem de Piorrêa, inflamação dos dentes e das gengivas encontram a completa cura no eficaz CONTRA PIORREA. E' o remedio por excelencia. Drogaria e Farmacia de CICERO D. DINIZ.

DORES NAS COSTAS — E' quasi sempre indice de inflamação nos pulmões. Não deixe ir adeante. Tome Xarope de Alho do Mato e Urucu'. Deposito: Drogaria e Farmácia Americana, de Cicero D. Diniz.

EMPACHAMENTOS — Dôres no estomago e enxaquecas cedem logo com o uso do Alcoolato de Carica Melissa. Deposito: Drogaria e Farmacia Americana, de CICERO D. DINIZ.

ESTA' COM TOSSE — Tome o "Cognac de Alcatrão Xavier". Encontra-se em qualquer farmacia.

ESTOMAGO DOENTE E FRACO? — Não pode bem desempenhar as funções? Fortifique-o com o Vinho Genciana, Calumba e Quina Composto. Deposito: Drogaria e Farmacia Americana, de CICERO D. DINIZ.

ESTA' ENFRAQUECIDO E MAGRO? — Use o Elixir de Noz de Kola, maravilhoso estimulante do sistêma muscular. Faz desaparecer em pouco tempo os incomodos procedentes da fraqueza e debilidade. Cura o nervoso e a falta de sono, perda de memoria e cansaço cerebral. Util aos estudantes em vesperas de exame. Deposito: Drogaria e Farmacia Americana, de CICERO DINIZ.

ELIXIR ANTI-ASMATICO — Verdadeiro prodigio na Asma, ainda mesmo ligada a lesões do aparelho circulatorio. Infalivel na bronquite asmatica, aliviando os acessos até á completa cura. Deposito: Drogaria e Farmacia Americana, de CICERO D. DINIZ.

ESMALTE GABY—Faz das unhas lindas joias.

ELIXIR DE NOZ DE KOLA — Um dos melhores recalcificantes do organismo. Radical nos casos de prostração, debilidade cerebral, magreza, sangue fraco e sempre que o organismo precise de rehabilitação de forças. Restitue aos moços e aos velhos a alegria da vida. Use o Elixir de Noz de Kola. Deposito: Farmacia e Drogaria Americana, de CICERO D. DINIZ.

ESTA' ENFRAQUECIDO E MAGRO? — Use o Elixir de Noz de Kola, estimulante do systema muscular, perda de memoria e cansaço cerebral. Util aos estudantes, em vespera de exames. Producto CICERO DINIZ — RECIFE.

FALTA DE APETITE — Nauseas e vomitos depois das refeições, dispepsias atonicas e nervosas. Use o Vinho de Genciana e Calumba Composto. Produto Cicero Diniz — RECIFE.

FAMILIA — Que pretende entregar a casa vende os moveis. Rua Martins Junior 60 — BOA VISTA.

GABY é o esmalte que convém ás suas mãos. Gaby continúa sendo o lider para complemento da elegancia feminina. Experimentar GABY, é usá-lo para sempre. Gaby é um esmalte de superior qualidade. A' venda em todas as bôas casas.

GARRAFOES DE VIDRO — Com capacidade para 25 litros, vende José Florio, á praça da Independencia, 13 — Recife. Preço: 30$000.

GARROTE — Vende-se para reprodução um garrote de raça holandesa. Preço: 500$000. Vêr e tratar á Estrada do Arraial, 2975.

INJEÇÃO ANTI - BLENORRAGICA — Especial na cura das blenorragias e suas dolorosas consequencias. Use sem demora a Injeção Anti - Blenorragica, pois no começo da doença muitas pessoas se teem curado apenas com um unico vidro. Deposito: Drogaria e Farmacia, de Cicero D. Diniz.

IOFOSCAL — O mais forte dos fortificantes. A' venda em todas as boas farmacias.

IODO PARA O SANGUE — Fosforo para o cerebro e calcio para os ossos. Esta a melhor composição do IOFOSCAL, o melhor e o mais poderoso fortificante ate hoje conhecido. A' venda em todas as farmacias e drogarias.

IMPALUDISMO? SEZÕES? — Use o Xarope Anti-sezonatico Confiança. Empregado nas sezões e febres palustres. Milhares de atestados proclamam o seu efeito. Produto Cicero Diniz — RECIFE.

IOFOSCAL — Faz musculos rijos, pulmões fortes e nervos sadios. A' venda em todas as bôas farmacias e drogarias.

INCOMODOS DA BEXIGA E URETRA são, em geral, ocasionados por blenorragias mal curadas ou descuidadas. Não perca tempo: aos primeiros sintomas use logo a eficaz Injeção Anti-Blenorragica, de Cicero D. Diniz. Deposito: Drogaria e Farmacia Americana, de Cicero D. Diniz.

LEITE OFTALMICO — No tratamento da conjuntivite catarral, sapiranga, queda das palpebras, carnosidade, etc. Produto Cicero Diniz — RECIFE.

LEIAM o "O Cruzeiro" — A revista que acompanha o ritmo da vida moderna.

LICOR DE CACAU — Vermifugo creanças. Bom paladar, gostoso e eficaz. A' venda em todas as farmacias.

LOJA DE MIUDEZAS — Com pequeno stock, todo novo — vende-se á Rua Direita, 274. Tratar na mesma, a qualquer hora.

LER A "CIGARRA MAGAZINE" E' estar sempre ao par do que vae pelo mundo.

MODISTA — Confecção de costuras com apurado gosto e fino acabamento. Vestidos de baile e fantasias para o Carnaval. Mme. STELA CAVALCANTI — Rua Clemente Pereira, 66 — DERBI.

MOENDAS E TACHAS — Grandes e pequenas trilhos vigas de seis metros e doze. Eixos de todas as dimensões. Vende-se á rua do Alecrim, 64.

MOLHE-SE como um pinto, mas tome COGNAC DE ALCATRAO XAVIER, um remedio de superior qualidade. Encontra-se á venda em todas as drogarias e farmacias.

MAQUINAS DE ESCREVER USADAS— Vendem-se. Tratar: Travessa da Concordia, 157.

O SEU FIGADO DOE? — Lembre-se de que existe um medicamento poderoso. E' a BOLDEINA formula do dr. Simões Barbosa. Preparada pelo farmaceutico Cicero D. Diniz Deposito: FARMACIA AMERICANA, de Cicero D. Diniz.

OFORENO, é o melhor amigo da mulher. Viva alegre e feliz, não conheça dias tristes, tome OFORENO e viva sempre com o riso nos labios. OFORENO dá alegria de viver. Encontra-se á venda em todas as casas da especialidade.

OLHOS INFLAMMADOS OU LACRIMEJANTES — São curados sem falha com o LEITE OFTALMICO. E' otimo para as diversas afecções da vista. Deposito: Drogaria e Farmacia Americana, de Cicero D. Diniz.

OLEO DE BABOSA GABY — Dá vida aos seus cabêlos, conservando sempre o seu brilho. A' venda nas farmacias e perfumarias.

O GRANDE REGULADOR DAS SENHORAS — "Oforeno"! — "Oforeno"! — "Oforeno"! A' venda em todas as farmacias e drogarias.

O ESMALTE GABY — E' finissimo e suas diversas tonalidades tornam suas mãos um verdadeiro encantamento e sedução.Gaby encontra-se á venda em todas as boas casas do ramo.

O CRUZEIRO, a revista que acompanha o ritmo da vida moderna. O CRUZEIRO, a revista das multidões. Escolher O CRUZEIRO significa otimo gosto e acertada escolha.

O GURI, a revista da gurizada brasileira. Sensações, emoções, misterios, heroismos, tudo emfim, só no O GURI nova fase.

PARREIRAL DE FERRO — Grandes e pequenos, compra-se, como tambem grades, varões, trilhos, bandeiras, portões, canos para aguas, cantoneiras, zincos em folhas, fogões, bacias sanitarias, emfim todo e qualquer objeto de ferro, paga-se os melhores preços, a tratar na rua Frei Caneca n. 35 — Recife — oitão do "Teatro Moderno". (Atende-se chamados em domicilios).

PEQUENO RESFRIADO HOJE... Pode ser, amanhã, grande lesão pulmonar. Use sem perdá de tempo o Xarope de Alho do Mato e Urucu', simples ou creosotado. Produto Cicero Diniz — RECIFE.

PILULAS DE URSI — Para molestias dos rins. A' venda em todas as pharmacias.

PIORREA ALVEOLAR — Cuide de sua boca; previna a queda dos seus dentes e inflamação das gengivas e o mau halito, usando o CONTRA PIORREA, produto de Cicero Diniz — RECIFE.

QUANDO quiser tomar um aperitivo especial, peça "CARA PRETA", um produto fabricado do puro Caldo da Cana, isento de drogas prejudiciais á saúde. Em qualidade, não teme confronto. Unico engarrafador: SOUZA TAVARES — Pateo do Mercado, n.º 135 — RECIFE.

QUER ANNUNCIAR? — Disque o numero 6.0.2.7 e peça a visita de um tecnico de publicidade. Lembre-se: quem não anuncia não vende. O anuncio é a alma de um negocio.

QUER ENGORDAR? — Use o Elixir de Noz de Kola recalcificante do organismo, indicado na debilidade cerebral, magreza e sempre que o organismo precisa de rehabilitação de forças. Restitue aos moços e aos velhos a alegria da vida. Produto Cicero Diniz — RECIFE.

QUER estar ao par do que vai pelo mundo? Leia O CRUZEIRO, a revista que acompanha o ritmo da vida moderna. Um bocado de novidades, noticiarios completos e perfeitos, só no O CRUZEIRO. Custa apenas 1$000. O CRUZEIRO é um semanario.

QUER UM BOM FORTIFICANTE? Quer ter saude- Pulmões fortes, musculos rijos, força, vigor, disposição? Tome sem demora IOFOSCAL. IOFOSCAL significa saude.

RADIO AMADORISMO — Vende-se 2 receptores de ondas curtas, tipo "SKY-BUDDY", de fabricação americana, Hallicrafters Inc., com 6 valvulas, absolutamente novos. Tratar com Walfrido Dias, neste jornal. Preço 1:200$000.

RASPA DE MANDIOCA — Compra-se em larga escala. Tratar com Pinto Alves & Cia. — Rua do Brum 27.

SARDAS, PANOS PRETOS DO ROSTO E DOS BRAÇOS, ESPINHAS E CRAVOS — Use o Creme CICERO DINIZ. A' venda nas farmacias e armarinhos de miudezas.

SIFILIS E IMPUREZA DO SANGUE — Curam-se com o Elixir Depurativo do Dr. Simões Barbosa, empregado com exito na cura do reumatismo agudo e cronico, articular e muscular. Feridas, boubas, cancros venereos e de todas as doenças provenientes de impureza do sangue. E' preparado com Elixir de Garus e Pepsina, podendo ser usado pelas pessoas que tenham o estomago delicado. Deposito: Drogaria e Farmacia Americana, da Cicero D. Diniz.

SOFRE DE COLICA HEPATICA? - Certamente o seu figado está engorgitando. Trata-o urgentemente, pois amanhã pode ser tarde. Tome sem demora o BOLDEINA, formula do dr. Simões Barbosa. Deposito: Drogaria e Farmacia Americana, de Cicero D. Diniz.

SIFILIS E IMPUREZA DO SANGUE — Use o Elixir Depurativo (Simonol) indicado com exito no tratamento do reumatismo, ulceras, boubas, corrimento dos ouvidos e todas as doenças provenientes da impureza do sangue, fosforo, calcio e vanadio, elementos indispensaveis para manter o corpo em perfeita forma.

SEMENTES PARA HORTAS — Sementes de hortaliças, legumes e flores. Vendem-se á rua do Rangel, n.º 80.

SUAS MAOS ficarão perfeitas si a senhora usar o fino esmalte GABY.

SENHORAS E SENHORITAS — Despertem a alegria de viver, fazendo uso do OFORENO, o regulador ideal das senhoras. A' venda em toda parte do Brasil.

SARNAS E COMICHÕES — Usem imediatamente o Contra Sarnas e Coceiras - Empregado sempre com resultado nas sarnas e erupções parasitarias. Produto Cicero Diniz - RECIFE.

TOSSE? — Não se descuide! Tome imediatamente o Xarope de Alho do Mato e Urucu' simples ou creosotado: usado ha mais de setenta anos com prodigiosos resultados nas tosses, ronquidões e catarros nos pulmões. Produto Cicero Diniz - RECIFE.

TYPOS VELHOS — Compra-se qualquer quantidade. Tratar no Escriptorio do DIARIO DE PERNAMBUCO, com Valfrido Dias.

TORNE — Sedutora a atitude de suas mãos usando o esmalte Gaby.

VENDA diretamente na Fábrica — Latão, Zinco, Cobre e Aluminio velho — a METALURGICA PERNAMBUCANA paga pelo melhor preço — Rua do Muniz, 230.

VENDE-SE, a tratar na rua Bom Jesus, n.º 276, 1.º andar — Cia. Americana de Seguros: 1 grande armação de ferro para cimento armado, cofre forte ou jaula, 3 caramanchões de ferro, 6 grades de ferro baixas com pequenos portões. Telefone 9-3-0-9.

VENDE-SE — Um grupo para tinturaria, composto de 1 caldeira, 1 calandra, 2 platinos e 1 ombreira. Vêr e tratar á rua do Hospicio, 59, das 12 ás 13 1|2 e das 17 ás 19 1|2.

VIVER alegre, contente e feliz só com as Pilulas de URSI. Encontra-se á venda em todas as drogarias e farmacias.

VENDE-SE — Uma maquina de point-á-jour e uma de costura SINGER, tipo moderno. Vende-se tambem uma maquina SINGER de bobina por 400$000. Concordia, 600.

XAROPE ANTI-SEZONATICO — (Confiança) — Absolutamente seguro na cura das sezões e febres palustres. Milhares de atestados proclamam o seu efeito. Deposito: Drogaria e Farmacia Americana de Cicero D. Diniz.

(Conclue na 15.ª pagina)

Informações Maritimas

NAVIOS A CHEGAR — NAVIOS A SAIR

LLOYD BRASILEIRO

Linha Nacional

Tupiara, no pôrto.
Pedro I, do sul, a 10.
Afonso Pena, do norte, a 12.
Curitiba, do sul, a 12.
Rod. Alves, do norte, a 15.
Raul Soares, do sul, a 17.
Inconfidente, do sul, a 18.
Pará, do norte, a 16.
Inconfidente, do norte, a 19.
Pirineus, do norte, a 19.
Imediato João Silva, da America, a 25.

Tupiara, para o sul, a 10.
Pedro I, para o norte, a 10.
Afonso Pena, para o sul, a 12.
Curitiba, para o norte, a 12.
Rod. Alves, para o sul, a 15.
Raul Soares, p/o norte, a 17.
Inconfidente, p/o norte, a 18.
Pará, para o sul, a 16.
Inconfidente, para o sul, a 20.
Pirineus, para o sul, a 19.
Imediato João Silva, para o sul, a 26.

Linha Americana

Taubaté, da Africa, a 11.
Cantuaria, da America, a 20.
Cairú, do sul, a 20.

Taubaté, p/a America, a 12.
Cantuaria, para o sul, a 20.
Cairú, para a America, a 21.

Linha Européia

Santarem, da Europa, a 13.
Cuiabá, da Europa, a 15.

Santarem, para o sul, a 14.
Cuiabá, para o sul, a 15.

COMPANHIA COSTEIRA

Itaquera, do norte, a 11.
Itapura, do norte, a 14.
Itapagé, do sul, a 14.
Itaimbé, do norte, a 21.
Itapagé, do norte, a 28.

Itaquera, para o norte, a 9.
Itapura, para o norte, a 9.
Itapura, para o sul, a 11.
Itapagé, para o norte, a 14.
Itaimbé, para o sul, a 21.
Itapagé, para o sul, a 28.

LLOYD NACIONAL

Arataia, do sul, a 20.

Arataia, para o norte, a 20.

CIA. CARBONIFERA RIO GRANDENSE

Herval, do sul, a 10.
Butiá, do norte, a 11.
Tambaú, do norte, a 18.

Herval, para o norte, a 11.
Butiá, para o sul, a 13.
Tambaú, para o sul, a 20.

S/A IMPORTADORA Y EXPORTADORA DE LA PATAGONIA

José Menendez, de Buenos Aires, em Setembro.

José Menendez, para o sul, em Setembro.

Informações Aéreas

"PANAIR DO BRASIL"

CHEGADAS

Aos domingos, do sul.
Ás segundas, do sul.
Ás terças, do norte.
Ás quartas, do sul.
Ás quintas, do norte.
Aos sabados, do sul.

SAIDAS

Aos domingos, para o sul.
Ás segundas, para o norte.
Ás terças, para o sul.
Ás quartas, para o sul.
Ás quintas, para o norte.
Ás sextas, para o sul.

"PAN AMERICAN AIRWAYS"

Aos domingos, do norte.
Ás sextas, do sul.

Ás segunda, para o sul.
Aos sabados, para o norte.

"SERVIÇOS AEREOS CONDOR"

Ás quartas, do norte.
Ás sextas, do sul.

Ás quintas, para o sul.
Aos sabados, para o norte.

"LATI"

Ás segundas, do sul.
Ás quintas, da Europa.

Ás segundas, para a Europa.
Ás sextas, para o sul.

SERVIÇO DE PASSAGEIROS

Próximas saídas do Rio de Janeiro dos grandes e luxuosos paquetes da Frota da "Boa Vizinhança"

Para NOVA YORK com escalas em TRINDADE:

"ARGENTINA" em .. .. 13 de agosto
"BRASIL" em .. .. 27 de agosto
"URUGUAI" em .. .. 10 de setembro

Para SANTOS, MONDEVIDÉU e BUENOS AIRES

"BRASIL" em .. .. 14 de agosto
"URUGUAI" em .. .. 28 de agosto
"ARGENTINA" m .. .. 11 de setembro

A Companhia fica reservado o direito de faser seus navios rumarem via Caraibas e/ ou portos do litoral norte da América do Sul, para receber combustiveis e/ ou cargas

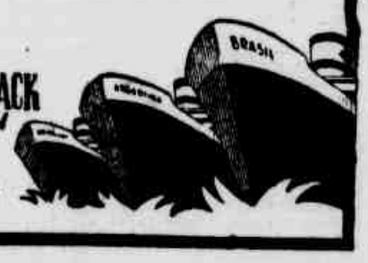

MOORE-McCORMACK Navegação S.A.

Agentes:
PINTO ALVES & Cia
R. do Brum 37

OPORTUNIDADE UNICA

Vende-se um Posto de Lubrificação e venda de gasolina de grande movimento, garantindo-se um lucro mensal superior a 4:000$000. O motivo da venda é motivado pela impossibilidade do proprietario poder administra-lo em vista de outros negocios. Cartas para Caixa Postal 40 — Recife.

THE GREAT WESTERN OF BRAZIL RAILWAY COMPANY LIMITED

EDITAL

Pelo presente edital, fica o Sr. Domingos Francisco Freire, Serralheiro de 4.ª classe, registrado na Caixa de Pensões sob n.º L.3561, intimado a comparecer ao serviço e assumir as suas funções até o dia 9 de setembro de 1941, sob pena de ser submetido a inquérito administrativo pela falta grave de abandono de emprego.

A ADMINISTRAÇAO.

LLOYD NACIONAL S. A:

Avenida Alfredo Lisbôa N.º 19 — Fones: Seção de fretes n.º 9397 — Informações n.º 3214

VAPORES PARA O SUL

ARARIBA' — Esperado dos portos do norte no dia 13 quarta-feira, sairá no mesmo dia para:
Maceió, Baia, Rio, Santos, Rio Grande, Pelotas e Porto Alegre.

ARATIMBO' — Esperado de CABEDÉLO no dia 14 quinta-feira, sairá no mesmo dia para:
Maceió, Baia, Rio, Santos, Rio Grande, Pelotas e Porto Alegre.

VAPORES PARA O NORTE

ARATIMBO' — Esperado dos portos do sul no dia 12 terça-feira, sairá no mesmo dia para: CABEDÉLO.

ARATAIA — Esperado dos portos do sul no dia 21, quinta-feira, sairá no mesmo dia para:
Cabedélo, Natal, Areia Branca, Fortaleza, São Luiz e Belem

Agente: — ULISSES CORRÊA

SOCIEDAD ANONIMA

Importadora Y Exportadora De La Patagonia
BUENOS-AIRES

Serviço mensal regular de Buenos-Aires a Pernambuco e vice-versa

O PAQUETE ARGENTINO

"JOSE' MENENDEZ"

Sairá na primeira quinzena de setembro para os portos de BAIA, RIO DE JANEIRO, SANTOS, MONTEVIDÉU e BUENOS AIRES, para onde recebe passageiros de 1.ª, 2.ª e 3.ª classes.

Aceita-se carga para os portos de Montevidéo e Buenos-Aires assim como para todos os portos da Argentina, Chile Perú e Equador com cuidadoso transbordo em Buenos-Aires.

INFORMAÇÕES SOBRE PASSAGENS E FRETES COM OS AGENTES:

D. BRUSELL & Cia. Ltda.
(Filial em Recife)
Av. Rio Branco 193 — 1.º and. — Sala 3
Edificio Meridional — Telefone 9 2 8 2

PROXIMAS SAÍDAS PARA O SUL:
"JOSE' MENENDEZ" — 1.º de Setembro de 1941

CARBONIFERA

CIA. CARBONIFERA RIO GRANDENSE

PARA O SUL
BUTIA'
Amanhecerá no dia 11, sairá no dia 13, para:
Rio, Santos, Rio Grande, Pelotas e Porto Alegre.

PARA O NORTE
HERVAL
Amanhecerá no dia 10 de Agosto, sairá no dia 11, para:
Cabedelo Natal Areia Branca Fortaleza e Parnaiba (via Tutóia).

Agentes: AGENCIA NACIONAL DE NAVEGAÇAO, LTDA.
Rua do Observatorio n.º 55
RECIFE — PERNAMBUCO

MALA REAL INGLESA

ROYAL MAIL LINES LTD.

Para informações dirija-se ao agente
M. NAUGHTON RUMBO
RUA DO BOM JESUS, 226
Telefone — 9112

COMPANHIA NACIONAL DE NAVEGACAO COSTEIRA

VAPORES PARA O SUL:

ITAQUERA — Esperado de CABEDÉLO no dia 11 segunda-feira, sairá no mesmo dia para:
Maceió, Baia, Vitória, Rio, Santos, Paranaguá, Antonina, Florionopolis, Imbituba, Rio Grande, Pelotas e Porto Alegre.
Recebemos cargas para: Aracajú, Ilhéus, São Francisco e Itajaí com cuidadosa baldeação em RIO DE JANEIRO.

ITAPURA — Esperado de CABEDÉLO no dia 14 quinta-feira, sairá no mesmo dia para:
Maceió, Baia, Vitória, Rio, Santos, Paranaguá, Antonina, Florionopolis, Imbituba, Rio Grande, Pelotas e Porto Alegre.
Recebemos cargas para: Aracajú, Ilhéus, São Francisco e Itajaí com cuidadosa baldeação em RIO DE JANEIRO.

ITATINGA — Esperado de CABEDÉLO no dia 21 quinta-feira, sairá no mesmo dia para:
Maceió, Baia, Vitória, Rio, Santos, Paranaguá, Antonina, Florionopolis, Imbituba, Rio Grande, Pelotas e Porto Alegre.
Recebemos cargas para: Aracajú, Ilhéus, São Francisco e Itajaí com cuidadosa baldeação em RIO DE JANEIRO.

ITAIMBE' — Esperado dos portos do norte no dia 21 quinta-feira, sairá no mesmo dia para:
Maceió Baia, Vitória Rio Santos, Rio Grande, Pelotas e Porto Alegre.
Recebemos cargas para: Aracajú, Ilheus, São Francisco e Itajaí com cuidadosa baldeação em RIO DE JANEIRO.

ITAPAGE' — Esperado dos portos do norte no dia 28 quinta-feira, sairá no mesmo dia para:
Maceió Baia, Vitória, Rio, Santos, Rio Grande, Pelotas e Porto Alegre.
Recebemos cargas para: Aracajú, Ilheus, São Francisco e Itajaí com cuidadosa baldeação em RIO DE JANEIRO.

VAPORES PARA O NORTE

ITAPURA — Esperado dos portos do sul, no dia 9 sabado, sairá no mesmo dia para: CABEDÉLO.

ITAPAGE' — Esperado dos portos do sul no dia 14 quinta-feira, sairá no mesmo dia para:
Natal, Areia Branca, Fortaleza, São Luiz e Belem.
Recebemos cargas para: Santarem, Obidos, Parintins, Itacoatiara e Manaus com cuidadosa baldeação em BELEM.

ITATINGA — Esperado dos portos do sul no dia 18 segunda-feira, sairá no mesmo dia para: CABEDÉLO.

ITAPE' — Esperado dos portos do sul no dia 21 quinta-feira, sairá no mesmo dia para:
Areia Branca, Fortaleza, São Luiz e Belem.
Recebemos cargas para: Santarém, Obidos, Parintins, Itacoatiara e Manaus com cuidadosa baldeação em BELEM.

Informações com o Agente — ULISSES DE F. CORREA
Avenida Alfredo Lisbôa — Edificio COSTEIRA

HOJE

Matinée às 14 e 40
Soirée 19 e 21 horas

PARQUE

A Universal apresenta:

A CASA DAS 7 TORRES

com MARGARET LINDSAY

(Imp. até 10 anos)

HOJE

Matinée às 14 e 40
Soirée 19 e 21 horas

MODERNO

NOITES ARGENTINAS

com os IRMÃOS RITZ
e as IRMÃS ANDREWS

AMANHÃ

PARQUE

Grandiosa realisação de
RAUL ROULIEN
para a D.F.B.1
Um filme exibido simultaneamente em 4 cinemas no Rio de Janeiro!

DÉA
SELVA

DARCY CAZARRE'
ROSINA PAGÃ
e CELSO GUIMARÃES

Amanhã

MODERNO

CESAR ROMERO
na figura de um "gangster" gran-fino, em
ALTO, MORENO E SIMPATICO

20th. CENTURY-FOX

QUINTA-FEIRA

MODERNO

com HENRY FONDA

Vinhas da ira

Extraido de uma celebre novela de JOHN STEINBECK

AVES SEM NINHO

ELDORADO

HOJE em matinée e SOIRÉE a magnifica Comedia com Joe E. Brown (BOCA LARGA):

O GLADIADOR

A MAIOR DEMONSTRAÇAO DE FORÇA PELO HEROE DE TODOS OS ESPORTES — Boca Larga!
Iniciam — Cinedia Jornal atualidade — Fox movietone. Desfile de modas lindo Short colorido e desenho animado.
Terça — 4.ª feira — JEAN GABIN e Michele MORGAN no super-filme: RECIFE DE CORAL

IDEAL

HOJE em matinée DESCULPEM NOSSA OUSADIA e os 3 Patetas em LEGIONARIOS DE OCASIAO, desenho e nacional
Soirée hoje e amanhã com DOROTHY LAMOUR — TYRONE POWER em:

JOHNNY APOLLO

— Proibido para menores até 14 anos —

TORRE

HOJE em Matinée ERROS DA JUVENTUDE e Carmen Miranda em LARANJA DA CHINA.
A matinée será iniciada ás 14 e 10 devido a grande metragem do programa — Soirée hoje e amanhã VIVIANE ROMANCE em:

ESCRAVA BRANCA

Preço de ingressos para a soirée 1$600 — Crianças e Geral

ENCRUZILHADA E S. JOSÉ

HOJE E AMANHA
(Simultaneamente)

CAD. 1$600 — CRIANÇAS $800

Um espetaculo maior e mais belo que a grande valsa! Mais encantador e mais sedutor que todos os maiores triumfos musicais até hoje apresentados! A mais perfeita opereta cinematografica!

BALALAIKA

"BALALAIKA"
S. JOSE' — 17 Horas
CENTRAL — AFOGADOS — 17 e 40 (o seu cinema)
ENCRUZILHADA — 18 e 15 — No S. JOSE' — haverá 3 sessões.
IMPORTANTE — Para maior comodidade publica não funcionará HOJE a 2.ª classe no CENTRAL (o seu cinema de Afogados).

com:
Nelson Eddy
e
Ilona Massey
— x —
Super produção da Metro Goldwyn

CENTRAL

AFOGADOS (o seu cinema)
HOJE até 3.ª feira

CENTRAL

AFOGADOS (o seu cinema)
Hoje em matinée — Bonita Granville em "NANCY A REPORTER" e a 4.ª serie de BESOURO VERDE
(Proibido até 10 anos)

S. JOSÉ

HOJE na matinée James Craig em ZANZIBAR e a 4.ª serie de BESOURO VERDE
(Proibido até 10 anos)

ENCRUZILHADA

HOJE em matinée — Richard Arlen em FURIA DAS SELVAS e a 5.ª serie de BESOURO VERDE
(Proibido até 10 anos)

MAQUINAS DE ESCREVER

Está suja a sua maquina Quebrou-se?
Telefone para o N.º 2030 ou mande suas ordens para ALDEM L. BARRETO — Rua Trabalho Garantido Velha, 321.

MAES — Para as crianças fracas, anêmicas e depauperadas?
Só "VINHO CREOSOTADO" "SILVEIRA"

DIVORCIO

Absoluto e novo casamento Com amplas garantias e seriedade. Não se cobra adeantado. Tambem assuntos judiciais e administrativos. Consultas e informações gratis e dentro da maior discreção.
Escrever para CALLE LAVALLE, 1282 — PISO 1, sala 15 — BUENOS AYRES.

JAIME COSTA

e sua grande Companhia Brasileira de Comedias no
TEATRO SANTA IZABEL
HOJE VESPERAL CHIC A'S 3 HORAS
e a NOITE ás 20,30 em Ponto

NOSSA GENTE É ASSIM...

3 atos de Melo Nobrega
Formidavel desempenho de toda a Companhia!

AMANHA — A's 20,30 em Ponto — Um grande sucesso da Companhia — 280 representações consecutivas no Rio:

PENSÃO DE DONA ESTELA

3 atos de Gastão Barroso

QUINTA-FEIRA — 1.º Vesperal a preços reduzidos ás 3 horas

BEXIGA, RINS, PROSTATA
URETRITA, DIATHESE URICA
E ARTHRITISMO
UROFORMINA
DE GIFFONI
ANTISEPTICO DESINFECTANTE E DIURETICO

PEQUENOS ANNUNCIOS

(Conclusão da 14.ª pagina)

XAROPE DE ALHO DO MATO E URUÇO — Maravilhoso na cura das tosses resfriamentos dores de garganta e pulmões, gripes e constipações rebeldes. A' venda na DROGARIA E FARMACIA AMERICANA, de Cicero D. Dinis.

XAROPE DE MULUNGU BROMURETADO — E' um grande calmante dos nervos. Combate o mau humor e a excitação nervosa Deposito: Drogaria e Farmacia Americana de Cicero D. Dinis.

XAROPE DE MULUNGU BROMURETADO — Acalma os doentes agitados combate as insonnias e mau humor e as excitações nervosas. Não deprime. Produto Cicero Dinis - RECIFE

88 — Eis o numero da MOVELARIA JUPITER, na Cambôa do Carmo, moveis de estilo em imbuia. Vendas a longo prazo. Fone: 4-7-8-0.

Tendes FERIDAS ESPINHAS MANCHAS ECZEMAS, RHEUMATISMO — Usae — ELIXIR de NOGUEIRA

Leiam O CRUZEIRO

DIARIO DE PERNAMBUCO

PERNAMBUCO — BRASIL — RECIFE — DOMINGO, 10 DE AGOSTO DE 1941

LEIAM A CIGARRA MAGAZINE

OS EE.UU. ARMARÃO 200.000 SOLDADOS POLONESES

O Japão não se afastará

Hostís á politica das democracias

A imprensa japonesa continúa atacando os EE. UU. e a Inglaterra

CHUNG KING

TOKIO, 9 (Por Robert Bellaire, correspondente da **United Press**) — Embora os circulos oficiais guardem silencio acerca da advertencia, feita pelos Estados Unidos e pela Inglaterra, para o caso em que o Japão venha a empreender qualquer ação contra a Tailandia, os jornais continuam hostilisando o que denominam a politica anglo-americana, para isolar o imperio niponico.

O [illegible] Kokumin, orgão [illegible] exercito, declara que as insinuações dos ministerios do Exterior dos Estados Unidos e da Grã Bretanha, segundo as quais o Japão estaria ameaçando a Tailandia, "constituem assunto muito serio para que se deixe passar por alto."

Em seguida, o mesmo jornal concita o governo "a romper o silencio e a torpedear a falsidade da propaganda anglo-norte-americana."

O jornal do exercito continua insistindo em que o silencio, prolongado demasiadamente, creará a impressão de que os Estados Unidos e a Grã Bretanha estão dizendo a verdade, o que originaria uma influencia perturbadora na Asia Oriental, quando, em realidade, são esses dois paizes que constituem uma ameaça para a Tailandia.

Por outro lado, o jornal **Shimbum** publica, com destaque, um despacho do seu correspondente em São Francisco da California, segundo o qual, no dia 4 de agosto, zarparam 6 navios-tanques americanos para a Australia, onde a armada dos Estados Unidos está armazenando reservas de combustivel, como uma parte do plano de isolar o Japão.

Acrescenta-se que os referidos navios-tanques reuniram-se com outros barcos mercantes muito carregados de material belico, dirigindo-se, todos eles, para Rangoon, donde partirão para a Australia.

Um outro jornal, o **Yomuri**, destaca, num despacho procedente de Shanghai e transmitido pela agencia **Domei**, que o couraçado britanico **Warsplte** apareceu, deliberadamente, diante da costa da Tailandia, para intimidar o paiz, embora o mesmo navio estivesse de viagem para os Estados Unidos, onde seria submetido a reparos.

Finalmente, o jornal **Assahi** publica uma informação do seu correspondente em Londres, afirmando que a politica da Grã Bretanha, em face do Japão, foi não deixar que irrompesse a guerra no Extremo Oriente, até a primavera, como meio de prolongar o conflito europeu.

A Inglaterra, entretanto, segundo a opinião do correspondente do **Assahi**, após o conflito germano-russo, modificou, radicalmente, essa politica, de tal modo que, agora, não vacila em entrar em guerra com o Japão, desde o momento em que este ponha em pratica a sua politica de expansionismo em direção ao sul.

O correspondente atribue essa mudança á confiança que têm os inglêses de que vencerão a Alemanha.

Acrescenta que, embora a disposição britanica seja a de se opor ao Japão, os acontecimentos do Extremo Oriente continuam dependendo dos Estados Unidos, porque o governo de Tokio deve vigiar atentamente os movimentos de Washington.

LUTA DE JAPONESES COM COMUNISTAS CHINESES

SHANGHAI, 9 (U. P.) — A agencia **Domei** noticia que, segundo se informa de Ianam, os japonêses travaram luta com os comunistas chinêses na provincia de Shantung, no mez de julho proximo passado, tendo participado desse encontro 52.800 comunistas chinêses.

ATENTADO NO EDIFICIO DO "DAILY NEWS"

Uma bomba provocou grande incendio

SHANGHAI, 9 (U. P.) — No edificio de 5 andares, em que estava instalado o diario central da China — o Daily News, orgão

(Conclue na 2.ª pagina)

Declara o chanceler Toyoda que o seu país está pronto para reagir

Insistem os meios niponicos em afirmar que a Thailandia está diretamente ameaçada pela Inglaterra e os Estados Unidos

REPATRIAÇÃO DOS JAPONESES

NOVA YORK, 9 (R.) — Comentando as medidas adotadas pelo governo americano contra o Japão, o **New York Times** escreve:

"Realizando movimentos agressivos, o Japão ameaçou a segurança das Filipinas, Singapura, Indias Holandêsas e mesmo o porto russo de Vladivostock.

Naturalmente, as potencias assim atacadas tomarão medidas de auto-proteção.

Si o Japão não ficou satisfeito com as sanções aplicadas, tem que fazer retirar suas forças dos pontos onde se encontram, ameaçando a segurança dos outros paizes, não têm intenção hostil para com o Japão."

O JAPAO NAO SE AFASTARA'

TOKIO, 9 (R.) — Falando aos correspondentes das agencias italianas e alemãs, o almirante Toioda, ministro dos Negocios Estrangeiros, após afirmar que o governo niponico não ficará indiferente a qualquer nova medida que ameace sua propria segurança e a da Asia Oriental, acrescentou:

"Nenhum cerco já levado a efeito ou em elaboração, poderia afastar o Japão da estrada que vem trilhando."

REPATRIAÇAO DE JAPONESES

TOKIO, 9 (R.) — Noticia-se que tiveram inicio, aqui e em Washington, negociações preliminares para a repatriação de suditos japonêses residentes nos Estados Unidos.

Segundo se calcula, somente poderão ser repatriados dez mil dos 300.000 japonêses que residem na America do Norte e nos territorios **yankees**.

Caso as negociações logrem exito, vapores niponicos irão aos portos estadunidenses para transportar os repatriados, enquanto vapores dos Estados Unidos virão ao Japão para conduzir ao seu paiz os cidadãos norte-americanos.

BASE AEREA PERMANENTE EM SAIGON

SAIGON, 9 (R.) — Sabe-se que do terços das forças niponicas de ocupação já chegaram a esta cidade, sendo esperado o restante dentro de uma semana.

Os japonêses estão estabelecendo uma base aerea eficiente e permanente em Saigon.

O paquete **Marechal Joffre** partiu ontem para Manilha, conduzindo 55 americanos evacuados, na sua maioria missionarios.

A FRANÇA RECONHECERA' O GOVERNO DE PEQUIN

TOKIO, 9 (R.) — Anuncia-se que a França reconhecerá, em breve, o governo chinês de Pequin, que, como se sabe, é favoravel ao Japão.

IREMOS A' LUTA

BANGKOK, 9 (R.) — "Iremos á luta, se necessario fôr, para mantermos a mais retrita neutralidade", declara o comunicado do governo da Tailandia.

A ADVERTENCIA DE EDEN AO JAPAO

LONDRES, 9 (U. P.) — Um porta-voz do governo declarou: "A Grã Bretanha considera que o Japão não pode interpretar erroneamente a advertencia do sr. Eden, acerca da Tailandia."

AMEAÇAM A INDEPENDENCIA DA TAILANDIA

TOKIO, 9 (U. P.) — Os circulos governamentais conservam-se silenciosos diante das advertencias dos srs. Cordell Hull, secretario de Estado norte americano, e Anthony Eden, ministro das Relações Exteriores da Grã Bretanha, contra a ação do Japão em relação á Tailandia.

(Conclue na 2.ª pagina)

Instalar-se-ão no Oriente Proximo

LONDRES, 9 (R.) — A agencia telegrafica norueguêsa PAT noticia:

"O jornal "Aftonbladet", editado em Stockholmo, informa que o exercito polonês de 200.000 homens, em vias de formação no Oriente, não combaterá na frente germano-russa, mas ficará localizado no Oriente Proximo, na fronteira da Turquia e do Iran, afim de constituir uma reserva, no caso de novas complicações politicas naquela região."

O jornal sueco acentua que o delegado do presidente Roosevelt, sr. Hopkins, declarou ao general Anders, comandante do exercito polonês, que todo armamento e equipamento serão fornecidos aos soldados polonêses, pela America do Norte, de acordo com o plano de auxilio ás democracias.

Aviões yankees para a Russia

A Inglaterra abre mão dos caças que tinham sido fabricados para a sua aviação — Contra-ataques de lado a lado a 60 milhas de Smolensk

CONQUISTA DE MORSTEN

WASHINGTON, 9 (U. P.) — Sabe-se, nos circulos governamentais, que já estão viajando para a Russia aviões de fabricação norte-americana.

PARA INTERROMPER O TRANSITO NO CANAL

BERLIM, 9 (Do correspondente da **United Press**, Alex Dreir) — Segundo os circulos militares locais, a atividade na frente oriental continúa no setor do sul, onde os alemães procuram formar um cerco entre o Dniester e o Mar Negro.

Esse cerco seria maior do que o organizado ao redor de Smolensk.

Um porta-voz militar recusou-se a comentar a situação ao sul, limitando-se a dizer que as operações continuam favoraveis aos germanicos. Esse funcionario não fez nenhuma referencia á suposta nova ofensiva central. Contudo, outros circulos militares dizem: "As operações nos demais setores nos são favoraveis; em toda a parte, avançamos. Naturalmente, em alguns lugares, encontramos resistencia que, todavia, não é de molde a impedir o nosso avanço".

Os meios militares germanicos dizem que colunas alemãs repeliram os russos ao norte de Estonia, desde Leningrado, e chegaram ao golfo da Finlandia, cortando as comunicações terrestres dos russos que combatem na Estonia.

As principais informações oficiais referem-se á campanha submarina na área do Atlantico e á ofensiva contra Suez. A aviação e os submarinos do Reich teriam afundado, á semana passada, navios mercantes ingleses num total de 340.000 toneladas de deslocamento, ao passo que, no mês de julho, afunderam . . . . 406.000 toneladas.

Os submarinos do Reich, segundo informação oficial, afundaram de 140.000 toneladas em ataques a comboios, á semana passada.

Bombardeadores de grande autonomia de vôo desfecharam, desde 17 de maio, 40 ataques contra o Canal de Suez, compreendendo-se Porto Said e Suez, incluindo mais 13 ataques a Alexandria.

O motivo desses ataques, segundo os circulos oficiais, é fechar o Canal durante dias e, ás vezes, durante semanas inteiras.

PRISIONEIROS E MATERIAL BELICO

BERLIM, 9 (U. P.) — O Alto Comando anuncia que, a 100 quilometros a leste de Smolensk, foram aprisionados mais de 38.000 russos e foram apresados 250 carros de assalto, 359 canhões e outros apetrechos bellcos.

ANIQUILADOS

BERLIM, 9 (U. P.) — Um comunicado especial do Alto Comando informa que foram aniquilados os sovieticos que se encontravam cercados a 100 quilometros a sudeste de Smolensk.

COMUNICADO DA EMISSORA SOVIETICA

MOSCOU, 9 (U. P.) — A emissora desta capital irradiou ontem, informações referentes ao curso das operações militares, dizendo:

"As tropas russas combateram o inimigo nas direções de Smolensk, Kexholm, Byelastaserkov e no front estoniano".

REVOLTA NA SIBERIA

HELSINKI, 9 (R.) — A emissora desta cidade informa que estalou uma revolta na Siberia. O levante estaria sendo dirigido por um emigrante russo, que regressou do exterior. A noticia adianta que os rebeldes dispõem de grande quantidade de armas e munições.

NAO FOI ASSINADO O TRATADO

LONDRES, 9 (R.) — A estação de radio de Moscou comunicou que não têm fundamento as noticias veiculadas no exterior, a respeito de um suposto tratado russo-britanico, no qual teriam sido reconhecidas as reclamações sovieticas sobre a fiscalização dos Dardanelos e do Bosforo.

CONTRA-ATAQUES DE LADO A LADO

STOCKHOLMO, 9 (R.) — Informações de fonte alemã declaram que as tropas nazis atingiram Jelnja, localidade situada a 60 milhas ao sul de Smolensk, tendo sido obtidos exitos entre o lago Peipus e o porto de Talin.

Outras fontes anunciam que os finlandeses chegaram a Schjanansuu, ao norte de Uhtua.

Na região de Zhitomir, na Ukrania, os combates prosseguem violentos, com contra-ataques de lado a lado.

FILM DOS COMBATES DE SMOLENSK

BERNA, 9 (R.) — O comentarista alemão Hans Fritsch, falando ,ontem, na emissora desta capital ,afirmou que muito breve, será exibido um **film** mostrando a entrada das tropas nazis em Smolensk.

AVANÇO CONTRA ODESSA

LONDRES 9 (R.) — Os circulos autorizados desta capital acolhem com muita reserva as alegações de que os alemães conseguiram grandes feitos na frente meridional da Russia.

Não há duvida, no entanto, que os alemães continuam fazendo progresso naquela parte do **front**.

Admite-se tambem que os germanicos se encontram a umas 70 milhas de Nokolaiv, em seu avanço contra Odessa.

CONQUISTA DE MORSTEN

BERLIM, 9 (U. P.) — O Estado Maior anuncia que os alemães conquistaram a cidade de Morsten, importante entroncamento ferroviario da Ukrania.

NO "FRONT" FINLANDES

STOCKHOLMO, 9 (U. P.) — A partir de hoje, durante toda a semana, ficarão suspensos os serviços de trens noturnos nas linhas norueguesas de Bergan, Dovre, Rauman e Serland. Acredita-se que a medida está relacionada com os movimentos de gran de escala dos alemães, rumo ao norte ,para intensificar as atividades no front finlandês.

AFUNDADO UM BARCO SOVIETICO

BERLIM, 9 (U .P.) — Informa a agencia DNB que bombardeiros alemães afundaram, ontem, no Baltico, um barco sovietico de avançada.

(Conclue na 2.ª pagina)

Partiu para os EE. Unidos o sr. Duft Cooper, membro do gabinete britanico

Até a noite de ontem, permanece o maior sigilo em torno do provavel encontro entre Roosevelt e o sr. Churchill — Nem confirmação nem desmentido

PARTICIPAÇÃO TOTAL AMERICANA

LISBOA, 9 (R.) — O sr. Duff Cooper, membro do gabinete de guerra britanico, como ministro sem pasta e encarregado dos negocios do Extremo Oriente, partiu para os Estados Unidos, no **Clipper** americano.

PARA INSPECIONAL OS ESTABELECIMENTOS MILITARES

WASHINGTON, 9 (R.) — Os membros da sub-comissão de assuntos militares da Camara dos Deputados, acompanhados pelo presidente da mesma, sr. Samuel King, partiram, a bordo de um transporte do exercito, em viagem de inspeção aos estabelecimentos militares dos Estados Unidos, em Porto Rico, Georgetown e na zona do Canal.

O EMBAIXADOR RUSSO CONFERENCIOU COM CORDELL HULL

WASHINGTON, 9 (R.) — O embaixador da URSS aqui, sr. Ousmansky, e o general Golokoff conferenciaram ontem, com o sr. Cordell Hull. Este, porem, não quiz fazer nenhuma revelação em torno dos assuntos da conferencia.

NOTICIAS DE BORDO DO "POTOMAC"

WASHINGTON, 9 (R.) — Mensagem de bordo do hiate **Potomac** informa que o presidente Roosevelt, que se encontra naquele barco, está realizando a viagem sem novidade.

O informe acrescenta:

"A maior parte do dia de hoje foi empregada, pelo chefe do governo americano, no estudo de papeis oficiais.

O tempo continua bom.

O **Potomac** e o "cutter" **Calipso**, que o acompanha, aproximaram-se da costa afim de se reabastecerem.

MAIS 45 NAVIOS PARA A INGLATERRA

WASHINGTON, 9 (R.) — A Comissão Maritima aprovou a concorrencia publica para construção de 45 navios de carga, com uma helice, deslocamento de 2.800 toneladas, e no valor de 950.000 dolares, cada um, afim de serem enviados á Grã Bretanha, de acordo com a lei de auxilio.

PROPRIEDADES E CIDADAOS NORTE AMERICANOS NO REICH

ZURICH, 9 (R.) — O radio de Berlim informa que o governo alemão publicou um decreto, ordenando que todas as propriedades, em territorio do Reich, pertencentes aos Estados Unidos, possessões, cidadãos americanos ou residentes permanentemente nos Estados Unidos, devem ser notificadas ao ministerio das Finanças.

"LUTA PELA LIBERDADE AMERICANA"

LONDRES, 9 (U. P.) — O jornalista americano Herbert Agar, representante do comité de "Luta pela Liberdade Americana", ora em visita á Grã Bretanha, disse num discurso pronunciado nesta capital, que os norte americanos inimigos da entrada dos EE. UU. na guerra são "um aborrecimento".

Frizou que os Estados Unidos estão trabalhando bastante, mas que "não teremos feito o que devemos fazer enquanto não puzermos as duas mãos na obra, em vez de estarmos usando apenas a esquerda, no que concerne á produção."

Concluindo, referiu-se ao atual programa de produção estadunidense.

PERMANECEM AS SUPOSIÇOES EM TORNO DO ENCONTRO ROOSEVELT-CHURCHILL

WASHINGTON, 9 (U. P.) — Até o presente momento se ignora se Roosevelt e Churchill tiveram algum encontro a bordo do **Potomac**.

De bordo do **yacht** se recebeu comunicação de que a viagem prossegue normal, com bom tempo.

Anuncia-se que o presidente passou o dia de ontem a trabalhar em assuntos oficiais.

Os circulos politicos julgam significativo o fato de não se mandar desmentido categorico de bordo do **Potomac**, a respeito do provavel encontro.

O Departamento de Estado recusou-se a comentar a partida do sr. Sumner Welles. Ignora-se tambem o paradeiro do general Marshall, chefe do Estado Maior do Exercito, e do general Arnold, chefe do Estado maior da Aviação. A ausencia desses militares faz supor que talvez tenham ido participar da entrevista cuja realização se presume. Por outro lado, o ultimo comunicado sobre a viagem não declara se o presidente Roosevelt se encontra a bordo do **Potomac**, o que leva a pensar que talvez se tivesse transportado para bordo de um navio de guerra, afim de realizar a entrevista.

PELA EXTINÇAO DAS CONCESSÕES DO IMPOSTO DE RENDA

WASHINGTON, 9 (U. P.) — O secretario do Tesouro, sr. Morgenthau, apresentou uma declaração á Comissão de Assuntos Financeiros do Senado, solicitando "consideravel redução" de isenções do imposto de renda.

(Conclue na 2.ª pagina)

Turquia - campo de luta

Espera-se que este mês a guerra se alastrará ao territorio turco e do Iran

Não está o govêrno do Iran preparado para resistir com êxito a uma ação militar britanica ou sovietica — Nova fáse da luta

O CHEFE DA GESTAPO

ANKARA, 9 (U. P.) — Muitas pessoas relacionadas nas esferas diplomaticas desta cidade estão convencidas de que a batalha diplomatica anglo-germanica, em relação á Turquia e ao Iran, terá seu ponto culminante nos fins deste mez, quando estes dois paizes serão transformados em campo de batalha.

Os mesmos circulos dizem que a Grã Bretanha está concentrando efetivos militares ao norte do Iran, donde poderia estabelecer contacto com os russos e ficar em condições de cooperar na destruição das jazidas de petroleo de Batun, no caso de ruir a resistencia sovietica.

Os propagandistas alemães procuram provocar a oposição turca aos planos britanicos contra o Iran, insinuando com insistencia, que as regiões de Batun, Baku, Georgia e Arzebaidan poderiam ser concedidas aos turcos, uma vez que fosse derrotada a Russia e a Inglaterra obrigada a formar a paz.

Os circulos autorizados confirmaram que um avião postal alemão desceu em Stambul, no dia 5 deste mez, procedente de Berlim, conduzindo um alto funcionario do serviço secreto germanico, seu secretario e outra personalidade de relevo.

Ambos tinham Teheran como destino.

Não é desprezada a hipotese de que esse alto funcionario seja o proprio Himmler, chefe da Gestapo.

A situação do Iran reveste-se de interesse, com o avanço germanico pela Ucrania e a possibilidade dos alemães chegarem ao Caucaso e á fronteira do Iran, que, com razão, se supõe ser o objetivo dos alemães na campanha meridional da Russia. Daí, a razão por que o pequeno Iran assume novo interesse aos olhos dos beligerantes.

O IRAN NAO PODERA' RESISTIR COM EXITO

NOVA YORK, 9 (R.) — O correspondente do **New York Times** em Ankara comunicou que o governo alemão enviou dois dos seus mais altos funcionarios para o Iran, via Turquia.

Esses funcionarios estão a caminho de Teheran, depois do encontro que tiveram com o embaixador alemão na Turquia.

Acredita-se que o objetivo da viagem é iniciar a contra-pressão ás sugestões feitas pela Grã Bretanha, ao governo do Iran, para que sejam expulsos todos os alemães que se encontram em territorio iraniano.

O Iran continua a enviar reforços para as fronteiras norte e meridional, embora, na opinião dos circulos militares, o paiz não esteja em condições de resistencia com exito a uma ação militar britanica ou sovietica.

MORTES EM SUEZ

CAIRO, 9 (R.) — Um comunicado do ministerio do Interior informa que os aviões germanicos atacaram a area de Suez, ontem, á noite, causando 18 vitimas das quais 11 morreram.

Registraram-se tambem ligeiros danos materiais.

PROCEDENTES DE ALEXANDRIA E SUEZ

CAIRO, 9 (R.) — Inumeras pessoas evacuadas de Alexandria e da zona do canal de Suez, passaram ontem, por esta cidade, em trens especiais, viajando com destino ao Alto Egito.

Confirma-se a rebelião na Yugo-Slavia

Os servios serão incorporados ao exercito do Oriente Proximo

GUERRILHAS

JERUSALEM, 9 (R.) — As noticias de uma rebelião contra as forças de ocupação, na Yugo-Slavia, são confirmadas em muitos circulos autorizados yugoslavos desta cidade.

As autoridades alemãs declaram que a resistencia violenta, por parte dos yugo-slavos, aumenta gradativamente.

Enquanto os dirigentes nazis mantêm seu poder, nas grandes cidades, muitos guerrilheiros do país conservam em suas mãos os lugarejos dos distritos montanhosos, causando pesadas baixas ás tropas alemãs e aniquilando as reservas de munições e provisões de boca.

Em Montenegro, Sandwatt e Herzogovita há, nada menos, de 50 mil guerrilheiros.

As interrupções do trafego nas estradas de ferro aumentam sempre.

Em algumas regiões, as colheitas foram destruidas totalmente.

Entre Nish e Sofia voou pelos ares um tunel da estrada de ferro.

Foram fuziladas, em Belgrado, 216 pessôas. A situação ainda se agravou mais com a proclamação da lei marcial. Em Vojvodina, 90 servios, acusados de destruirem provisões, foram executados.

LOCALIDADES EM PODER DOS GUERRILHEIROS

JERUSALEM, 9 (R.) — Noticias recebidas dos circulos yugoslavos autorizados afirmam que a resistencia dos yugo-islavos é cada vez mais intensa.

A situação é tal que as autoridades de ocupação somente conseguem dominar as grandes cidades, ao passo que as pequenas localidades estão em mãos dos guerrilheiros.

COLABORAÇAO DOS POLONESES NOS ATAQUES AEREOS A' ALEMANHA

STOCKHOLMO, 9 (U. P.) — As atividades de guerrilhas na Polonia estão aumentando de intensidade, segundo as informações dignas de credito que têm chegado a esta capital.

Os transportes militares germanicos são, constantemente, embaraçados por grupos de franco-atiradores e varios trens carregados de munições, a caminho da frente oriental, têm sido dinamitados ou descarrilados, não obstante a ameaça de pena de morte para os autores de tais atentados.

Afirmam, na mesma fonte, que grupos de soldados alemães têm sido vitimas de ataques.

Sabe-se que tambem numerosos jornais clandestinos mantêm o povo polonês informado sobre essas atividades.

A prova de que os alemães estão sentindo grande escassez de alimentos é demonstrada pelo fato das proibições de desorganização das fazendas coletivistas, que ali fundaram os russos, ao sul da Polonia.

O numero de prisioneiros de guerra poloneses na Russia atinge a 250.000, inclusive 20.000 oficiais. A colaboração dos poloneses na ofensiva da RAF, contra a Alemanha, inclue a participação nos ultimos bombardeios contra os distritos do Ruhr. Os poloneses nessas operações não perderam um só aparelho.

DEVERAO SER INCORPORADOS AO EXERCITO

BEYRUTH, 9 (R.) — Todos os yugo-slavos, de 18 a 40 anos de idade, residentes na Siria e no Libano, foram convidados a apresentarem-se ao consulado yugoslavo desta capital, afim de serem incorporados ao exercito do seu país, no Oriente Proximo, de acôrdo com as leis em vigor.

CADEIAS DO BARBARISMO

WASHINGTON, 9 (R.) — "Os EE. UU. pretendem, quando fôr dominada a maré do barbarismo, empregar toda sua força economia para aliviar milhões de pessoas empobrecidas pela guerra", declarou o sr. Adolf Berle Junior, secretario de Estado assistente, num discurso pronunciado durante a recepção oferecida pela grã-duquesa de Luxemburgo.

Afirmou que não havia duvida de que as nações conquistadas da Europa aguardam apenas uma oportunidade para partir as cadeias do barbarismo temporario e restabelecer a lei e a civilização.

Os pequenos paizes viverão em liberdade, na familia das nações, governados pela lei e respeitando tanto o direito do forte como o do fraco.

Uma das condições essenciais para se atingir esse objetivo, concluiu o sr. Berle Junior, deve ser um acordo por meio do qual todos os paizes possam participar da vida economica do mundo e todas as raças tenham o direito de viver em condições de igualdade e respeito proprio.

SOBRE A CARGA MAXIMA

WASHINGTON, 9 (U. P.) — O presidente Roosevelt após ter consultado previamente os governos da Argentina, Brasil, Chile, Mexico, Panamá, Peru' e Uruguai, assinou um decreto pelo qual ficam temporariamente sem efeito as disposições vigentes sobre a carga maxima que podem transportar os navios norte-americanos.

Esta medida tem por fim permitir que os navios transportem maiores quantidades de carga, afim de diminuir a falta de porões nas linhas que servem ao comercio inter-americano, particularmente nos navios petroleiros.

A convenção sobre carga maxima, firmada em Londres, em 5 de julho de 1930, limitara a carga dos navios comuns a 90 % do que, normalmente, poderiam carregar sem perigo.

As potencias do eixo, disse o sr. Cordell Hull, não foram consultadas, antes de se tomar esta medida, apesar de terem assinado a convenção.

Espionagem e traição

ANKARA, 9 (U. P.) — Constituiu-se nesta capital um tribunal especial para julgar as pessoas acusadas de espionagem e traição.

Informa-se que o governo decidiu aplicar com o maior rigor as disposições do estado de sitio nesta cidade, em Stambul, na Tracia e na zona dos Dardanelos. Instituiram-se as penas mais severas.

Condenados por crime de sabotage

NOVA YORK, 9 (U. P.) — Tripulantes de dois navios italianos foram julgados nesta cidade.

Foram condenados a penas que variam de um ano e um dia e três anos de prisão, por crime de sabotage.

SEGUNDA SECÇÃO

DIARIO DE PERNAMBUCO

4 PAGINAS

RECIFE — PERNAMBUCO — BRASIL | N. 186 — ANO 116 | DOMINGO, 10 DE AGOSTO DE 1941

Sintese da poetica de GARCIA LORCA

Eurynlo CANNABRAVA

(Copyright dos "D. A.")

— II —

Não existe nenhuma incompatibilidade entre a poesia e as condições da vida. Constitue um preconceito absurdo atribuir ao poeta verdadeiro a intenção permanente de fugir á realidade, e de contruir nas nuvens um castelo inacessivel ao ruido e ao tumulto da existencia quotidiana. Não ha nada mais oposto ao espirito da poesia do que o nefelibatismo, a abstração irresponsavel á fuga aos conflitos e ás contrações da vida real. O desinteresse pela condição humana sempre foi uma atitude hostil ao estado de espirito em que o milagre da poesia surge como uma dádiva estranha e perigosa. O poeta não deve ser um tipo abstranha e perigosa. O poeta não deve ser um tipo abstrato, alheio ás coisas circundantes, um perpetuo inadaptado com o sentimento da revolta e da propria superioridade. Essa imagem parece-me falsa, pois corresponde a uma deformação romantica, muito comum numa época em que eram raras as manifestações do verdadeira poesia.

Pelo contrario, o poeta se mostra capaz de discernir a realidade onde os outros apenas vêm cores empastadas ou linhas confusas. Ele mostra-se dotado de um sexto sentido que o faz penetrar em planos e camadas que se confundem, para os outros, com a desordem das coisas apenas entrevistas através da neblina quasi impenetravel. Além disso a sua linguagem contem formas e simbolos obscuros que podem constituir, entretanto, antecipações arrojadas de verdades futuras. A obscuridade da poesia é muitas vezes o germe de uma luminosidade que ainda está por vir e que, apenas, se insinua nas metáforas imprecisas de uma nebulosa mensagem. O hermetismo poético revela, certas vezes, um temperamento superior, uma riqueza subjetiva que se multiplica em facetas e expressões irredutiveis ás formulas vulgares. O gosto pela sutileza, a arte de condensar em poucas palavras um mundo de impressões vivas e puras, a aptidão rara de atingir a essencia das coisas e dos seres podem revestir-se exteriormente de uma nevoa densa aos olhos dos superficiais e dos pontos perseverantes.

Daí a facilidade encantadora com que esses espiritos, incapazes de se deterem perante a verdadeira grandeza atribuem a poesia pura intuitos inconfessaveis e quase obcenos, reconhecendo no artista as peores tendencias para o charlatanismo e a exploração dos ingenuos. Existe, em tais individuos, uma especie de leviandade dogmatica na condenação sumária cujo tom solene frequentemente entibia as covações menos decididas Para eles, ao poeta cabe uma função burocratica, de acôrdo com a lição platonica que justificava a arte apenas para entoar hinos em louvor dos deuses e elogios em homenagem aos grandes homens. Segundo Platão, o poeta era uma especie de contraventos incorrigivel das leis sábias da Republica, um amoralistas nefasto que despertava nas massas predisposições malsãs para o cultivo dos vicios sentimentais e das atitudes contrárias á boa razão O poeta seria o inimigo da tradição, um revolucionário capaz de subverter a ordem moral e de abalar os fundamentos das instituições politicas. A sua expulsão da Republica era a garantia da tranquilidade de conciência dos cidadãos honestos e dos defensores do regime.

E' curioso que desde então, o poeta se tenha esforçado para tornar as suas palavras inofensivas para nivelar-se com os sábios, os prudentes e os conservadores, procurando reprimir em si mesmo os surtos de violência espontanea que poderiam revelar o contacto com o misterio, a aptidão de penetrar as formas eternas e de traduzir o ininteligivel. Esse esforço para reservar-se um pequeno dominio, a impressão a todos de que se satisfaz com pouco e de que o seu reino não é desse mundo, pois prefere privar com as estrelas e erigir castelos nas nuvens constitue o mais terrivel estigma da conciência poética de todos os tempos. Houve, sem duvida, uma tentativa para rehabilitar a poesia da acusação tradicional de que o cultivo das musas amolecia o animo, despertava as imagens do sofrimento e da morte, fazia a realidade aborrecida e monotona. A poesia não deveria mais ser considerada como uma evasão ás contingencias do real e do quotidiano, como uma espécie de superação lirica das fronteiras da existencia humana. Era necessário domestica-la, tornando-a obediente á razão.

Havia, portanto, temas vedados á poesia, cujos valores teriam que se submeter aos imperativos da ética e da religião. Ao poeta não caberia nunca o privilegio de revelar as verdades eternas, mas sim de entoar hinos ao espirito capaz de apreender-lhes a essência imutavel. A poesia nada criava por si mesma, não exercendo nenhuma função ontológica, desligada inteiramente das raizes e dos fundamentos do ser. A afirmação de que a linguagem poética é capaz de "fundar" o proprio ser de sucitar as condições inherentes á gênese e ao surto da existência seria considerada um paradoxo insuportavel ou uma rematada sandice.

A advertencia platônica de que a filosofia sempre se mostrou indisposta para com a poesia demonstra apenas que os poetas eram considerados estranhos ou nocivos ao curso do pensamento metafisico. A desordem, o absurdo, a fantasia desregrada da inspiração poetica eram considerados o oposto da meditação racional e do raciocinio critico. A poesia provocava o extase, o entusiasmo e a exaltação que nada teem de comum com a reflexão calma e ponderada. O poeta, ao contrario do pensador, procurava incutir nos homens um estado proximo do delirio, ás embriagues dos sentidos e da excitação mórbida. A filosofia era uma dialética aperfeiçoada pela razão, emquanto a arte procurava realizar uma transposição dos fatos reais em fábula e em mito. O dominio da arte era o do subjetivismo arbitrario e fantasista, ao passo que a metafisica revelava a energia do espirito posta a serviço da razão concreta. A arte dependia de intuições ocasionais e imprevistas, enquanto a atividade filosofica se exercia através do conhecimento. Não há na poesia nem vestigio das evidencias dos conceitos e dos axiomas que constituem o objetivo da especulação, o clima da arte é a mentira, a ilusão e o artificio, enquanto a filosofia procura incessantemente obter, como premio de seu esforço milenar, a posse tranquila da verdade e do absoluto.

Desde Platão que a poesia é sinônimo de mentira e de engano, e que o poeta é considerado como um animal estranho que se alimenta de ilusões, de fantasias e de sonhos. O que há, entretanto, de extraordinario em tudo isso é que o artista aceitou essa situação como justa, engulindo dissabores e humilhações por se dedicar a um gênero de atividade em que se procura falsificar o verdadeiro e transformar fatos concretos em simples estados de alma. O proprio poeta considerou-se culpado, reconhecendo que a sua arte era puro charlatanismo, mero engôdo para iludir os ingênuos e os tolos que ainda acreditam na possibilidade de um regresso ao paraiso perdido. Ele admitiu que a poesia procurasse escapar á realidade através de uma compensação imaginativa ou puramente mistica, que só poderia satisfazer durante algum tempo. Insinuou-se no espirito do artista uma dúvida pertinaz sobre a legitimidade da poesia, sobre o valor de sua propria obra diante do progresso da ciencia e do desenvolvimento giganteesco da técnica moderna. A oposição á poesia não provinha mais da filosofia, mas sobretudo das condições novas criadas pela evolução do raciocinio cientifico e pelo incremento da mentalidade positiva.

Surgiu, assim, no poeta uma especie de sentimento de inferioridade, de desconfiança permanente da propria missão que adquiriu, dessa forma, transformando um culto estranho ou absurdo em um periodo historico dominado pelas realizações praticas. Daí o feitio intelectualista da poesia que não ousa dizer o seu proprio nome, que adere á razão e á logica superficial para se defender contra as acusações dos seus inimigos. Opera-se na poesia o que Paul Valery denominou o esvaziamento sensivel da dôr e da morte, dedicando-se o artista a refletir apenas o drama da inteligencia.

Esse intelectualismo poético é mais do que a destruição da sensibilidade artistica, pois significa uma traição do poeta ao seu proprio objetivo, isto é, á sua missão mais alta e ao seu incomparavel destino. Os versos de um Charles Baudelaire traduzem essa necessidade de romper os quadros da inspiração tradicional, de se mostrar á

(Conclue na 2.ª pagina)

Centenario de Almeida Cunha

Ontem, comemorou-se o centenario do poeta pernambucano José Antonio de Almeida Cunha. Os compendios de literatura não citam o seu nome, nem as antologias trazem os seus poemas, inclusive a de Manuel Bandeira, a da fase romantica, fase esta a que pertenceu Almeida Cunha. No entanto muitos dos seus poemas, quase todos esparsos pelos jornais e revistas da época, estão revestidos de certa beleza, embora os exageros de uma época em que tudo se dizia transbordando, tenham prejudicado muitos, dos seus versos. O que não se justifica porém é o esquecimento em que se vai deixando uma das vozes das mais modestas, mas que nem por isso deixou de levantar-se em determinados momentos, com a mesma beleza, com o mesmo lirismo, que encontramos num Fagundes Varela e num Casemiro de Abreu, nomes dos mais altos do romantismo brasileiro. A sua poesia, não é uma "poesia de diletantes. Poesia morta e enterrada que caracterizou a produção da avalanche de vates romanticos como acentuou Bandeira. Antes, mesmo nos nossos tempos de hoje, em que se néga até a ausencia da poesia, bem que é um prazer, lêr os seus versos cantando as nossas crianças, os nossos céus, as nossas arvores.

Almeida Cunha nasceu na vila de Rio Formoso — diz o Almanack de Pernambuco de 1911 — a 9 de agosto de 1841. Para satisfazer o seu pai, "o honrado português Antonio José da Cunha" — seguiu para o Rio, afim de integrar-se na vida do comércio. No entanto, a vida num balcão não era o idéal de quem nasceu poeta e poeta numa época em que se morria de tudo, principalmente de amôres. Almeida Cunha volta á provincia, onde se bacharela em Direito, sendo em seguida funcionario publico e jornalista. Do **Jornal do Recife** passou para o **Diario de Pernambuco**. Foi um dos fundadores da Academia Pernambucana de Letras, que ontem comemorou com solenidade o seu centenario.

Publicou "Leonor" um longo poema em oito contos, em livro editado em Portugal. O restante de sua produção se encontra esparsa em jornais e revistas do seu tempo.

Traduziu varios poetas, inclusive Heine, e é um prazer lêr tais versos admiravelmente transpostos para a nossa lingua hoje, principalmente, quando se traduz tão mal no Brasil.

Transcrevemos o trecho abaixo do poema LEONOR, tão cheio do sabor romantico, cantado que foi nos nossos antigos salões, ao som da "Dalila", ou com mais encanto ainda, pelos seresteiros, o violão chorando, a lua no céu:

"E' meia noite. Vagarosa a lua
nos céus flutua com serena luz.
Ah! que saudade que de si derrama!
que doce flama que de amôr seduz!

Ah! como é bela na carreira infinda!
como é tão linda a terna flôr do céu!
parece um anjo de prazer chorando
noiva corando ao descair do véu!

Noites de lua! como sois formosas
por entre as rosas o jardim terreal!
Astros fulgentes de gentis desmaios
amo esse raios que lançais no val!

Quando vos vejo a alumiar cidades!
Quantas saudades me não vêm tocar!
Sabeis meu peito que lembrança encerra?
é minha terra, meu amôr, meu lar!

.....

A volitante, namorada brisa
na flôr deslisa a murmurar — amôr —;
e, se inclinando, sem haver ciúme,
dá-lhe perfume a langorosa flôr.

As arvores dormem no arvoredo anoso...
tudo formoso se nos vem mostrar..
mesmo o repuxo no jardim desata
nuvem de prata que se vê brilhar!

Tudo embriaga, tudo a amôr convida!
— a flôr pendida no gentil jardim,
a brisa e a lua que sosinha véla...
Oh! como é béla a meia noite assim!

O poeta de hoje e o seu mundo

Adolfo Casais MONTEIRO

(Copyright dos "D. A.")

LISBOA, Julho — Quando se procura determinar qual seja a verdadeira, a essencial raiz da oposição que nos parece existir entre a poesia de hoje, dum lado, e a totalidade das criações poéticas do passado, encontra-se logo de inicio esta dificuldade: a de saber "sob que ponto de vista." Não estamos já na face de ser possivel a ilusão de que qualquer coisa possa existir como um bloco. Nós, a quem já não faz especie conceber a materia como um conjunto de particulas separadas, temos a suficiente noção do relativismo de tudo o que toca á vida e ao espirito para não termos duvida em reconhecer que as coisas "não são o que são", mas que "são segundo a maneira como as encaramos". Ora nós podemos de fato encarar a poesia, pelo menos, sob dois pontos de vista: o de poeta e o do leitor.

O poeta não está forçosamente no mesmo plano que o leitor. Até, o que mais frequentemente sucede é o poeta antecipar sobre o leitor — daí a tradicional incompreensão que acolhe as mais belas e mais profundas mensagens da poesia. O leitor tem que aprender, tem que lutar para lhe ser possivel desprender-se dos seus habitos e isso ás vezes custa-se muito lentamente. Mas quer se faça lenta ou rapidamente, não se pode deixar de reconhecer que essa distancia que inicialmente separa o leitor do poeta marca a diferença estrutural entre um e outro: com efeito, há sempre qualquer coisa de passivo da parte do leitor, ao passo que o poeta está na posição mais ativa possivel. Enquanto o leitor se adapta e aprende, o poeta "faz". Embora um e outro determinados por forças que os superam, o grau de determinação é muito maior para o leitor do que para o autor; com efeito, aquele vive através da poesia a versão que o poeta lhe dá do mundo, enquanto o poeta faz parte do proprio fazer-se do mundo, e a sua obra é alguma coisa que se acrescenta ao mundo. Criando, o poeta não se limita a traduzir, a transpor numa linguagem especial qualquer realidade já existente; não, a sua obra alarga a realidade.

Ora o poeta classico, como o romantico, como o parnasiano, como o simbolista, dão-nos a impressão (pelo menos por assim o crerem) de que a sua função é a de intercessores: eles dariam aos outros homens uma versão de qualquer coisa, trate-se de sentimentos, de paixões ou de idéias. E é um fato que, salvo excepcionalmente, toda a poesia anterior á do nosso tempo nos surge sob o signo da transcrição duma linguagem para outra. Para o poeta de qualquer dessas fases, a propria poesia é uma forma de passividade: não um corpo, mas uma forma.

Para nós, hoje, pelo menos para muitos de nós — em meu entender, para os que representam realmente a voz do mundo de hoje —, a poesia não é uma forma, não é uma tradução, não é um vestuario com que se recobre um corpo: ela é o proprio corpo ao mesmo tempo que o vestuario.

Pode debater-se claro está, o seguinte problema: se trata apenas da nossa atual visão da poesia em geral, ou da conciencia do carater especifico só da poesia de hoje. Por outras palavras: se a poesia terá sido sempre corpo e vestuario interior ou se isso será o que distingue a atual da de todas as demais épocas. Problema que de momento será melhor deixar em suspenso, pois levaria demasiado longe.

Por outro lado, é não só licito como necessario abordar este aspecto do problema: que viabilidade há de se conciliar tal concepção com as tendencias tão vincadas para ver hoje na poesia uma expressão de revolta, um instrumento de luta, de carater social e até politico? A' primeira vista, é fora de duvida que não parece haver conciliação possivel, e que elas uma á outras se excluem. Mas vamos ao mais fundo do problema, para podermos saber se realmente tal incompatibilidade terá existencia real.

Realmente, se a poesia não for tradução de algo que lhe seja exterior, não se compreende que possa ser instrumento de qualquer coisa, senão de si propria; ora, ou ela em si propria já é social ou poutica, ou para o ser terá de se admitir a sua função de intermediaria. Mas porque não o há-de ser realmente em si propria?

Estamos com efeito a esquecer que só uma convenção nos permite supor que a poesia tenha de ser alheia á vida do homem: estamos a esquecer que o fator de a definirmos como criação não a reduz a uma especie de recinto sem comunicação com o mundo. Além disso, lembremo-nos de que uma coisa será fazerem-se versos "sobre" determinados temas, aos quais o poeta empresta a sua técnica poetica, e outra totalmente diferente haver preocupações que se impõem ao poeta a ponto de ele não poder deixar de dar expressão ao fervilhar de emoções e idéias que dentro dele levantaram. E' como efeito o momento de destacar que o fato de se afirmar que a poesia é criação não pode de modo algum significar que seja criação "expleilo". Estabeleçamos bem claramente que a idéia a negar" é o de que a poesia consista no transporte para uma linguagem particular de qualquer coisa que já exista sob certa forma e que de modo algum se pretende afirmar que a poesia constitua um mundo á parte dentro do mundo. Talvez a distinção pareça á primeira vista demasiado subtil, mas contudo, bem vistas as coisas, ela impõe-se com a mais perfeita evidencia. Vejamos:

Se exceptuarmos certas tentativas a que hoje já não damos senão um valor de experiencia, e são principalmente as que se podem englobar sob a designação de "experiencia surréaliste, tentativas que esperavam realmente da poesia uma expressão totalmente alheia á vida humana, não há forma alguma de poesia contemporanea que não tenha medida comum com a vida, isto é, que não parta da identidade do poeta com todos os homens. Não ignoro, e convem mesmo não fingir ignorar que certos setores da critica tem vindo frequentes gritos de alarme, provocados pelo receio de que a poesia se venha a tornar numa linguagem indecifravel, de tanto se emprenhar pela interinidade do homem, alarme especialmente provocado pelo fato de a poesia de certos poetas, aos olhos de tais setores da critica, parecer isolar-se na expressão de casos individuais. Ora isto é apenas uma questão de idade. O que para tais representantes de certas formas de espirito e extremo de individualismo, caso por demais pessoal, linguagem inacessivel, é para o publico que já tem idado para tal poesia a propria voz das suas inquietações. Quando certo eminente catedratico graceiava acerca da poesia de José Régio, dizendo que ele se enaimesmava na contemplação do umbigo psiquico, não se lembrava que era a sua idade que falava em vez da razoavel dose de espirito critico de que é dotado. O que para ele era fechar-se, era para outros abrir-se; onde ele via um mergulhar em trevas cada vez mais densas, viam e veem outros um mergulhar, sim, mas um mergulhar que ia fazendo das trevas luz — dessas trevas que o homem de hoje quer vencer, sabendo que de nada valem as faceis vitorias que desdenham os alicerces do proprio homem. No mundo do eminente catedratico os alicerces eram um problema resolvido: a sua certeza de que lá estavam e de que eram de determinada especie fazia-lhe desejar que o poeta só falasse das partes visiveis do edificio — que só falasse das belas proporções, e deixasse ás suas trevas a obscura pedra enterrada no solo. Pois se o edificio era tão solido! Ora é precisamente a solidês do edificio o que o poeta de hoje põe em duvida. Não se lhe pode pedir que cante as belas linhas dum edificio que ele já vê desmoronado. Não se pode esperar que cante a beleza e a perfeição da vida quando ele nasceu de olhos abertos e a perfeição só existiam precisamente nos cantos dos idealistas incorrigiveis para quem o mundo continuava a ser o melhor dos mundo possiveis.

E é por isso que entendo util fazer-se a distinção acima referida. Longe da vida está realmente uma poesia que seja transposição de verdades estabelecidas, uma poesia que cante a imagem do mundo formulada por toda a filosofia idealista, que se desinteresse do que o homem é, para cantar o que as gerações passadas disseram que ele era. Modalidade compreensivel em épocas de calma, em épocas de comodidade burguesa, de homens satisfeitos consigo mesmos. Mas cuja existencia não se concebe quando tudo é um apêlo a pôr em duvida a validês de todos os valores. Quem pode hoje esperar que a poesia não seja uma voz inquieta?

Podemos dizer então que a poesia é ralmente um instrumento de si propria quando fôr social e politica, precisamente porque o poeta de hoje nasceu num mundo em que o social e o politico não era problemas para especialistas, em que não eram problemas no sentido de coisas a deixar aos respectivos especialistas, mas a propria carne de cada **homem, da mais imediata** experiencia de cada um, e postos constantemente em causa para cada vida humana. Ao mesmo tempo que o levou a aprofundar o seu particular eu, a derrocada que é o mundo atual levou forçosamente o poeta a ver-se na medida em que o seu destino é o de todos os homens, a ver em si proprio, não apenas a possoe que é, mas o homem cujo destino está em causa ao mesmo tempo e nas mesmas condições que o de milhões de outros. Quando ele vai ao fundo de si proprio, como poderem estranhar, que lá encontre o drama de todos, numa época em que não há um unico homem que se possa considerar a salvo do destino comum?

Sobre uma velha superstição literaria

Osorio BORBA

(Copyright dos "D. A.")

UM tópico da correspondencia intima de Eça de Queiroz (nas Novas Cartas Inéditas", publicadas recentemente em volume. Alba Editora, Rio) faz-me voltar a um assunto do ultimo artigo nesta página: o tema das "igrejinhas", tão velho e tão frequente nos comentarios sobre literatura. Talvez mais constante, mais insistente como um refrião já exasperante á força de tão repetido, na giria dos criticos brasileiros, de uma determinada categoria de criticos brasileiros.

O editor pedira a Ramalho Ortigão uma biografia de Eça para prefacio do seu próximo livro. Escrevendo ao seu grande amigo, o romancista apressa-se em fazer-lhe uma ponderação em prejuizo das suas mais legitimas vaidades de escritor e de homem. E' facil avaliar o que representaria para ele ver-se objeto de um estudo de sua personalidade e de sua arte pelo grande e honesto Ramalho, e prestigiada por uma voz de tão impositiva autoridade, sua gloria nascente, discutida, atormentada pela obstinada incompreensão e as estupidas prevenções da mediocridade. Mas preferiu premunir-se, e ao amigo, contra a mesquinhez das interpretações irreverentes:

"Si V. aceitar a encomenda minha biografia, não se esqueça de que ela é publicada num livro meu, e que todo o país e as terras de Santa Cruz sabem que nos liga uma amizade fraterna. Qualquer elogio seria incitar o leitor "di cá ou di lá" a rosnar mostrando o dente: "Compadrio" Faça portanto alguma coisa de curto, seco, sobrio — como se se tratasse de si mesmo. Dados para a minha biografia — não lhos sei dar. Eu não tenho historia, sou como a republica do Vale d'Andorra".

A alusão ás terras de Santa Cruz e mais aquela evidente imitação da nossa pronuncia ("di cá ou di lá") mostram que a advertencia de Eça levava tambem em conta o publico brasileiro.

Os observadores, por menos atentos, dos nossos costumes literarios, da nossa psicologia de autores e leitores sabem como é justa observação quanto ao sestro de buscar explicação em moveis pessoais para todo louvor a uma obra de arte. No capitulo mesmo das biografias ou prefacios poderiamos referir episodios bastantes a justificar a arisca prevenção eciana contra a injustiça das interpretações pejorativas aos mais honestos impulsos da admiração intelectual quando coincidindo com sentimentos afetivos. Ou casos em que a apreciação mais objetiva de um fato já de si puramente objetivo encontra quem nela descubra inferiores propósitos compadrescos. Por exemplo se eu digo, registrando apenas um fato, que o livro X teve um grande sucesso,

(Conclue na 2.ª pagina)

Tragedia mundana

Lucio Miguel PEREIRA

(Copyright dos "D. A.")

A COISA começou quando a mulher-que-não-é-mundana surpreendeu o olhar da amiga para os seus sapatos. Até esse momento tudo correra bem. Ela se sentira muito dignificada pelo vestido comprido que não estava habituada a usar, pelo cabelo penteado em cabelereiro. Mas os sapatos... velhos não estariam, mas estavam fora de moda. Aquele olhar lhe fizera compreender a importancia dos sapatos. Eram importantissimos. Da maior importância.

A mulher-que-não-é-mundana escondeu os pés debaixo do vestido. Mas não adiantava. Perdera a segurança, a confiança em si. Que fora fazer a essa festa? Sentio-se de repente exilada. Sim exilada, como em terra estranha. Não conhecia quase ninguem na sala. Antes tivesse ficado em casa. Em casa... que grande coisa é ter uma casa, quieta, familiar, sem caras novas. Não ser obrigada a esse sorriso cretino que se lhe fixava nos labios que não podia desmanchar. Se alguem pudesse morrer sorrindo, seria de um sorriso assim, duro e frio.

A lembrança da morte trouxe-lhe uma idéia consoladora. Todas aquelas mulheres que passeavam pela sala a sua elegancia, que a humilhavam com o seu luxo, todos aqueles homens que nem reparavam nela, haveriam de morrer. E, dentro da terra, seriam iguais a ela. Acalentou com uma especie de volupia essa visão cruel. Mas uma mocinha que passou dansando, virginal e fina, fê-la cair em si. Achou-se um monstro, desconheceu-se a si propria.

Tendo abandonado o pensamento macabro, ficou de repente vasia, de novo perdida no salão cheio de gente. Foi então que começou a reparar nos vestidos das mulheres e a achar todos mais bonitos do que o seu. Que lhe importava isso, se não era util? Desde solteira fora assim, pouco dada a mundanismos e a facecirices. Sempre desprezara os mundanismos e a facecirices. Sempre desprezara os mundanos. Tinha a sua casa, o seu marido, os seus filhos, a sua vida tranquila e bem organizada. Era feliz. Porque então essa onda de amargura que subia de dentro dela, essa revolta, essa vontade de chorar? Se não as contivesse, as lagrimas correriam. Talvez um pouco de alcool lhe fizesse bem. Quando a amiga a viu armada de um copo de "whisk", espantou-se. Não a sabia tão moderna, gostando de bebidas fortes...

Então o se udesespero não conheceu mais limites. Não estava cercada de desconhecidos, mas de inimigos. Até a amiga queria humilhá-la. Virou o copo todo como se estivesse bebendo agua, e sentiu-se forte, capaz de tudo. Capaz de afrontar aquela gente toda, de dizer francamente o que pensava.

A luz, agora, tinha reflexos estranhos, a musica tocava muito longe, com sons abafados. Tudo lhe chegava

(Conclue na 2.ª pagina)

O existencialismo

— III —

Tristão de ATHAYDE

(Copyright dos "D. A.")

Depois de traçadas, pela rama, de um lado as tendencias principais do nosso pensamento filosófico brasileiro e, de outro, as linhas gerais dessas novas correntes filosóficas que ultimamente se têm avolumado, no mundo moderno, sob a denominação geral de existencialismo — vejamos agora como se apresenta ao pensamento americano o introdutor do existencialismo entre nós:

EURYALO CANNABRAVA — "Seis temos do espirito moderno". 227 pgs., ed. SEP. S. Paulo, 1941.

Ao prazer que nos dá uma estréia, no campo dos valores intelectuais autenticos, sôme-se no caso a dupla alegria de se tratar de uma estréia no terreno tão pouco frequentado dos estudos filosóficos e da revelação, ao nosso público, de uma nova corrente de Espirito que, a meu ver, está destinada a larga repercussão entre nós, pois corresponde a certas inclinações naturais do nosso temperamento. Ora, já vimos que o existencialismo é menos um sistema filosófico do que um estado de espirito. Apenas é um estado de espirito que entende justamente superar o subjetivismo, mas por uma objetividade rica de todos os valores subjetivos. Embora prenhe de tendencias contestaveis e perigosas. Não se trata nem de um realismo vulgar nem de um neo-Temporalismo. O que separa, radicalmente, o existencialismo do bergsonismo, por exemplo, é que o glorioso filósofo da "Evolutim Créatite", que foi, sem dúvida, um dos precursores da nova corrente (basta dizer que Gabriel Marcel passou de uma a outra, por um trabalho de conversão ao Eterno) — se colocou sob o signo do Tempo, ao passo que os novos filósofos desse movimento se colocam sob o signo do Ser. Foi a grande Novidade de Husserl em face de Bergson. Não se trata, porém, de contemplar as esssencias descarregadas, si é p possivel assim dizer, de sua carga temporal, mas ao contrario, entumecidas por tudo o que a sucessão da potencialidade incorpora aos atos. E' o ser nutrido pelo vir-a-ser que o existencialismo procura colocar no campo de sua focalização microscópica. E essa é uma tendencia eminentemente sadia. E' a estática, não como negação da dinâmica, mas como capitalização metafisica do movimento. Tal qual aquela **ação**, de que nos fala Santo Tomás, "quod ex plenitudine contemplationes derivatur" (II, IIae. q. 188 art. 6, concl.). Assim como ha uma ação **anterior** á contemplação e outra **posterior** a ela, — ha tambem um repouso anterior ao movimento e outro posterior a ele, um ser que desconhece o vir-a-ser e outro que o supera. Nesse repouso **a-posteriori** e nesse ser que supera o vir-a-ser, ao contrario do hegelianismo e, de certo modo, do bergsonismo, em que o vir-a-ser absorve o ser — é que se coloca um dos temas mais fecundos do moderno existencialismo.

E' nesse sentido que deve ser entendida a apresentação existencialista do sr. Euryalo Cannabrava a partir do **Espirito Moderno**. Trata-se de uma colocação filosófica completamente oposta à de Graça Aranha, quando, em 1924, lançava entre nós o germe do "Espirito Moderno". Graça Aranha colocava-se numa posição "espetacular", como depois definiu o seu ponto de vista. E esse espetacularismo era essencialmente hegeliano. O espirito moderno, para Graça Aranha, era a necessidade de adaptação do espirito brasileiro ao ritmo dos novos tempos. Tratava-se de uma atualização, de uma modernização, de uma ruptura com o passado e com a permanencia, para se pôr a inteligencia e a literatura nacionais à altura dos novos tempos, das novas soluções, da revolução total. A revista que nasceu do modernismo de Graça Aranha se chamou, expressivamente, "Movimento". E essa dinâmica espetacular, essa aventura no tempo, era o que o fogoso agitador de idéias do Modernismo tinha em mente.

Ora, o existencialismo se apresenta agora, entre nós, **como a propria filosofia do post-modernismo.** Esse movimento de inteligencia, de idéias, e de obras que sucedeu ao modernismo e que já se mostra hoje tão rico, não apenas em virtualidades, mas em afirmações visiveis e patentes — encontra no existencialismo a expressão filosófica mais adequada a alguns dos seus traços caracteristicos. Traços esses que se distinguem do modernismo, embora a ele ligados por uma derivação no tempo e na propria sucessão de estado de espiritos afins.

O espirito moderno, no sentido **post-modernista**, é diverso do espirito moderno como o entende modernismo derivado de Graça Aranha. Este procurava o novo, o diferente, o original, o futuro, em suma o moderno em sentido cronológico. O post-modernismo procura o moderno em **profundidade**. Tanto lhe faz que o novo lhe seja a volta ao mais antigo, pois não pro-

(Conclue na 2.ª pagina)

O EXISTENCIALISMO

(Conclusão da 1.ª pagina)

cura o novo pelo novo e sim o novo ou velho pelo verdadeiro. A preocupação da Verdade volta a trabalhar os espiritos de hoje. E com a verdade, a tragédia. A vida para Graça Aranha e para o modernismo que ele inspirou, era uma Comédia. A alegria que ele pregava não era aquela Alegria da Beatitude — a que me referia ha algumas semanas ao mostrar a necessidade de superarmos o pessimismo agônico pela contemplação da Luz, que só a visão divina nos promete e o espirito do autêntico Catolicismo nos comunica. A alegria de Graça Aranha e do modernismo por ele inserido em nossas letras, era uma euforia, no sentido fáustico do termo. Era uma alegria nascida da subordinação ao tempo, do culto à mocidade, do "amor-pati" nietzscheano. Daí o sabor de comédia que tinha a sua dramatização da vida. E o modernismo era, para ele, um apostolado de rejuvenescimento. Era a necessidade de desligar as novas gerações brasileiras de sua tendencia natural ao conservantismo ou ao ecletismo, lançando-as numa aventura juvenil e varonil de libertação pela alegria, de viver, de romper os laços com a tradição, com as formas gastas, com sentimentalismo romântico e desfibrado.

Ora, o espirito moderno de que parte o sr. Euryalo Cannabrava, — para trazer às nossas plagas intelectuais esse existencialismo, tão adequado à expressão filosófica do estado de espirito post-modernista — é de tendencias completamente diversas. Não se trata mais de rupturas, de originalidades, de rejuvenescimento, ou de "viagens maravilhosas", como ha vinte anos. Trata-se de compreender o sofrimento do mundo em mutação. Trata-se de discernir as linhas da grande tragédia em que estamos envolvidos. Trata-se de olhar para dentro do homem e da vida e não de organizar excursões para apreciar o "espetáculo" das coisas ou criar novas formas poéticas.

Trata-se de viver uma Tragédia e não de representar uma Comédia. Trata-se de considerar o que é feito do homem neste terrivel desencadeiamento de forças brutas, que a nova guerra veiu soltar num mundo que ha muito perdera o centro de gravidade e que entre as duas guerras procurou a ilusão como fonte de esquecimento ou de recuperação do tempo perdido, como fazia Proust. O existencialismo vem carregado de interrogações agoniadas. Vem com os olhos e os ouvidos cheios de quadros e de gritos de sofrimentos. Volta de novo à catastrofe, como a nossa geração de 1914. O modernismo, em nossa geração, foi uma tentativa de esquecimento da catástrofe inicial do século, de 1914 a 1918 — guerra e revolução. De esquecimento e de construção de um novo mundo baseado na Alegria humana de viver a vida pela vida. O post-modernismo nasceu da crise da Nova Guerra, em pleno curso. Nasceu do drama da luta politica entre totalitarismos e democratismos. Nasceu e está nascendo — pois é um movimento em curso, em pleno curso — "do sangue, do suor, das lagrimas e da poeira" de um mundo em plena transmutação, que vê jogar-se o seu destino nos continentes e nos mares e que não tem tempo a perder em coisas secundárias e passageiras. E vai direto ao essencial. Vai às formas profundas das coisas e ultrapassa trapassa as considerações meramente acidentais ou superficiais. Embora por meio de atitudes por vezes contraditorias entre si. Pouco importa.

O "espirito moderno", pois, de que parte o sr. Euryalo Cannabrava — para nos trazer o primeiro livro inspirado no pensamento existencialista e que, por isso mesmo, tão bem se enquadra no movimento post-modernista em curso nas nossas letras atuais que contêm — é um espirito de integração no tempo, portanto, muito diverso do que inspirou, ha vinte anos, o "Espirito Moderno" de Graça Aranha. Foram seis os temas capitais que êle considerou para fixar as colunas de entrada das novas correntes filosóficas: o mito, o inconciênte, o nacionalismo, o progresso, o judaismo, a metafisica.

Não creio que a escolha tivesse sido sistemática. Uma das notas com que se apresenta o existencialismo parece ser justamente a aparencia de uma a-sistemática ou, pelo contrário, um sistema de aproximação não sistemáticas. Não me parece que o sr. Euryalo Cannabrava tenha escolhido esses seis temas como os temas fundamentais do espirito moderno. São seis entre outros se apresenta, como expressão de uma meditação imediata sobre os problemas da vida em curso.

Os filósofos existencialistas, como todos os filósofos da vida, partem naturalmente sempre de um contacto intimo com o fluxo vital. Nêles, ocorre, o contacto se faz de modo ainda mais direto e sugerido exatamente pelos acontecimentos. Tratando-se de filósofos que procuram, acima de tudo, entender e extender o sentido profundo da participação humana no universo, nada supre essa historialização, como diz Heidegger, que não coincida aliás com o historismus, tão divulgado no século XIX, como lo... e profundamente o estudou Troeltsch, e que partia do scepticismo e do agnosticismo, da impossibilidade enfim de reter e compreender o curso das coisas. Os existencialistas querem, ao contrário, romper a encantação do fluxo perene de Heráclito, — que Hegel acima de todos reinseriu de modo poderoso no mundo do pensamento moderno — mas sem re... rem na Lógica eleática. E um dos meios de manter esse dificil equilibrio entre os dois extremos e partirem à procura das essencias, não por um trabalho de dissecção anatómica ou de exposição didática dos conceitos (Kierkegaard acusava Hegel de ser apenas um "grande professor" e Croce, outro precursor do existencialismo se orgulha de "nunca, ter sido professor") — mas partindo do proprio campo de batalha da vida e das ocorrencias. Quando, em França, ha alguns anos começou o movimento filosófico existencialista com a revista "Philosophie" de que mais tarde se iria destacar a figura importante de Jean Wahl, os "não-leitores de jornais" eram acusados de "burguesismo" e de diletantismo. Kierkegaard aliás tambem se ocupou com o problema do "leitor de jornal", aliás num sentido um tanto diverso, quando foi atacado na imprensa e se refugiou na sua solidão fecunda, no seu monasticismo eterodoxo.

Em tudo isso o que ha de significativo é a meditação ontológica, não apenas sobre o fluxo vital, mas dentro dele. E não subordinado ao curso do tempo, como nos monismos evolucionistas e relativistas, mas ao contrário reabsorvendo o Tempo no Ser. E fixando os elementos constantes do movimento.

Esses temas do nosso tempo, pois, de que parte o nosso pensador existencialista, embora expressamente não o declare, não representam nem uma construção sistemática sobre os nossos tempos, nem, ao contrário, desejam apenas ser atuais no sentido do modernismo de Graça Aranha. Os seis temas modernos do sr. Euryalo Cannabrava são seis sondas em profundidade na superficie caótica dos tempos que estamos vivendo. São seis funções em pontos criticos, não tanto pelo intuito de empregar na filosofia o método momográfico de Le Play, mas com a intenção de procurar a verdade das coisas, como nó-lo permite fazer a posição cronográfica, se é possivel dizer, em que nos encontramos. Cada geração só póde procurar a verdade a partir da posição em que se encontra no tempo. Essa posição não altera a constituição intima das essencias ou a nossa natureza humana, — como querem os relativismos — mas determina uma sucessão indefinida de pontos de partida e de problemas a destacar. A metafisica é sempre uma sondagem das essências. Mas essa sondagem, em profundidade e em altura, só pode ser feita pelo espirito segundo as posições respectivas em que se encontra no tempo. E este modifica a posição dos problemas, assim como a linguagem que permite a sua apresentação. Os tempos sucessivos não falam a mesma linguagem metafisica. Nem apresenta, ao espirito humano, as mesmas possibilidades de penetração em profundidade. Ora, o que o existencialismo quer é o que quer toda a filosofia tradicional da humanidade — entrar no âmago da realidade. Trata-se, como já vimos, de um novo realismo, que parte da dualidade irredutivel do Ser e do Não-Ser, como da dualidade não menos irremovivel do Sujeito e do Objéto. Era, aliás, um dos grandes interesses do existencialismo para aqueles que, numa consideração essencialmente teocentrica do mundo e antropocêntrica da história — repelem radicalmente todo monismo e todo naturalismo, como negadores dos dados irredutiveis da pluralidade substencial do ser e das ordens de realidade ôntica, como gostam de dizer os fenomenologistas.

O sr. Euryalo Cannabrava escolheu para a sua meditação existencialista, com que tão brilhantemente inaugura uma carreira filosofica que se anuncia como das mais fecundas, alguns dos pontos nevralgicos da nossa vida contemporanea. E que todos nos colocam em posição de compreender melhor o cerne das coisas do que uma apresentação puramente convencional ou intemporal. Faço essa advertência preliminar por me parecer que nisso está um dos pontos da originalidade existencialista. Os problemas não são colocados ai, como tanto tem sucedido, depois do cogito cartesiano — com ha tempos tive ocasião de relembrá-lo a propósito da problemática histórica de Portugal — como redução da filosofia a um mosáico de aspetos parciais. Os problemas que êle estuda são apenas pontos vulneráveis da superficie do mundo moderno à meditação ontológica. A essencia das coisas sempre se manifesta, ao longo dos tempos, atrazes das superfices mais transparentes ou de zonas de erupção que desempenham ao longo da história, o papel de sintomas nos males do corpo. Os sintomas metafisicos da história são manifestações visiveis das grandes forças invisiveis que o homem procura sempre descobrir na sua meditação perene ao longo dos tempos, desde a contemplação das estrelas pelos pastores das colinas asiaticas até as elocubrações cientifico-metafisicas dos Jeans e dos Whitehead.

Sucede com a filosofia o que sucede com o romance. O autor pode apresentar o tema e as personagens. Mas só se trava o romance quando um e outras se apresentam por si mesmos. Assim tambem na filosofia. Só se chega ao calor filosófico criador quando o assunto se mostra vivo por si mesmo. E deixa de viver apenas sob a ação da apresentação do filósofo. Os existencialistas são muito sensiveis a esta autonomia, a esse exemplo da propria obra. E quando Heidegger procurou explicar "o que é metafisica", o caminho que escolheu expressamente foi deixar que um tema metafisico se desenrolasse por si mesmo, como os métodos pedagogicos modernos procuram sugerir menos que incutir.

Nesse sentido é que se explica o método do sr. Euryalo Cannabrava, cujo intuito foi menos falar sobre os "seis temas do espirito moderno", do que mostrarnos o pensamento existencialista em ação, como Zenon demonstrava o movimento — andando.

Mas como estas marchas e contra-marchas em torno de uma corrente filosófica que pela primeira vez chega até nós, são sempre laboriosas e nos levam insensivelmente à prolixidade — sou forçado mais uma vez a adiar para o proximo domingo a conclusão destas tentativas de focalização de um dos aspectos mais curiosos e atuais da eterna procura do homem, no rasto sutil da sombra da Verdade ausente...

SINTESE DA POETICA DE GARCIA LORCA

(Conclusão da 1.ª pagina)

altura de sua tarefa renovadora, libertando a arte do jugo da moral e da religião. A grande revolução da poética baudelairiana consistiu precisamente nessa emancipação da poesia das inibições e dos preconceitos que a subalternizaram, transformando-a em um rito inferior, em uma especie de culto que era exercida mecanicamente pelos seus adeptos.

E' por isso que os versos das "Flores do Mal" parecem-nos ainda hoje carregados de um explosivo violento, cheios de complexos e recalques que o poeta não conseguiu mais reter nas trevas do inconciente. A obra de Baudelaire exprime, no fundo, uma revolta contra tentativa de reduzir a poesia a uma arte amavel, a um exercicio ameno e inocente, cujo secreto encanto consistia em repousar o espirito das atividades sérias e dos trabalhos fatigantes. O poeta condenado quiz mostrar que a poesia era qualquer coisa de terrivel, de muito profundo e de irremediavelmente absurdo. Ele preparou terreno para Rimbaud, que se submeteu ao inconciente sem nenhuma resistencia intima, pois se acumpliciou com todas as forças do irracional milenarmente reprimidas. A poesia de Arthur Rimbaud é uma entrega absoluta do ser ao demoniaco, aos poderes ocultos e á magia da creação lirica. Os seus versos ora parecem fragmentos ou ruinas de uma civilização que se desvaneceu no fundo imemorial dos tempos, ora surgem como formas esparsas de um mundo novo que ainda aguarda um deus para retirá-lo do cáos e da desordem.

Na poética de Garcia Lorca, encontramos a mesma confiança nas forças irracionais e no poder sagrado de sua missão, de envolta com um primitivismo ingênuo e desprevenido. Entre os elementos preponderantes de sua poética, acentuámos já a contribuição do inconciente popular, da sensibilidade modernista, da graça e do espirito andaluz, cuja herança circula nas suas veias como um sangue cálido. Não há na poesia e no teatro moderno, nenhuma tentativa comparavel para restaurar o histrionismo como arte, para restabelecer o burlesco na sua antiga posição, sem mescla da farsa de gosto plebeu e grosseiro. Mas, ao mesmo tempo, seria raro encontrar um sentido tão vivo das situações dramáticas e dos conflitos que torturam a alma humana. O drama do celibato, da maternidade, da devoção á maternidade, da devoção á patria e ao amor encontrou em Garcia Lorca uma sensibilidade alerta para registrar todos seus matizes.

Mas o que impressiona nessas peças, acima de tudo, é o seu coeficiente de poesia, a sua riqueza interior e o poder sugestivo da maioria desses personagens, cuja contextura psicológica tem a delicadeza e o fino lavor artistico de uma obra de ourivesaria. A poética lorquiana encerra, assim, todas as tonalidades, todos os acentos e notas de uma imaginação prodigiosamente dotada. Esse poeta soube criar um mundo á parte, um dominio inteiramente seu, em que as côres, as vibrações sonoras e os graus de luminosidade variam de acordo com uma atmosféra magica, em que a metafora e a alegria predispõem o espirito para as mais requintadas experiencias estéticas. Há, sem dúvida, muita paixão e certos rasgos de violencia e brutalidade nas peças de Garcia Lorca, mas por outro lado, o que ca fica na nossa memoria é a fina urdidura dessas tramas liricas, em que as cenas e as situações constituem um pretexto para a expansão das reservas de poesia, que o genio da raça acumulou nessa figura fragil e nervosa de sonhador.

Houve, de certo, em Garcia Lorca um excesso de poesia, uma superabundancia de dotes artisticos, como em Baudelaire e em Rimbaud, que torna dificil julgar o sentido e o valor de sua obra dentro das perspectivas de nosso tempo. Pode-se afirmar, entretanto, que ele conseguiu fugir aos preconceitos e ás inibições que costumam entravar a expressão lirica, e que a maioria dos seus versos surge numa atmosféra de absoluta liberdade. Ele procurou realizar poesia pura em um mundo contaminado pelos vicios da paixão politica. A sua obra, apesar de todas incursões de seu autor nas lutas partidarias, mantem-se imune e incorruta, isenta de qualquer compromisso com a furia demagógica e a violencia das competições ideólogicas que assolaram a sua patria.

O culto de Garcia Lorca á beleza não se arrefeceu nunca, nem mesmo no instante supremo em que o assassinaram como um cão leproso, arrancando-o de sua casa de madrugada e escondendo o seu cadaver em um bêco sombrio de sua pobre Granada, como rezam os versos famosos de Antonio Machado:

"Muerto cayó Federico"
"— sangre en la frente y plomo en las entrañas—"
"...Que fué en Granada el crimen"
"sabed — ! pobre Granada!—en su Granada..."

TRAGEDIA MUNDANA

(Conclusão da 1.ª pagina

como através de uma cortina. Tudo amortecido, mortiço. A sala parecia irreal, o ambiente era de pesadelo.

Toda aquela gente teria enlouquecido? Havia esgares nas faces, trejeitos ridiculos nos corpos dos dansarinos. A que misterioso e incompreensivel ritual obedeceriam aqueles gestos estudados, artificiais?

A mulher-que-não-é-mundana procurou com os olhos o marido, que no outro extremo da mesa falava e ria. E pareceu-lhe que ele evitava o seu olhar, que se envergonhava dela. Não se espantou. Tudo era possivel, nessa noite. Havia espiritos demoniacos soltos pela sala.

Em vão ela procurava pensar em coisas reais e familiares, no filho menor que estava com tosse, no espelho veneziano que comprara, na roseira do jardim que florescera pela primeira vez...

Nada disso a ligava ao seu mundo habitual. Essa noite não acabava mais, não acabaria nunca mais. O que precisava era fazer como as outras, adaptar-se, não ser tola. O marido veria como começaria a comprar vestidos caros, a viver em cabelereiros e massagistas. Queria mulher na moda... pois haveria de ter! Nunca, nunca mais se sentiria inferior ás outras.

Foi nesse momento que o homem de cabelos ruivos começou a olhá-la. A principio pensou que era para a amiga. Mas depois viu que não. Era para ela mesma que se dirigiam aqueles olhares insistentes, lubricos. Para a esquecida, para a desprezada, para a mulher mal vestida. Sentiu-se renascer, sob aquele olhar que queimava. Era como uma flor ao sol, como um peixe nagua.

Ninguem na mesa ria agora com mais animação do que ela, ninguem pontuava com expressões mais maliciosas as anedotas picantes que contava o marido da amiga. Tudo ficara de novo claro, alegre, vibrante. Uma sensação de solidariedade de cumplicidade a unia aqueles desconhecidos, que lhe pareceram tão hostis. O homem de cabelo ruivo contemplava-a, envolvia-se toda numa onda de bem estar. E ela tambem o olhou, longamente, audaciosamente.

Que mal havia nisso? Nessa noite, nessa sala, não existiam nem o mal nem o bem. O que horrivel era ficar á margem. Todo o resto era tolice. O marido tambem não se derretia com a sua vizinha, uma loura que parecia tirada do "Vogue"?

A mulher-que-não-é-mundana sentia-se afinal de acôrdo co mo ambiente. Já não se lembrava dos sapatos fora de moda. Já não tinha odios nem revoltas. Já não a escandalizavam os trejeitos dos que dansavam. Ao contrario, quando um dos seus companheiros de mesa a convidou para dansar, ergueu-se com desembaraço, senhora de si. Passou bem perto do homem de cabelos ruivos, roçou-lhe no braço. Ele sorriu levemente, com uma expressão ao mesmo tempo irritante e atraente. A musica entrava-lhe pelos ouvidos, pelo corpo todo, obrigava-a a meneios que nunca ousara.

Como tudo era estranho, nessa noite... sentia-se livre, desabrochada. Não governava o seu pensamento. Porque se lembrou subitamente de um namorado que tivera em mocinha, e que lhe pedira um beijo (arrependia-se de não o haver dado), dos homens que lhe diziam graças na rua?

O olhar do homem ruivo acordava nela tanta coisa, que lhe dava como uma nova personalidade. E entretanto, ela sabia que esse homem não tinha importancia nenhuma. Nenhuma. Nunca mais o veria. Nao queria saber quem era.

Havia horas ou anos que estava naquela sala? Pensou em si mesma, na mulher que vivia em casa, cosendo, como uma velha, como se pensasse em alguem que tivesse conhecido havia muito tempo.

Quando saiu, e caminhou ao lado do marido pela noite chuvosa, á espera de um taxi, já não se lembrava dos sapatos velhos. Nem do homem de cabelo ruivo. Nem de nada. Estava vasia, como se houvesse saido de uma alucinação.

Não se lembrava nem do fantasma que a esperava em casa, no fantasma da mulher — que-não-é-mundana, e vivia feliz...

Aprenda INGLÊS FRANCÊS ou ALEMÃO em 100 horas!

O conhecimento de um idioma estrangeiro multiplica suas oportunidades de sucesso. Porisso, examine sem demora as vantagens e facilidades do novo método LINGUAPHONE, para aprender qualquer idioma em menos de 100 horas de estudo!

Grátis!

Corte êste anúncio, remetendo-o com as indicações abaixo, e receberá GRATIS nosso folheto ilustrado com amplas informações.

NOME ....
ENDEREÇO ....
LOCALIDADE e ESTADO....................

LINGUAPHONE
CURSOS EM 20 IDIOMAS

Peçam demonstrações e prospectos aos representantes

J. Ferreira de Oliveira & Cia.
Av. Manuel Borba, 89 — Telefone, 2470
RECIFE — PERNAMBUCO

SOBRE UMA VELHA SUPERSTIÇAO LITERARIA

(Conclusão da 1.ª pagina)

com quatro edições esgotadas e o autor desse livro por acaso é meu amigo, ou não é meu inimigo, devo contar que aparecerá alguem por mais exquisito que pareço para me fulminar com a afirmação de que aquela referencia significa um gesto de camaradagem, a satisfação de um compromisso de membro de associação de elogios mutuos.

O facil labeu contra as "igrejinhas" satisfaz o amargor e a tristeza de todas as ambições contrariadas pelos caprichos do êxito e todas as veleidades desamparadas de uma verdadeira força criadora. Com um pequeno esforço de observação reparar-se-á que esse resmungo é um estribilho quotidiano na boca de todos os falhados e impotentes.

A reabilitação da "igrejinha" já foi tentada numa página célebre da literatura francesa. Mas não se trata de reabilitar o mutualismo das congregações literarias no auxilio reciproco dos congregados para a conquista de renome. E sim de distinguir no meio da confusão que se procura estabelecer quanto no seu verdadeiro conceito. Que ela existe como uma instituição nociva ou ao menos inutil, ninguem fará a tolice de negar. A expressão mais definida e caracteristica de "igrejinha" são as academias e tudo o que represente uma organização de atividade intelectuais na base da congregação de valores convencionais. Essa forma de conjuração das forças negativas ou ao menos estacionarias e retrógradas da inteligencia de uma época, constituida á mercê de influencias sociais e politicar, nada tem a ver com os nucleos de escritores livremente formados de acôrdo com as afinidades reais que os ligam entre si. As academias erigem-se em regra como um reduto de certas concepções e tendencias e como um autêntico orgão de defesa recipróca dos valores oficiais que foram tendo ingresso nelas graças aos expedientes da cabala de uma politica em que quasi sempre tem uma influencia minima a questão do merecimento intelectual. Suas eleições, com a mobilização de prestigios mundanos e politicos, pistolões, amizades, permutas de favores, etc., põem de vez em quando em destaque o que há de monstruosamente falso na sua distribuição de "consagrações". Zola e, modernamente, Paul Claudel, barrados na porta da "imortalidade" por algum ataulfo ou claudio cujo nome a gente nem sabe de cor, são exemplos nada raros da obra sistemática que as academias realizam por toda parte contra a inteligencia. O escritor de verdade ou o escrevedor que se lembra de pleitear um lugar entre os sarcófagos de enfeitados de louros, como simbolo de uma imortalidade puramente convencional, e cumpre três mêses de peditorio de votos e de movimentação dos empenhos decisivos, entra para lá inclinado, mesmo inconcientemente, a se acumpliciar com todas as charlatanices vitoriosas que lhe concederam a "laurea". Nada mais facil de observar mesmo num grande espirito, honesto, verdadeiro, esclarecido, que entra para o cenáculo as concessões que ele vai desde logo fazendo ao novo ambiente, a sua paulatina adaptação á mentalidade da casa, uma tolerancia crescente para os falsos valores que ele antes desprezava mas que agora são os seus companheiros semanais do chá e da tertulia proporciatorios das camaradagens irresistiveis.

Quando a gente vê — se permitem um exemplo, embora em prejuizo do carater impessoal que devem ter comentarios desta ordem — quando a gente vê uma grande inteligencia como o sr. Miguel Osorio de Almeida declarar-se encantado com as chanchadas tipo Rocio ou os romances para colegiais do dr. Claudio de Souza, tem uma visão nitida da função, emoliente qu esobre o senso critico de cada um exercem as verdadeiras "igrejinhas".

Mas essas congregações de valores convencionais (embora os haja tambem entre eles autênticos) que se chamam de academias, nada têm a ver com o trabalho em comum de escritores que se reunem por força de afinidades ou simpatias de carater verdadeiramente intelectual, das quais muitas vezes, exclusivamente resultou a propria aproximação pessoal. Se fossemos aceitar como legitima tal generalização do conceito de compadrio intelectual e entender como produto do espirito de confraria todo contacto e toda expansão admirativa entre escritores, teriamos que tudo na vida literaria seriam igrejinhas, e que elas seriam em certos casos de uma utilidade fundamental, como no dos grupos que formam os "movimentos" e as "escolas" e criam ás vezes verdadeiramente uma época nova com a afirmação de grandes valores na historia literaria de um país ou do mundo. Com essas formas de cooperação não têm evidentemente nenhum ponto de contato as academias, redutos do convencionalismo e da inercia. E' é interessante observar que na boca dos resmungões contra o espantalho das "igrejinhas" este epiteto nunca é dirigido contra as academias, entidades respeitaveis e poderosas que as jovens ambições espertas sempre julgam prudente cortejar.

EVITE SITUAÇÕES COMO ESTA, ESTUDANDO NA

ESCOLA REMINGTON

Rua Nova, 259-1.º

Ui! outra vez o meu ESTOMAGO!

● Não sofra inutilmente, quando é tão facil recuperar a saude com os Papeis Bankets. Em poucos dias poderá comer de tudo, sem receio. Experimente-os, serão a sua salvação!

AZIA - DISPEPSIA - MÁ DIGESTÃO - MAU HALITO
FLATULENCIA - LINGUA SABURROSA - DORES DE ESTOMAGO - ULCERAS DO ESTOMAGO

Papeis BANKETS

Aprov. Censura An. - N. 175

PALAVRAS CRUZADAS

PROBLEMA N.º 31, DE MIGUEL SARAIVA

Dicionários: Jaime de Séguier e Simões da Fonseca

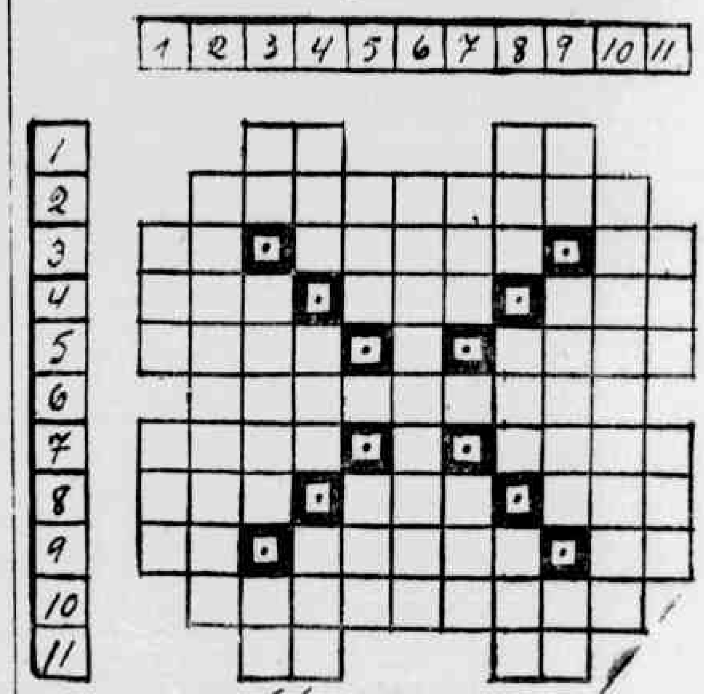

HORIZONTAIS

1 — Caminhava (verbo)—Protetor (Fig.), sem a primeira. 2 — Vila e freguezia do Distrito de Coimbra (Portugal). 3 — Cidade da Chaldea — Nome de uma herva — Ilha francesa do Oceano Atlantico. 4 — Designação infantil da agua—Rei de Judá — Pedagogo. 5 — Serra no Estado de Goiaz — Escritor francês (sem a ultima). 6 — Aviltavam (verbo). 7 — Instrumento que serve para marcar angulos em terrenos — Argola. 8 — Tempo de verbo— Eugenio Torres Batista — Celebre condessa de Castela. 9 — Bradipodo —Adquirida com muito trabalho (Fig.), invertido — Trajano Rodrigues. 10 — Concedido. 11 — Especie de canhamo da India — Especie de escumilha.

VERTICAIS

1 — Canôa feita de casca inteiriça de arvore — Verte (verbo). 2 — Melancolico. 3—Filha do Rio Inacho—Argola da ancora — Unico. 4 — Nome de uma milicia turca — Rio que separa o Brasil do Paraguai—Planta do Brasil. 5 — Comandante turco — Composição propria para ser cantada (invertido). 6 — Desfigurar narrando (Fig.). 7—Montanha da Grecia—Rio da Russia. 8— Asa de passaro—Criada grave — Graça (Fig.). 9 — O mesmo que ó — Montanha da Sarmacia — Dôr. 10 — Aparelho de guerra. 11 — Três vogais — A patria.

Publicamos hoje, o Problema n. 31, do nosso colaborador MIGUEL SARAIVA SOBRINHO, cujas soluções devem ser enviadas até o dia 20 do corrente.

Entre os colaboradores que enviarem soluções certas será procedido o sorteio de um premio que constará de um livro da Coleção PARA TODOS.

A correspondencia deve ser enviada para HELENO (devendo trazer o nome completo, pseudonimo, se usar, e residencia certa do decifrador) para o DIARIO DE PERNAMBUCO — Praça da Independencia, 12 — RECIFE.

SOLUÇÕES DO PROBLEMA N. 29, DE SANTINHO

HORIZONTAIS

1 — Aam. 4 — Capão. 6 — Maranta. 8 — Pal. 9 — Ruy. 11 —Aloé. 12 — Mara. 13 — Uva. 15 — Néo. 16 — Abirato. 19 — Alaré. 20 — Lua.

VERTICAIS

1 — Aar. 2 — Apar. 3 — Man. 4 — Caloaba. 5 — Otrante. 6— Malva. 7 — Aureo. 8 — Pau. 10 — Yáo. 14 — Arau. 17—Ill. 18 — Ara.

Recebi soluções certas dos seguintes colaboradores: Tibiriçá, Juca, Marinho Filho, Gomes, Figueirôa, Jaguarari, Faisca, João da Roca, Apho, Azev., Vezuvio, Saulo Vilar, Jupiter, Eureka, Neptuno, Heraclito Teles, Cantio, Miguel Saraiva, Calepino, Nisevas, Farrapo, Leibnitz, Hanon, Iris, Zenon, Eeros, Solon, Emon, Zé, Sebastião Pereira Filho, Balaca, Cid Adão, Santinho, Pixot, Hariel, Miro, Pedrinho, Luiz Luz, Alvaro Brito, Zani, Platão, Dirceu Dick, Esopo, Evanise Couto, Edipo, Rubí, Luna Freire, Brucutu', José P. Magalhães, Zezé, Ocrosio, Icaro, Idêta, Helena, Aurinha Morais, Helena Matos, Ismenia Santos, Stela Reis, Naja, Iva Cavalcanti, M. Lia, Iná Oliveira, Marisa, Benedita Martins Costa, Fana Camara, Ercilia e Maria.

Procedido o sorteio, foi contemplado o nosso colaborador CID ADAO, que poderá procurar o seu premio em nossa redação, do encarregado desta secção, das 17 ás 18 horas, diariamente, excéto aos domingos.

DA PILHA DE PALAVRAS DE JUCA

1 — Cemento. 2 — Anchura. 3 — Etienne. 4 — Argucia. 5 — Cenrada. 6 — Impumpe. 7 — Machede. 8 — Prestes. 9 — Militar. 10 — Adamado. 11 — Robusto. 12 — Testada. 13— Embicar. 14 — Cuidoso. 15 — Alveloz. 16 — Chuchar. 17—Pentear. 18 — Arborêo.

RIFAO

Entre marido e mulher, nunca metas a colher.

Enviaram soluções certas os seguintes decifradores Tibiriçá, Faisca, Figueirôa, Gomes, Azev., Vezuvio, João da Roça, Platão, Nisevas, Esopo, Leibnitz, Edipo, Dirceu Dick, Icaro, Idêta, Helena, Stela Reis e Maria.

PROBLEMA DE APHO

Dicionario: SILVA BASTOS.

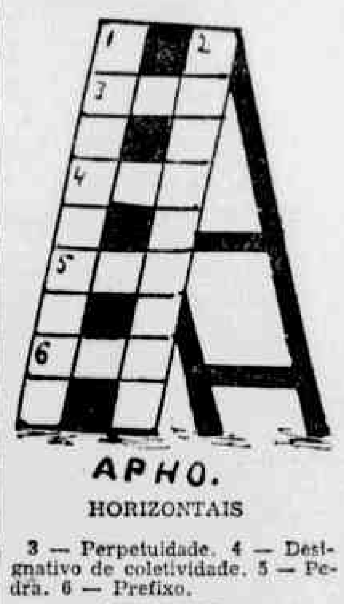

APHO.

HORIZONTAIS

3 — Perpetuidade. 4 — Designativo de coletividade. 5 — Pedra. 6 — Prefixo.

VERTICAIS

1 — Abandonado. 2 — Pequenissimo.

CORRESPONDENCIA

Dr. X — Seu trabalho não pode ser aproveitado, devido ao mau cruzamento (12 problemas em um só trabalho).

AURINHA MORAIS — Recebi o seu bem feito trabalho. Oportunamente será publicado.

ZANI — Recebi o seu trabalho. Ainda precisa de alguns reparos. Depois que sofrer as modificações, será publicado.

LUIZ LUZ — Seu trabalho precisa ser reformado; depois de feito, será publicado.

HELENO

ATAQUES NERVOSOS OU EPILEPTICOS

NOVO TRATAMENTO

O tratamento mais eficaz e seguro que a medicina tem hoje em dia para os ataques nervosos ou epilépticos é o que se faz com MARAVAL - solução. Êste poderoso medicamento, graças à feliz combinação de elementos opoterápicos e vegetais de sua fórmula, restitue em pouco tempo a saúde, a alegria e o sossêgo aos doentes. MARAVAL - solução - é verdadeiramente o tratamento racional e cientifico dos ataques nervosos e epilépticos.
Não encontrando MARAVAL - solução - nas Farmácias e Drogarias, escreva ao Depositário, Caixa Postal 1874, São Paulo.

MARAVAL

VIDA NOS CAMPOS

Podridão do pé das bananeiras

Josué DESLANDES
(Assistente fitopatologista do Ministério da Agricultura)

Deve haver mais de uma doença que reunimos sob o nome de prodridão de pé. Não se trata de um mal grave, nem deve ser mesmo muito abundante, embora possa ser encontrado por todo o litoral. Eu o tenho reconhecido em bananeiras "Nanica", principalmente, mas tambem em "nanicão"; e de Friburgo recebi material colhido em bananeira prata. As outras variedades devem sofrer igualmente o mal. A podridão do pé é uma das doenças que, como já vimos os lavradores tomam como sendo a "saporema".

Descrição — Bananeira que sofre a podridão do pé apresenta o aspécto doentio e fraco, sem apresentar nenhum desenvolvimento. Isto se observa melhor em um grupo de touceiras ou mesmo em um quadro onde a doença esteja generalizada e ainda em começo. Porque logo depois as folhas vão amarelando Começando pelas mais de baixo, elas vão murchando a pouco e pouco e secando uma a uma, vagarosamente, com intervalos mais ou menos longos. Algumas folhas se dobram junto ao falsocaule e outras se mantêm em posição normal. As vezes as folhas de um lado mostram o mulchamento e secamento referido, enquanto as de outro lado se conservam vivas, apenas amareladas.

As raizes atacadas ficam pretas e apodrecem.

O bulbo vai apodrocendo de fóra para dentro, ás vezes em toda a volta ou em áreas limitadas. Na base do falso-caule dá-se a mesma cousa e, á medida que uma bainha ou capa é afetada, a folha correspondente a ela mostra os sinais da doença, como já descrevemos acima.

Quando a doença se localiza só em um lado da base, murcham apenas as folhas daquele lado. Os tecidos do bulbo e da base ficam escuros, umidos, moles e até esponjosos. Em certos exemplos só se percebe esta mudança nos tecidos em decomposição.

Mais frequente, porém, há a vegetação de fungos associados com o mal.

Mais abundantes são as placas brancas, bolorentas, delicadas, achatadas e ramificadas sobre o bulbo e base do falso-caule ou por entre as bainhas deste subindo até uns 30 cms. acima do solo. Em outros casos, essas placas bolorentas são mais espessas e consistentes e quando mais desenvolvidas vão ficando endurecidas, até coriáceas, e sua côr vai do castanho ao preto. Neste caso os tecidos em decomposição são invadidos tambem por filamentos e veios bolorentos.

A podridão do pé propaga-se vagarosamente de touceira a touceira. Esta propagação mesmo se faz irregularmente. E, ás vezes, em uma mesma touceira, há pés perfeitamente sãos ao lado de pés doentes. Essa só se manifesta em touceiras fracas, em condições impróprias para a bananeira, ou sobre plantas danificadas pela bróca ou por outra praga.

Causa — Já dissemos que não se trata de uma unica doença, mas de duas ou mais, com sintomas semelhantes e que, por isso e por falta de melhor estudo, vêm aqui agrupadas sob o nome de podridão do pé. Sendo diferentes as doenças, as causas não podem ser as mesmas.

Mais frequentes é a podridão associada com as placas delicadas. Neste caso é facil encontrarem-se uns cogumelos de chapeu, pequenos, brancos, formados nas bainhas apodrecidas, ou mesmo em palha solta. E' o fundo Marasmius semiustus.

Parece ter mais gravidade, embora menos frequente, o caso em que se formam as placas escuras e se infiltram pelos tecidos em decomposição. Wardlaw suspeita da Armillaria mellea, em casos como este.

Ambos estes fungos viverão no bananal em estado não parasitário.

O Marasmius se contentará com os restos de bananeira cortadas e que apodrecem vagarosamente nos lugares sombrios e umidos.

A Armillaria vive em raizes de arvores e plantas nativas diversas e matas de lugares frescos e sombrios. Eles se mantem nos tôcos e restos das derrubadas, infestando depois as bananeiras Mas, como já foi assinalado, estes fungos só parasitam as bananeiras velhas, fracas, doentes ou abandonadas.

Condições que favorecem — Vamos repetir. Qualquer causa do enfraqecimento da bananeira favorece a podridão do pé. Sólo impróprio, pouco profundo, fraco ou sujeito ás inundações frequentes; sub-solo encharcado, onde as raizes morrem; touceiras velhas, mal enraizadas, ou que brotam fora da terra; bananeiras doentes, mal tratadas, ou broqueadas; banais abandonados ou invadidos por capins e outras plantas daninhas — qualquer causa contraria á bananeira, favorece e torna possivel a manifestação do sagentes da podridão do pé.

Provenção — Bananeiras não broqueadas e nem prejudicadas por outro mal, fortes e bem cuidadas, estão protegidas contra a podridão do pé.

As palhas e restos dos falsoscaules e dos bulbos, assim como os tocos e paus, podem estar contaminados pelos fungos agentes da podridão. Em casos de duvida, portanto, impõe-se a destruição desse material e a limpesa, desbaste, arejamento e insolação do solo.

Os quadros velhos e abandonados, ou as touceiras doentes por qualquer causa, não devem ficar servindo como fócos de criação da doença. Convem logo destrui-los todos.

TERRENOS A' VENDA

Lotes de terreno á venda, á vista a prazo, desde 600$000 a 4:000$000, nas ruas: Bombe do Hemeterio, S. Sebastião das Crianças, Cariri, Cafundó, Nova Descoberta, Mangabeira e Estradas Velha de Beberibe e da Mangueira e ruas transversais recentemente abertas.

A tratar com os proprietarios, á rua do Imperador, 23f de 9 ás 11 e 14 ás 17 horas aos sábados até meio dia na Estrada Velha de Beberibe, 271, de 9 ás 11 horas, exceto aos sábados.

PARA FAZER UMA BÔA COLHEITA DE CEBOLAS

Agr.º J. B. da Silva.
(Porto Alegre)

CULTURA facil e rendosa, a da cebola é das que mais se recomendam, bastando, apenas, que lhe seja dado um sólo e um clima favoraveis. Essa planta não aprecia os sólos muito umidos nem as chuvas excessivas durante o periodo da formação do bulbo. Tambem não tolera os grandes calores, pelo que, nas regiões tropicais deve-se dar-lhe a zona mais amena que seja possivel, uma vez que a cebola quer clima fresco.

Quando a cebola vai amudecer as suas folhas entram a murchar e, ainda verdes, tombam, mostrando o fim do periodo vejetativo. De um modo mais explicito deve-se lembrar que o murchamento começa pelo "pescoço" podendo-se dar o inverso: neste ultimo caso deve-se considerar o murchamento como anormal e em tal caso a cebola não se presta para o armazenamento, devendo ser consumida logo, sendo entregue ao mercado para o gasto imediato.

Para se arrancar a cebola, opera-se a mão, puxando-a pelas folhas ou haste. Uma vez arrancada cortam-se os engradados que vão para os depositos onde se procederá á cura. Esses engradados têm o comprimento de mais ou menos 60 centimetros e melhor dizendo, póde-se estabelecer um tipo de 60x60x40 centimetros, o que não dará para que o peso comprima as cebolas das camadas inferiores, estragando-as. Antes de se colocar os bulbos nos engradados, torna-se de grande conveniencia deixa-los á exposição dos raios do sol, de maneira que sequem bem e assim, a cura se faça do modo o mais conveniente. Em tais circunstancias os bulbos secam bem e a cura poderá completar-se sem inconvenientes de monta.

Ao serem empilhados os engradados na casa de cura deve-se agir de maneira que fique um espaço entre as filas; isso permitira a circulação do ar em beneficio da bôa conservação dos bulbos. Esse espaço póde ser de pouco mais de um palmo, o suficiente para se dar um arejamento conveniente.

Para serem exportadas as cebolas devem ser escolhidas, selecionadas, e retiradas todas as que possam apresentar arranhões ou começo de deterioração. Uma vez feita a devida separação as cebolas serão metidas em engradados que comporte uma capacidade de 10 a 15 quilos. A cebola é um alimento em nossas cosinhas. Os seus efeitos no organismo são os mais saudaveis e devia-se, por isso, fazer largo uso desse magnifico restaurador da vida. A cebola tem propriedades que ainda não foram divulgadas e quando melhor estudadas serão como um dos mais valiosos elementos de cura de tantos incomodos hoje entregues a drogas que, as mais das vezes, de nada adiantam.

O CAROÁ

Carlos Naegele FILHO
(Técnico Agricola)

A flora brasileira conta com um grande número de plantas téxtis, e destas o Caroá se destaca, tanto pelo seu valor economico, como pela sua rusticidade.

O Caroá tem o seu "habitat" no Nordeste Brasileiro, cobrindo imensas areas desde a Baia até Piauí.

Nos terrenos sêcos, nas caatingas do Nordeste, onde quase nada cresce, os carozais apresentam um aspecto interessante, e de um valor inestimavel para a Economia Nacional.

Pertence o Caroá á familia das Bromeliáceas, sendo a sua denominação botánica "Neoglaziovia Variegata".

As suas folhas, em número de três á sete, podem alcançar o comprimento de 3 metros com 2 a 3 centimetros de largura. Elas são cobertas por uma película, que é uma defêsa contra a intensa evaporação reinante nos dias de verão.

Parece que Caroá não é atacado por molestias ou pragas, que tantos prejuizos causam ás demais culturas, exigindo constante vigilancia, para evitar a perda total das colheitas.

Deve-se enquanto, a indústria do Caroá é quasi que sómente extrativa; no entanto, já se está cogitando de cultivá-lo pelos métodos mais modernos da agricultura, melhorando as variedades pelos processos seletivos, adubações etc., procurando obter maiores rendimentos.

As fibras do Caroá são muito flexiveis, resistentes, alvas, emfim uma fibra que reune todas as bôas qualidades.

Muitos são os produtos, que esta bromeliácea póde nos fornecer, reduzindo grandemente a obra de importação de seus similares.

A fibra do Caroá é superior á da juta, encontrando vasta aplicação na fabricação de barbantes, aniagem, lonas, etc. Fazem-se os mais perfeitos tecidos para vestuarios, nada deixando a desejar.

Fáto é, que as máquinas das nossas fábricas de tecidos são reguladas para as fibras estrangeiras, e se os tecidos não são sempre o que se espera, isso é uma das causas.

Na região do Caroá, existem muitos pequenos engenhos, isto é, pequenas industrias caseiras com procesos muito rotineiros. Como é de esperar, os produtos assim obtidos são de inferior qualidade.

Não podemos deixar de assinalar a importancia do Caroá na fabricação de papel. A celulose, como sub-produto, serve de materia prima para elaboração de papel de ótima qualidade. Isto interessa especialmente neste momento, em que a importação deste produto é dificil.

Tambem na alimentação animal, os sub-produtos são empregados. E' uma forragem, de pequeno valor nutritivo, porém muito bem aceito pelo gado. Convém, entretanto, misturá-lo com outro alimento mais concentrado, paar obter-se uma ração mais nutritiva.

Segundo J. Gittens, citado por J. Henriques, a composição quimica da fibra do Caroá é a seguinte:

Humidade a 100°	10 %
Celulose	60 %
Matéria lenhosa	12 %
Matérias soluveis	18 %

Estamos certos, de que em tempo muito breve o Caroá pesará como fator importante na balança economica do país.

MOVELARIA IMPERIAL
— DE —
L. SOUZA
GERENTE: **Mestre JONAS**
Rua Imperial n.º 851 — **Recife**
Estoque permanente de Escadas de tezoura e simples, de todos os tipos, Tampas sanitaria e Moveis.
Sortimento completo para quarto sanitario, como sejam: Porta-toalhas, Tamborete, Armario tampa dupla e estrado.
Concerta-se com perfeição Moveis, Pianos e Jacarandá
SERVIÇO GARANTIDO — NAO TEME COMPETIDOR
Encarrega-se de sentar as tampas em domicilio
PREÇOS MODICOS

AS CACTACEAS NA ORNAMENTAÇÃO DOS JARDINS

As plantas ornamentais encontram, nas cactaceas, uma variedade enorme de lindos exemplares, que podem figurar nos nossos jardins com enorme vantagem sobre muitas outras flores e plantas, que são tratadas com carinho, ocupando lugar que mais vale fosse dado a outra coisa.

Ha cactus que oferecem aspectos bizarros, outros que chamam a atenção pela originalidade da disposição das suas flores ou pelo tipico do aspecto da planta mesma.

O "Cereus Hexagonus" ou cirio de coluna, como é conhecida vulgarmente essa planta, apresenta um conjunto dos mais apreciaveis e não haverá amador de plantas e flores bonitas que, em vendo o seu majestoso porte, não queira incorporá-lo ao seu parque ou plantá-lo num canteiro bem posto.

Nesse particular, é bom que se lembre que a beleza de um jardim depende menos das plantas que ele encerra, do que da arte do jardineiro ou do gosto do jardinocultor amador. Da melhor disposição artistica das plantas e da formação dos conjuntos florais é que resultam os arranjos que prendem a atenção.

Um belo cactus póde não fazer a menor figura num parque caro, mas póde aparecer com uma beleza sem par num canteiro de um jardim modesto. E' que a arte não se faz com os recursos materiais mas quasi que exclusivamente com os recursos da inteligencia e com os dotes do sentimento.

Criação de cabras

Anibal Torres de Mélo
Engenheiro-agrônomo

A criação de cabras é uma industria que não deve vir sendo olvidada num Estado prospero como o de São Paulo.

Dadas as condições gerais, não é dificil uma exploração caprinicola, visto que muitos são os produtos e, consequentemente, as rendas apresentadas por efeito da criação desse rico animal. O leite, a carne, as peles, os pêlos, os cascos, os chifres, etc., tudo tudo, tem sua aplicação.

Não querendo falar dos cuidados necessarios a uma criação deste genero, nem tampouco, sobre movimento estatistico nestes ultimos anos, abordarei as raças mais difundidas e mais interessantes entre nós.

A CABRA NACIONAL—Geralmente, apresenta os mais variados caracteristicos.

Ha no Brasil uma variedade de **cabra nacional** que mais se difuniu nos Estados nordestinos, notavelmente no Piauí e na Baia, cujo peso, tamanho, robustez, rusticidade, qualidades leiteiras, etc., a fazem aproximar-se do tipo Alpino.

E' comum a existencia de cabra em todos os recantos por onde passemos; entretanto, o que é raro é ver-se um tipo que se aproxime de uma raça definida.

Sabemos que a **cabra brasileira** é dotada de muitas qualidades, faltando, porém, metodizar e modernizar a sua criação, para que, consoante os recursos ambientes do nosso clima e do nosso solo, tenhamos a melhor das raças caprinas do Universo.

A CABRA NUBIANA — Esta especie de cabra é preconisada como sendo a de melhor e mais abundante produção de leite. De origem africana tornou-se conhecida nos meios pecuarios, mais notavelmente a variedade **Zaraibe**, por melhor preencher as qualidades acima referidas.

Os principais caracteristicos desta variedade são estes: existem cabras com chifres, cabras mochas (sem chifres), enormes orelhas caídas, labio inferior maior que o superior, corpo esguio e pêlos curtos.

Distinguem varias côres nesta raça.

O leite torna-se mais apreciado pela consideravel quantidade de manteiga que contém, produzindo até de 60 a 100 gramas por quilo.

E' conhecido pelo nome de **nubiana**, ou **cabra da Nubia**.

A CABRA SIRIA — Oriunda do Iran, é a **cabra siria** uma raça otima que recebe por vezes o nome de **Mambrina**.

Bastante fecunda, essa especie caprina costuma produzir duas crias por ano, sendo que cada uma de dois filhos.

Como otima leiteira que é, sua produção varia de 4 a 5 litros de leite diariamente.

Rustica e facil de estabular, é aconselhavel a sua exploração em nosso país.

Desta especie, uma variedade muito recomendavel é a **Samar**.

A CABRA DE TOGENBOURG — Esta raça é proveniente de S. Gali. Sua exploração tem alcançado grande vulto na Alemanha.

Altamente produtora de leite de magnifica qualidade, é um animal bonito, bem conformado, pelagem espêssa e uniforme em todo o corpo, havendo variedades que têm o pêlo somente sobre as ancas.

Caracteriza-se tambem pela existencia ou não dechifres, os quais, via de regra, tomam a forma de lira.

A CABRA DA MURCIA — Ha individuos de varias côres: umas são mochas e outras têm os chifres voltados para trax.

E' uma variedade de pêlo fino, curto e espêsso. Animal rustico e docil.

O principal caracteristico do leite é prestar-se para o fabrico de excelente manteiga, bem como para a alimentação infantil.

A CABRA ALPINA— Todas as variedades de cabras que, na Europa, são conhecidas com esta denominação — segundo os tratadistas — são magnificas leiteiras, cujo produto se caracteriza em geral pela abudancia e excelentes propriedades alimenticias para o revigoramento dos doentes, convalescentes, enfraquecidos, para a alimentação infantil, etc.

Como tais variedades distinguem-se: **Sundgan, Saanen, Camurça e Valsis.**

Todas as variedades desta raça são de grande tamanho, aliado á incontestavel robustez. Em algumas variedades o bode costuma atingir a altura de um metro.

A CABRA DE MALTA—Bastante difundida na Ilha de Malta, na Algeria e em muitos outros paises europeus, nos quais tem sido bem selecionada, é excelente leiteira.

Prefere os climas quentes.

Em certos paises, como por exemplo na Algeria, supre perfeitamente o consumo publico do leite bovino.

A CABRA RERBERIA — Oriunda da costa do Mediterraneo, caracteriza-se pela grande quantidade de leite que fornece, alem de ser um produto de paladar muitissimo delicioso. Assemelha-se á raça da Nubia.

Sua adaptação no Brasil não é dificil, podendo, até, servir para melhorar a raça crioula, de que dispomos, em todas as suas variedades.

A CABRA FLAMENGA — A criação dessa especie tomou maior incremnto na Belgica, notoriamente na região de Flandres e, a seguir, em Yprés e Dixmude, cujos moldes são os de maior tecnica e os mais racionais que se pode imaginar

Tal raça é resultante da seleção da primitiva raça **Belga.**

Otima leiteira, alem de preencher varios requisitos, sua seleção foi conseguida através de varios e incansaveis cruzamentos.

Autores ha que afirmam ser a raça mais perfeita a desejar-se. Sua côr caracteristica é a camurça que a torna um animal de grande beleza. Todavia, outras côres existem de animais desta raça.

OUTRAS RAÇAS DE CABRAS — Afim de não abordarmos hoje o ponto de vista industrial da questão, deixo de tratar das raças que propriamente o permijem, tais sejam as lanigeras. Contudo, não posso deixar de citar as raças **Angorá e Cachemira**, preconizadas, até os nossos dias, como poderosas fornecedoras de lã para fins industriais, propriamente ditos.

Dest'arte, amaveis leitores, ai ficam estes dados sobre a criação caprina, fazendo votos, não que se possa tirar deles ensinamentos, mas, que, pelo menos, despertada a atenção dos empreendedores em favor de uma exploração que, sem favor, poderá competir com a do carneiro e quiçá do gado vaccum.

Raquitismo dos pintos

José REIS

SINAIS DE RAQUITISMO — O raquitismo aparece frequentemente em pintos criados artificialmente, em criadeiras e baterias.

Manifesta-se por tristeza, arripiamento, sonolencia, atraso de crescimento; os dedos na maioria das vezes ficam encurvados, para baixo ou para dentro impedindo que o pinto ande livremente. A avezinha deixa-se ficar sentada sobre os tarsos; quando ensaia andar, muitas vezes capengando.

Apesar do bom apetite, não engorda nem empena normalmente.

Os ossos são extraordinariamente frageis, quebrando à tôa; ás vezes é possivel torcê-los com facilidade. Esta pouca resistencia dos ossos explica as deformações frequentes que nêles se observam, quando os pintos crescem e saram, e que ficam como vestigios do raquitismo para o resto da vida. Destes vestigios, o mais comum de se observar em aves adultas é o da quilha, que se apresenta torta, em vez de direita como é nas aves isentas de raquitismo.

COMO RECONHECER O RAQUITISMO — Embora a observação de todos estes sinais, juntamente com a das condições de vida dos pintos (pouca luz, ração pobre, aglomeração) possa fazer pensar no raquitismo, o diagnostico seguro só pode ser feito no laboratório, pelo exame dos ossos do pinto doente; para isto é preciso sacrificar o animal. O osso de um pinto raquitico apresenta alterações, perceptiveis ao microscopio, que o destinguem facilmente de osso de pinto normal.

O criador remeterá ao **Instituto Biológico** ou um pinto doente ou os ossinhos da perna (coxa ou sobrecoxa), solicitando pesquisas para apurar si se trata de caso de raquitsmo. Os ossinhos serão enviados dentro de um vidro com formal a 10% (mande prepará-lo numa farmácia), que será bem fechado com uma rolha.

QUAL A CAUSA DO RAQUITISMO — O raquitismo não é produzido por **microbio**, nem é contagioso, isto é **não péga**. Entretanto, costuma aparecer em grandes lotes de pintos, como se fosse uma "peste". E porque as causas dêle estão sempre no trato que se dá aos pintos e, por isso, agem sobre todos ao mesmo tempo.

São duas as causas do raquitismo: falta de **vitamina D** no organismo do pinto, e desproporção entre o **fósforo** e o calcio da ração.

A **vitamina D** é uma substancia que gósa da propriedade de ativar a fixação do calcio e do fósforo no organismo. Encontra-se em grande quantidade no **oleo de figado de bacalhau**. Mas tambem se forma dentro do corpo dos animais quando estes recebem luz diréta do sol. A luz que atravessa o vidro não tem ação semelhante.

Para que sejam aproveitados pelo organismo, o **fosfóre** e o **calcio** devem entrar em proporções certas na ração dos pintos. Esta proporção é de 2 parte de calcio para 1 de fosfóro. Não vamos ensinar aqui os criadores a fazer cálculo de uma formula de ração; conseguem-se bons resultados facilmente pondo num comedouro, á vontade da pintalhada, casca de ostras picada. O instinto leva os pintos a procurar **a farinha de casca de ostras** e a comê-la na quantidade necessaria. Isto naturalmente é indispensavel quando os pintos são criados presos, artificialmente. Quando são criados livres, no campo, êles aí encontram geralmente o calcio e o fosfóro de que precisam, nos bichinhos e nas ervas que devoram.

Do mesmo modo, aos pintos criados no campo, principalmente em nosso país, não falta a luz do sol e, portanto, não falta **vitamina D**. Mas aos pintos criados dentro de criadeiras, ou em baterias, aonde o sol que chega é pouco ou é filtrado através do vidro das janelas, é preciso dar **vitamina D**, adicionando o oleo de figado de bacalhau a ração seca, na proporção de 2 grs. de oleo de figado por 100 grs. de comida. E' preciso entretanto, ter cuidado com o oleo de figado de bacalhau e só comprá-lo nas bôas casas, sabidamente sérias; este produto é muito frequentemente falsificado ou então vendido já muito velho e inativo.

Ora, o sol tem sobre o oleo de figado duas vantagens enormes: a de ser muitissimo mais barato e a de não se estragar nem falsificar. Por isso, aos criadores, principalmente aos pequenos criadores, e aos que se dedicam á avicultura nas fazendas, onde não falta espaço, recomendamos que ajuntem ás suas criadeiras **solarios**. Verdura fresca tambem contém vitamina D, porque esta tambem se fórma nas plantas sob ação dos raios do sol.

Os criadores devem estar sempre de sobreaviso quando aos "remedios" que se vendem no comércio para o raquitismo. Ha três especies dêles: drogas feitas para curar, muitas vezes manipuladas por pessôas sem idoneidade para isso; as rações vitaminadas já prontas e "balanceadas"; e, finalmente, os vidros permeaveis aos raios solares que permitem ao organismo fabricar vitamina D. Sempre que desejem munir-se de qualquer um destes três recursos, consultem o **Instituto Biológico**, que informará sempre com presteza e honestidade.

Como preparar os couros de carneiros, cabritos e bezerros

Para curtir as péles de bezerros, cabritos e carneiros, o técnico Delfini ensina o seguinte:

Em 1.º lugar procede-se a lavagem e amolecimento. Em seguida faz-se a alcalinização com uma solução de 3— de cal sobre o pêso dos couros. Os pêlos são assim desagregados e póde-se, portanto, proceder à depilação e tambem a desencarnadura (afastamento da carnaça). Deve-se depois efetuar a neutralização com uma solução de bisulfito de sódio.

A piquelagem é executada com: — Água, 100%; sal comum 10%; acido sulfurico, 1% sobre o pêso dos couros.

Os couros assim preparados acham-se prontos para entrar no cortume. Citaremos, dentre outros, dois processos: Cortume com curtins, por exemplo, extrato de quebracho. Primeiramente deplica-se com um mol de tiosulfato de sódio (erronea e vulgarmente denominado hiposulfito) para cada mol de acido sulfurico empregado na piquelagem, isto é, para cada 98 gramas de acido sulfurico se deve usar 24.º grama de tiosulfato. Os couros, depois de levados, o que se deve fazer depois de cada operação, são mergulhados numa solução de quebracho a 0,5° Bé, de concentração e, diariamente, o banho é reforçado de meio gráu de Bé, até atingir 2,5° Bé. Conserva-se assim até que finalise o processo.

b) Cortume com formol. Depiquelagem como acima. Os couros são depois mergulhados em 100% de água sobre o pêso dos couros e, em seguida, junta-se em cinco porções sob agitação, com intervalos de 15 minutos, uma solução de: — carbonato de sódio, 3—; formol comercial, 1,5% sobre o pêso dos couros.

O engraxamento póde ser executado com: — Sabão de Marselha — 10 p.; água, 10p.; azeite de mocotó, 4p.e borax, 0,6p. Em conjunto, 6% do pêso dos couros.

Nas péles como as do coelho em que é conservado o pêlo, o processo é o seguinte:

Banho de atanagem — Deitam-se para curtir, por exemplo, 4 péles de coelho, numa vasilha 4 litros de água, 500 grs. de pedra hume, 250 grs. de sal comum e faz-se ferver até que a pedra hume esteja dissolvida. Retira-se do lume, passa-se a solução para a vasilha de barro e quando o liquido estiver arrefecido o bastante para se poder pôr a mão, mergulham-se as péles e amachucam-se nessa água durante 10-12 minutos, ficando nesse banho 48 horas. Findo esse tempo, repete-se a operação, aquecendo a água e pondo novamente as péles na vasilha onde deverão ficar outras 48 horas. Está terminada a atanagem.

Segundo processo de atanagem. Tomam-se 500 grs. de alumen em pó que se mistura com a farinha, passando na face interna das péles. A fermentação da farinha e do alumen curte a péle.

Depois as péles retiradas do banho ou raspadas do centeio, são estendidas á sombra sobre varas roliças, lisas, para sêcar. Devem ser estendidas de pêlo para baixo.

Quando estiverem meio sêcas, devem ser distendidas duas vezes por dia, esticando-as em todos os sentidos. Esta operação deve ser renovada até que a péle fique bem sêca, macia e branca do lado do carnaz.

Depois deve-se fazer o desengorduramento do pêlo, o que se consegue deitando-se sobre uma tabôa ou mesa, de pêlo para cima e polvilha-se esse pêlo para com cinza peneirada, deixando-se assim durante 24 horas.

Para retirar a cinza, é bastante bater com uma pequena vara do lado oposto do pêlo. Em seguida, são penteadas e finalmente acamadas uma sobre outras. Pela descrição que acabamos de fazer poder-se-á ter idéia dos ingredientes necessarios ao curtimento.

AGRICULTORES!

A CASA AGRO-PECUARIA, recebeu arados de aiveca fixa, aivoca reversivel, arados de um disco reversivel, arado sulcador, arados "Touro", "Garça", "Indio", "Oliver", Cultivadores **"Planet Junior"**, "Indio" "Garça" "Indio", "Cleverson", Grades de discos, etc.

Machinas para forragem, para picar palma e mandioca, para fazer farello de canna e mandioca, desintegradores, pulverisadores, para banhar o gado, etc. Vende Agua do Fazendeiro. Sal Bovino e Suino. Cavallar. Cajaphenc, seringas veterinarias Champion", "Criador", canulas mamarias, alicates para crastar porcas, gado, brincos, tinta para marcar animaes, desnatadeiras, batedeiras, etc.

Fornece orçamento para montagem de qualquer industria a quem solicitar.

Pateo do Paraiso, 19 — Phone 2381 — Recife

Os jacarés e sua utilização

Eurico SANTOS

Os indigenas da Amazonia, a terra por excelencia dos jacarés — a **Jacaretuba** — sabiam aproveitar-se daqueles animais, pois alem de lhes comer os ovos e a carne, ainda com a gordura derretida preparavam tintas e unguentos para a pintura do corpo. E algumas tribus guerreiras faziam escudos com a pele couraçada daqueles amfibios.

A industria já transformou aquele animal num fator de economia e é assim que, sua pele, quando convenientemente preparada, torna-se materia prima para artigos de luxo, tais como: carteiras, cintos, calçados, etc.

Do oleo, de que é rico seu corpo, fabricam-se sabões ordinarios e serve tambem de combustivel para motores a oleo cru'. Um jacaré grande fornece um galão de oleo.

No Pará, salga-se a carne de jacaré e expõe-se á venda nas peixarias.

Ossos, visceras, cartilagens e tentões triturados e desecados, servem de adubos.

Desste modo, o jacaré aguarda a sua vez de ser destruido em favor de uma industria que o utilizará de fórmas varias.

Não nos esqueçamos do que sucedeu na America do Norte, onde a quasi exterminação dos aligátores, provocando o desequilibrio biológico, obrigou o govêrno a iniciar uma politica de proteção, com o fim de fazer cessar a matança total daqueles emidossáurios.

A industria, que se iniciára, teve de fazer criações e, dest'arte, lá existem estabelecimentos desta natureza, que contam com vinte mil exemplares.

Ocorrem em nosso país seis especies de jacarés, segundo observações do sr. R. P. Chimidt.

O maior, mais terrivel e, sobretudo, menos utilizavel, é o **jacaré-assu'** (Caiman niger) originario da Amazonia.

Sua carne possue muito almiscar e quasi não é utilisada. Seu couro, pelas informações que obtive, presta-se pouco para a industria, uma vez que, sob cada placa, encontra-se uma cartilagem, quasi um osso, que dificulta a tiragem da pele, o cortimento e até mesmo a utilização da mesma em artefactos.

Esse ponto, tenho-o como imperfeitamente elucidado.

A industria da perfumaria estuda a possibilidade da utilização do almiscar do jacaré, a exemplo do que vem fazendo com os outros produtos da mesma natureza.

As outras especies, cuja pele e carne são utilizados, são os **jacaretingas.**

Esse nome parece se aplicar, tanto a **Caiman sclerops**, como a **C. yacare** e a **C. latirostris.**

Eses ultimos ocorrem em grande parte do nosso país e os **latirostris** é encontrado desde Pernambuco ao Rio Grande do Sul.

IOFOSCAL

Faz musculos rijos, pulmões fortes e nervos sadios

PRODUTOS VETERINARIOS
— DO —
Instituto de Pesquisas Agronômicas

SÔROS:
Contra: — **Tetano**
Carbunculo
Colera aviaria
Veneno de cobras

VACINAS:
Contra: — **Manqueira (Carbunculo Sintomatico).**
Carbunculo hematico.
Diarréa dos bezerros (Pneumo enterite).
Epitelioma contagioso (Bouba, Pipoca).
Espiroquetose (Nordeste).
Garrotilho (Catarro equino).
Tetano
Raiva dos cães.
Raiva dos grandes animais.

TUBERCULINA:
Para diagnostico da tuberculose

MALEINA:
Para diagnostico do mormo.

ANTIGENO COLORIDO:
Para diagnostico do mormo.

POSTO DE VENDA:
Casa Tigre, Rua Nova, 362

Departamento de Assistência ás Cooperativas, Rua da Aurora, 169 — Diretoria da Produção Animal
Caes José Mariano

NOTA — Os pedidos do interior devem ser dirigidos ao INSTITUTO DE PESQUISAS AGRONÔMICAS.
Dois Irmãos — Recife

ESPORTE E NAUTICO

Realiza-se, hoje, o fla-flu pernambucano

ALVI-RUBROS E RUBRO-NEGROS DEFRONTAR-SE-ÃO NO CAMPO DA ILHA DO RETIRO, NA MAIS SENSACIONAL PARTIDA DO CAMPEONATO DE FUTEBÓL DA FEDERAÇÃO PERNAMBUCANA DE DESPORTOS

Realiza-se, hoje, no campo da ilha do Retiro, a sensacional partida do primeiro turno do campeonato de futebol da **F. P. D.** São combatentes os fortes e valorosos conjuntos do **Nautico** e do **Esporte**. Toda vez que vão a campo, sabe-se que vai ser disputado **o Fla-Flu** pernambucano.

Sem favor e sem receio de contestação, toda cidade proclama que o ajuste dos dois bravos campeões é o mais sensacional, qualquer que seja a posição dos quadros na marcação da tabela.

Desta vez, porém, como em outras ocasiões tem acontecido, os dois clubes se mostram invictos e o vitorioso será o campeão do primeiro turno.

Há, pois, um duplo interesse no resultado da peleja.

A partida dos dois campeões é a de maior expressão e repercussão. Por isto mesmo eles se prepararam e vão pisar o gramado em grande forma.

A constituição dos dois quadros é bem equilibrada. Os seus ataques são pontos altos do **team**.

A defesa se não é de primeira grandeza, está harmonicamente constituida. O prelio de hoje vai ser o maior da temporada. Todos os alvi-rubros e rubro-negros devem comparecer ao campo. Supõe-se a formação das duas correntes torcedoras, sem quebra da linha e do respeito reciproco.

A partida vai ser apitada pelo conhecido arbitro José Mariano Carneiro Pessôa ,a quem incumbe garantir o seu exito. Acreditamos que Palmeira imporá de começo o maximo de disciplina, combatendo o jogo pesado. E' necessario ter toda cautela com os **trucs** de certos jogadores e com as faltas propositadas.

No momento em que estamos, o futebol pernambucano sofre um grande colapso. E' preciso ajudá-lo. O auxilio vem de campo, pela garantia do direito do seu verdadeiro titular.

Nautico e Esporte vão jogar; ambos merecem. Mas a vitoria deve ser reconhecida em favor daquele que tiver conquista-la, sem violencia, sem **trucs**, sem deslealdade. E' a ac juiz a quem cabe evitar a quebra do principio de disciplina regulamentar e do respeito mutuo. Esperamos, pois, que o juiz Palmeira faça uma atuação segura.

Os **teams** provaveis são:

NAUTICO: Sivini — Amarino — Jorge — Guilherme — Edvaldo — Alencar — Alheiros — Orlando — Wilson — Baiano e Celso.

ESPORTE: Manuelzinho — Mulatinho — Zago — Pitota — Furlan — Bibi — Pirombá — Ademir — Clovis — Magri e Valfredo.

A PRELIMINAR

Vai ser disputada a preliminar pelos **teams** de amadores do **Iris** e do **Santa Cruz**. O alvi-azul é favorito.

A **F.P.D.** adotou as seguintes providencias:

Campo: da ilha do Retiro.

Juiz — José Mariano Carneiro Pessôa.

Juizes de linha — Argemiro Felix e Herminio Cesar.

Delegado — Edgar Pogi.

Cronometrista — José Reis Tavares.

Preliminar — **Iris x Santa Cruz** (campeonato de amadores).

Juiz — Alberto Ferreira Junior.

Juizes de linha — José Miguel da Silva e Carlos Gouveia.

HORARIO: Principal, 15.20 — Preliminar, 13.40, ambos com 10 minutos de tolerancia.

Uma visão do Grande Premio Brasil

Otavio MORAIS
(Ex-diretor do Jockey Clube de Pernambuco)

(Especial para o DIARIO DE PERNAMBUCO)

O turfista provinciano, despretencioso e simples, precisa visitar o Rio de Janeiro numa tarde iluminada e alegre como foi essa do último domingo, no "Hipodromo Brasileiro".

E' a oportunidade que se apresenta para sentir, pela magestade da recompensa, num espetáculo impressionante de beleza e de alegria, quanto, é realmente nobre o ideal de uma causa em que o desportivo entra numa proporção de mais de cem por cento.

Mas, não é somente no recanto maravilhoso da lagôa "Rodrigo de Freitas", — onde a graça feminina se exalta e se requinta, no capricho polimorfo e na riqueza das mil e uma **toilettes**, — que o apaixonado das corridas encontrará o verdadeiro rentido da belesa que em geral se atribue aos grandes "meetings" de natureza hipica.

Na atitude dos homens graves, — altos comerciantes, industriais adiantados, banqueiros opulentos, grandes proprietarios, advogados e medicos de renome, cientistas respeitados e governantes da primeira linha, — ha para admirar-se a simplicidade e o entusiasmo atuante que os humanise, na grande fuga que se permitem em busca da torrente de emoções e de alegrias, graticamente impossiveis de serem encontradas, fóra da hipotese nitidamente desportiva.

Surpreende e encanta verificar que, no Brasil dois ilustres ministros de Estado se colocam á frente da causa turfista nacional, para exalta-la, sem o menor espirito de conveniencia ou de reserva.

As palavras do ministro Oswaldo Aranha, pelo radio, nas vesperas do grande pareo, e as atividades sem par do ministro Salgado Filho, atual presidente do "Joquei Clube Brasileiro", deixaram no espirito de quantos nos visitaram, a impressão inapagavel de que realmente o Brasil avança, para se colocar, dentro de breve tempo com vantagens manifestas, entre as nações em que o turfe aparece como indice dos mais altos de civilisação e de progresso.

Bem haja, pois!

Não é possivel transmitir, através de uma simples nóta para leitores apressados de jornal, impressões e detalhes de uma tarde hipica tão cheia de encantos e de imprevistos em que todos os fatores se harmonisaram e concorreram admiravelmente para emprestar-lhe maior significação e belesa.

O cronista, terá assim, de recorrer á sintese, limitando-se, por assim dizer, a uma exaltada visão sobre o conjunto.

* * *

Na verdade, são variados e cada qual mais importantes, os angulos que se oferecem aos observadores argutos, resultantes de um parada de elegancia que foi a maior e a mais brilhante até hoje realizada no "Hipodromo Brasileiro". E uma prova disso vamos encontrar, nas colunas de todos os jornais e revistas daqui e de São Paulo, onde continuam a aparecer diariamente, comentarios oportunos e apreciações das mais interessantes em torno do grande "meeting" que foi, sob todos os aspectos, um verdadeiro acontecimento desportivo e social.

* * *

Tendo passado em revista os concorrentes ao "Grande Premio" antes que os alto-falantes do "Hipodromo" anunciassem ao publico o "cunter" sensacional, vamos resumir, para os leitores do DIARIO DE PERNAMBUCO, observações que nos ocorrem, dos mais autorisados, podemos assegurar que a turma deste ano foi a mais seleta e preparada de quantas já disputaram a maior bolsa do turfe brasileiro. A propria "catedra" andou inteiramente ás tontas e os apostadores de todos os matizes, em constante polvorosa. Predominou, em todos os instantes, o palpite, puro e simples, já se sabendo, hoje, que a eleição de "Shanghai" para o posto de favorito, decorreu de uma combinação de pontos de vista, entre um pequeno grupo de apostadores do Rio e de São Paulo. Quanto ao mais, imperou, em tudo, a divisão absoluta das opiniões e dos prognosticos, o que não deixou de causar vivos atropelos á casa das apostas, cujos "guichets" se tornaram absolutamente insuficientes para atender ao grande publico.

* * *

"Apolo" e "Corena" foram os animais que mais fundamente nos impressionaram. O Estado do primeiro, nos pareceu simplesmente soberbo; e quanto á segunda, — que é na verdade uma alta e fina pintura, — denunciava, através das suas linhas magnificas, um preparo verdadeiramente superior. Foi o animal de cujo "box" mais dificuldade tivemos de nos aproximar, tal a massa compacta de partidarios que lhe montava permanente guarda.

Elegemos, desse modo, a dupla da nossa preferencia nos "guichets". E se no final da carreira, não foi completo nosso triunfo, podemos afirmar que não experimentamos nenhuma decepção agúda, tanto foi o brilhantismo com que esses dois animais se portaram durante o percurso e nos últimos instantes da carreira.

* * *

"Shanghai", Black Tony", "Bandurrio", "Alfiler" e "Zurrum", foram, pela ordem, os que, depois de "Apolo" e de "Corena" melhor impressão nos causaram, tanto pelo tipo, como pelas condições e apuro no preparo. Os outros, em menor escala. De todos, porém, o que menos nos agradou foi justamente o filho de "Stayer" e "Polula", que mais tarde teria de ser aclamado ensurdecedoramente como vencedor do "Grande Premio".

"Polux", que é tordilho como seus irmãos "Missury" e "Missisipe", está longe, pelo menos em 35 %, do tipo ideal do cavalo ingles de puro sangue. E' baixo e curto, e as suas linhas principais, — anca, pescoço e cabeça, não — convencem nem animam. E' grosso, um pouco emperrado e tem o olhar parado. Possue, contudo, lindo pêlo, excelentes orgãos locomotores e, ao que parece, um verdadeiro coração de **stayer**. Acredita-se, ter sido dessas duas últimas qualidades de que soube tirar todo partido o velho e bravo Molina, mestre incontestavel do bridão.

E já que nós permitimos apontar o vitorioso "Polux" como tendo sido o tipo que menos nos agradou, somos forçados a colocar "Resalao" num ponto alto. Como se sabe, esse grande filho de "Adams Apple" tendo se atrazado na viagem, não poude tomar parte na carreira. Fez, apenas, o classico "cunter" por entre palmas vibrantes da assistencia, como homenagem de seu proprietario ao grande publico que enchia literalmente o "Hipodromo". Depois de "Pons", foi esse animal o que até hoje mais nos impressionou, tanto pelo seu tipo de eleição, como pela gua alta linhagem. "Polux" e "Resalao", estão, portanto, muito longe, um do outro...

* * *

A ventura do "sweepstake" coube a um portugues visitante, — um "peludo", sem tirar nem pôr, do ponto de vista do tipo e da linhagem puramente equina... Pequenino, sorridente, de olhar vivo e inquiéto, ao lado do ministro Oswaldo Aranha, o confrade lusitano dava assim a impressão positiva de um "punga" authentico, junto a "Resalao"...

Anunciaram os vespertinos de hontem, que o feliz possuidor do bilhete 1189 vae dar um par de sapatos de vinte contos, á velhinha de cara enjilhada que lhe meteu nas mãos a cedula famosa.

— E ao Molina?

— o que destinará o senhor Antonio Ventura, para enfeitar o braço desse velho profissional?

....

Andrés Molina, foi, sem a menor duvida, o grande heroi dessa carreira. Deliciou-se com os imprevidentes que se deixaram encaixotar inesplicavelmente durante todo o percurso da reta oposta, e ganhou a carreira na entrada da reta, quando se desprendeu com energia do lote, para "cortar de raspão" a vencedora do classico "Diana", companheira de "box" dessa cruel "Paulista", — "runner up" absoluta e inegalavel, — que parece se ter reservado para causar a Canales, decepções durissimas na sua longa e gloriosa jornada de profissional dos mais estimados e competentes...

Campeonato juvenil

Jogarão, hoje, Nautico e Great Western

Em prosseguimento ao campeonato juvenil de **football**, jogam hoje, pela manhã, no estadio dos alvi-rubros, nos Afilitos, os quadros do **Nautico** e do **Great Western**.

E' favorito o **team** dos alvi-rubros.

Eis as providenciar da **F. P. D.**:

Great Western x Nautico (juvenis).

Campo: do **Clube Nautico**.

Juiz — José Miguel; juizes de linha — Hilcar Machado e José Galoso; delegado e cronometrista — Gutemberg Barbosa; horario — 8.20, com a tolerancia de 10 minutos.

TRAMWAYS X SANTA CRUZ

No campo da ilha do Retiro, jogam, tambem, hoje, pela manhã, os juvenis do **Tramways** e **Santa Cruz**.

Com os dois jogos acima, terá inicio o segundo turno do campeonato juvenil.

O BAÍA JOGARA' EM MACEIO'

Será adversario o C. S. A.

MACEIO', 9 (D. P.) — Acabam de ser feitas negociações para a exibição, nesta cidade, do esquadrão de aço baiano, o **Baia**, ora no Ceará.

As entabolações prosseguem animadas e tudo indica serem satisfatorias as conclusões.

A data, porém, está a depender da chegada do **Afonso Pena**. Os promotores tudo estão fazendo para que o prelio seja realizado na tarde do dia 15.

O C. S. A.

O adversario dos baianos será o **C. S. A.**

Da ultima vez que aqui enfrentou o **C. S. A.**, o **Baia** conseguiu a vitoria por 5x1, após exibir um futebol de alta classe.

TEMPORADA SENSACIONAL

Pelo poderio do **Esporte Clube Baía** e do **C. S. A.**, a temporada pode se prenunciar sensacional. Veremos verdadeiros **cracks** cariocas entre os quais o **center-forward** Fogueira, que pertenceu ao **America** e ao **Fluminense**, disputando varias vezes pelo selecionado carioca.

10 DE NOVEMBRO FUTEBÓL CLUBE

A secretaria do **10 de Novembro** está convidando todos os associados para uma reunião, hoje, ás 13 horas, e msua séde, afim de serem tratados assuntos de interesse geral.

AGUA FRIA x MAGAREFE

No campo do **Agua Fria** encontram-se, hoje, em **match** amistoso, as adestradas équipes do clube local e do **Magarefe**.

Clubes possuidores de otimas equipes e bastante simpatisados nos suburbios, por certo que afluirá áquele local uma bôa assistencia.

O SANTA CRUZ SEGUE PARA FORTALEZA

Viaja hoje, com destino a **Fortaleza**, a delegação de **football** do **Santa Cruz**, que vai realizar uma temporada naquela capital.

O **team** tricolor está assim formado:

Vicente, Sidinho II, Pedrinho, Amaro, Pelado, Louro, China, Henrique, Sidinho, Siduca.

Reservas: Eutimio (goleiro), Zépequeno, Papeira, Rubinho, Limoeirinho e Baiano.

O embarque do tricolor verificar-se-á hoje, á noite.

Disputarão o premio "Estimulo"

5 parelheiros em boa forma

Mais uma reunião do Prado da Madalena que prenuncia ser o mesmo sucesso das anteriores — Serão disputados seis pareos

As reuniões domingueiras no hipodromo da Madalena continuam em franco sucesso. O trabalho despendido pela diretoria do Joquei Clube tem sido devidamente retribuido pelo publico, demonstrando a satisfação e a confiança de todos quantos, frequentando o prado, são testemunhas do esforço e das realizações dos atuais dirigentes dessa associação hipica.

A reunião de hoje compõe-se como as demais, da corrida e da parte social com o sorvete dansante.

A outra parte tem o programa de corridas com seis pareos bem equilibrados e formados com bons parelheiros.

A corrida continua sendo uma fonte de emoções dos **turfmen**. Todos se sentem bem, animados, satisfeitos, colaborando em prol do Joquei Clube.

Eis o programa da tarde:

1º. PAREO — 1.300 METROS
Premio Vigo — Premios: 1:000$000 e 100$000

	Quilos
1 — Beijuru'	55
2 — Pacaré	50
3 — Novela	46
4 — A Suma	48

2º. PAREO — 1.200 METROS
Premio Piai — Premios: 1:000$000 e 100$000

	Quilos
1 — Pororoca	48
2 — Piai	50
3 — Aripuam	50
4 — Lagarta	49
5 — Arpege	50

3º. PAREO — 1.600 METROS
Premio Parriba — Premios: 1:000$000 e 100$000

	Quilos
1 — Vigo	55
2 — Completo	56
3 — Ocorrencia	53
4 — Jaguarão	53
5 — Quarteto	48

4º. PAREO — 1.600 METROS
Premio Céu Azul — Premios: 1:000$000 e 100$000

	Quilos
1 — Céu Azul	54
2 — Namur	52
3 — Carassuá	50
4 — Zara	52

5º. PAREO — 2.500 METROS
2:000$000 e 140$000

	Quilos
1 — Caiongo	51
2 — Pirauá	53
3 — Macuxi	53
4 — Linda de Sorte	49
5 — Tapirapé	48

6º. PAREO — 1.700 METROS
Premio Iara — Premios: 1:000$000 e 100$000

	Quilos
1 — Condor	54
2 — Nevada	51
3 — Nacar	46
4 — Bela Rosa	53

O Tabajaras enfrentará, o 1.º de Maio

ESCALA DOS JOGOS DA ASSOCIAÇÃO SUBURBANA, A SEREM DISPUTADOS, NAS ZONAS NORTE, CENTRO E SUL

Em continuação ao campeonato de futebol da A. S. D. T., jogam, hoje, varios clubes filados, distribuidos pelas tres zonas divisorias do certame.

A principal partida do dia é a do **Tabajaras x 1.º de Maio**.

Eis a escala:

ZONA NORTE

TABAJARAS x 1.º DE MAIO.

Campo do **Tabajaras** — Arruda.

Juiz do 1.º team — Antonio Carneiro de Souza.

Juiz do 2.º team — José Fernandes da Silva.

Delegado — Carlos Reis.

ZONA CENTRO

ARCO IRIS x IRIS CLUBE.

Campo do **Baia** — Ilha do Leite.

Juiz do 1.º team — Antonio Pereira da Silva.

Juiz do 2.º team — Manoel Bruno.

Delegado — Alvaro Pires.

FUNCHAL x BOMFIM.

Campo do **Ceramica** — Cordeiro.

Juiz do 1.º team — José Francisco de Melo.

Juiz do 2. ºteam — José Barbosa.

Delegado — Severiano de Oliveira.

ZONA SUL

DESTEMIDO x IOLANDA.

Campo do **Sancho** — Tigipió.

Juiz do 1.º team — José Leite Barreto.

Juiz do 2.º team — José Fernando da Silva I.

Delegado — Holmes Reges Barros.

HORARIO — 2os. teams — 13.45 e 1os. teams — 15.30, com 15 minutos de tolerancia.

TEMPO — 35 minutos para cada tempo dos 2os. tempos e 40 minutos de descanço no intervalo.

ZONA SUL

PLANETINHA x MUSTARDINHA.

Campo do **Guanabara** — Tigipió.

Juiz do 1.º team — Cristovão Cavalcanti.

Juiz do 2.º team — Nelson Souto Asfuncão.

Delegado do **Iolanda**.

HORARIO: 2os. teams — 13.45 e 1os. teams 15.30, ambos com 15 minutos de tolerancia.

TEMPO — 35 minutos para cada tempo dos 2os. teams e 40 minutos para cada tempo dos 1os. teams ,ambos com 10 minutos de descanço no intervalo.

ATOS DO PRESIDENTE DA FEDERAÇAO

O presidente interino da **F. P. D.**, assinou, ontem, os seguintes atos:

nomeando o sr. Justan Gonçalves, para diretor da secção de remo;

proclamando o **Esporte Clube do Recife**, vencedor do 1º turno do campeonato juvenil de futebol, do corrente ano;

suspendendo o jogador **Rivaldo Glasner** do **America Futebol Clube**, por três provas de campeonato, em cumprimento ao que estabelece o artigo 3º, alinea **a**, do Código de Penalidades em vigor;

suspendendo os jogadores juvenis **João Alves Pereira da Silva** e **João Batista Gusmão de Alencar**, ambos do **America Futebol Clube**, por duas provas de campeonato, em cumprimento ao que determina os artigos 6º e 7º do Código de Penalidades em vigor.

DEPARTAMENTOS DE FINANÇAS

Para o jogo de amanhã, no campo da Ilha do Retiro, foi designado o seguinte pessoal para o serviço de portões, devendo ser obedecido o horario de 12.00:

Osvaldo — J. Luna — Fonseca — Umberto — Eurico — Costa — Alves — Cardoso — Rui — Adelino — Gomes — João José — Agripino — Aluizio — Manoel — Bonifacio e Campelo.

O presidente da F.P.D., em 8 do corrente, despachou o seguinte expediente:

Inscrições de jogadores de futebol juvenis — Evaldo Gólzio de Lima, por 3 anos, para o **C. N. Capibaribe**; Castiliano Souza de Lemos, por 2 anos, para o **Santo Cruz Futebol Clube**; João Pereira da Costa e Genario Luiz Gonzaga, por 3 anos, para o **Tramways Esporte Clube**. — **Inscrevam-se.**

OFICIOS: — 634|41, do C. N. Capibaribe, s|n. do Santa Cruz Futebol Clube e 6341, do Tramways Esporte Clube, remetendo documentos de jogadores. — **Arquivem-se.** S|n. da Diretoria de Educação Fisica Escolar, pedindo informações sôbre diversos assuntos desportivos. — **A' secretaria para atender fazendo as solicitações que se fizerem necessarias.** S|n. do dr. Costa Pôrto, agradecendo a sua eleição para membro do Conselho Superior desta Federação. — **Arquive-se.** 227|41, da A.S.D.T., solicitando informações sôbre o jogador Antonio Neves de Paula. — **Ao Departamento de Desportos Terrestres para informar.** Do Conselho Superior; S|n. comunicando a eleição dos drs. Gaspar Vidal Guimarães e Costa Pôrto, para presidente e vice-dito daquele poder. — **Agradeça-se.** S|n. indicando o sr. Severino Jordão Emerenciano, para secretario do mesmo Conselho. — **Lavre-se o áto de acôrdo com a indicação.** S|n. do sr. Jaime Pires Galvão, comunicando ter renunciado á presidencia do Santa Cruz Futebol Clube. — **Arquive-se.** 61|41, do Tramways Esporte Clube, designando o sr. Moacir Pinheiro da Camara, para representante do quadro de futebol juvenil, em substituição ao sr. Aureliano Amorim. — **Ao Departamento de Desportos Terrestres.** 1064|41, do Esporte Clube do Recife, agradecendo a comunicação de ter esta presidencia sido ocupada pelo cel. Sidrack Corrêa. — **Arquive-se.** 2|41, do Santa Cruz Futebol Clube, comunicando a eleição de seus novos dirigentes. — **Agradeça-se.** 3|41, do Conselho Fiscal, comunicando ter feito a tomada de contas dos meses de abril, maio e junho, do corrente ano encontrando tudo em perfeita ordem. — **Arquive-se.**

CIRCULARES — Da C.B.D. 25-41, solicitando a indicação de dois ou três juizes para integrarem o quadro de arbitros de Campeonato Brasileiro de Futebol. — **Ao Departamento de Desportos Terrestres.** 26-41, comunicando que o Conselho Nacional de Desportos se encontra instalado á rua Alvaro Alvim, edificio Rex, 17º andar. — **Agradeça-se.**

TELEGRAMA — Da C.B.D. concedendo transferencia ao jogador Argemiro Ferreira Moura. **A' secretaria.**

CONSELHO SUPERIOR

Reunido ontem, na séde da **F. P. D.**, elegeu para os cargos de presidente e vice-dito, os drs. Gaspar Vidal Guimarães e Costa Pôrto, indicando em seguida o nome do sr. Severino Jordão Emerenciano, para o cargo de secretario.

A. A. DA GREAT WESTERN

Para o jogo de hoje, com o **Clube Nautico Capibaribe**, o diretor juvenil da **A.A.G.W.** está convidando os amadores abaixo a estarem na séde social ás 6 1|2 para, uniformizados, seguirem para o campo do **Nautico**, onde se realizará o encontro.

Benito — Pitota — Joãosinho — Biu — Redondo — Sula — Monigica — Fubem — Capiroto — João Batista — Amorim — Nado — Adelson e Aluizio

FOLHA DA MANHÃ x CLUBE MUNICIPAL

Para o jogo amistoso que se realiza, hoje, ás 8 horas, no campo do **Centro Esportivo Tabajaras**, com a équipe principal da **Folha da Manhã Esporte Clube**, a direção tecnica do **Clube Municipal** escalou os seguintes jogadores: Gilberto — Zépequeno — Romildo — Rubens — Edvaldo — Reginaldo — Soares — Paulo — Barradas — Holanda — Cabelo — Jofre e Santana.

Poloaquatico

Mais uma partida do final do campeonato

Disputam, hoje, uma partida de polo aquatico, final do campeonato promovido pela **F.P.D.**, os teams do **Esporte** e do **Nautico**.

A partida terá lugar na piscina da **Escola de Aprendizes Marinheiros** e começará ás 9 horas.

UMA CONVOCAÇAO DO NAUTICO

Afim de disputarem com o **Esporte Clube do Recife**, o diretor do **Clube Nautico Capibaribe** está convidando os jogadores abaixo para comparecer na piscina da **Escola de Aprendizes Marinheiros**, ás 9 horas de hoje:

Pedro Jaques — Fredi Maia — Jaili Azevedo — Mario Kelner — Mario Bitencourt — Reginaldo de Sá — Josias Mariz — Eugenio Leitch — Erwin Uelendahall — Inacio Hazim — Dariel Domingos — José Morais — Alcides Luz — Murilo Pimentel — José Calado Fulco — Humberto Clericuzzi — Jarbas Leite da Cunha — Paulo Bittencourt — Miguel Dalia — Moacir Carneiro Leão — Aldo Bento — Milton dos Santos Cerqueira e os demais inscritos.

A todos a direção pede que vá munido de suas fichas medicas, como tambem o cumprimento do horario.

XADREZ

Torneio de S. Pedro de 194

A partida entre Paul Frydman e Arrigo Prosdocimi é uma obra prima. Arrigo cochila na abertura, deixando de lado o desenvolvimento da ala da dama. Executa uma manobra central com o PBR que é um verdadeiro desastre. Frydman começa por sacrificar um peão. Depois sacrifica um cavalo. Depois oferece gratuitamente uma torre, que Arrigo não aceita.

Como exercicio recomenda-se a reconstituição da partida, desenvolvendo as variantes intermediarias que justificam o plano de ataque.

Brancas: Frydman.
Pretas: Prosdocimi.

1	P4D	C3BR
2	P4BD	P3CR
3	P3CR	P4B
4	P5D	P3D
5	B2C	B2C
6	C3BD	0-0
7	P4R	CD2D
8	P4B	D4T
9	D3D	C1R
10	CR2R	P3TD
11	B2D	P4B
12	PxP	TxP
13	B3T	T1B
14	B6R xq.	R1T
15	C4R	D2B
16	C5C	BxP
17	T1CD	B3B
18	P4TR	C2C
19	CxPT!	RxC
20	P5T	CxB
21	PxC	D3B
22	PxP xq.	R1C
23	T7T	B2C
24	PxC	BxP
25	T6C!!	D7C
26	B3B	BxB
27	DxB	P4R
28	TxB	Aband.

Outra partida notável é a de Boris Schneidermann contra Salas Romo, campeão chileno.

Brancas: Boris.
Pretas: Salas Romo.

1	P4R	P3R
2	P4D	P4D
3	P5R	P4BD
4	P3BD	CR2R
5	B3D	CD3B
6	C3B	PxP
7	PxP	C4B
8	BxC	PxB
9	0-0	B3R
10	C3B	B2R
11	P3TD	0-0
12	P4CD	T1B
13	B2C	C1C
14	C4TD	P4CR
15	C5B	BxC
16	PDxB	R1T
17	T1R	T1CR
18	C4D	T3C
19	CxP	BxC
20	P6R xq.	P3B
21	P4C	BxPC
22	DxB	D2R
23	TD1D	T1D
24	D5B	P3TD
25	TxP	C3B
26	TxT xq.	CxT
27	T1D	R1C
28	T7D	D1R
29	P7R	C2B
30	D6R	R2C
31	P6B	PxP
32	T7B	P5C
33	T8B	C4C
34	TxD	CxD
35	T8BD	C2B
36	TxC	R2B
37	B4D	P4BR
38	B5B	P5B
39	T8B	T3R
40	T8B xq.	Aband.

Como se vê, é perfeita a compreensão do jogo posicional que o jovem enxadrista brasileiro demonstra possuir. Não vemos aqui o brilhantismo da partida anterior, pois é maior o equilibrio das forças. As pretas não cometem nenhum êrro palmar. O exercicio consiste em reproduzir a partida procurando estabelecer as posições em que Salas Romo podia ter jogado melhor.

FESTA ARTISTICA DO NAUTICO

Um programa de dansas classicas,

O **Clube Náutico Capibaribe**, continuando as suas domingueiras, realizará, hoje, pela manhã, uma festa de arte, constando de numeros de piano e dansas clássicas, a cargo das alunas de Iára Marilha, do Teatro Municipal do Rio de Janeiro. O programa damos a seguir:

1.º — **Dansa escossêsa** (Beethoven) — por Edgar Roberto Medeiros, Carlos Alberto Pinto, José Lôbo, Armando Medeiros Filho, Norma Rodrigues de Souza, Véra Maranhão, Sonia Vasconcelos, Lêda Barbosa.

2.º — A menina de Sevilha (Evangeline Lehman) — piano, por Aurita Lopes.

3.º — Gavota (Paul Link) — por Terezinha Góis Lôbo, Celina Pena.

4.º — Oriental (Rubstein) — por Norma Franco.

5.º — Valta (Brahma) — piano, por Clarice Cezar Marinho Falcão.

6.º — Solfeggeto (Bach) — piano, por Carminha Pinheiro de Moura.

7.º — Corpo de baile (Chopin) — por Telma Vasconcelos, Leonor Bezerra Cavalcanti, Lynba Palanova e Norma Franco.

Dois brindes, oferta do Departamento Náutico do alvi-rubro, serão sorteados entre os interpretes do programa.

— Para esta festa será obrigatorio a apresentação da carteira social

ESC. MILITAR — AVIAÇÃO — DE CADETES

Admissão de acordo com o programa e metodo de seus professores. Prepara e encaminha todos os documentos necessarios á matricula. Curso sob direção técnica de oficiais do Exercito — R. da Concordia, 307-1.º andar.

SUPLEMENTO FEMININO

IMPRESSO EM MULTICOLOR

A MAIOR TIRAGEM DO BRASIL

Circula junto com as edições domingueiras d'"O Jornal", no Rio de Janeiro, do "Diario de S. Paulo", de "O Diario", de Santos, do "Estado de Minas", de Belo Horizonte, do "Diario de Pernambuco", de "Unitario", de Fortaleza, do "Estado da Bahia" e do "Diario de Noticias", de Porto Alegre, e não pode ser vendido em separado.

10 de Agosto de 1941

DOS "DIARIOS ASSOCIADOS"

CHAPEUS SO NO NOME

HOUVE época em que o chapéu era uma coisa que a mulher colocava sobre a cabeça para protegê-la contra os elementos, isto é, o sol, a chuva e o vento. E estava tudo muito bem, pois é essa a verdadeira finalidade do chapéu. Mas agora perguntamos: Havia graça nessas coberturas com que as filhas de Eva escondiam a cabeleira? Claro que não, leitoras. Apenas traziam beneficios à saude, e nada mais.

Hoje, o chapéu de madame encerra tanto misterio quanto um radio e aterroriza mais do que o proprio Orson Welles com a sua invasão da terra pelos marcianos.

Os quimicos desempenham, atualmente, no ramo da chapelaria feminina, um papel muito mais importante que o dos avestruzes. Carvão, breu, pólvora, residuos diversos, leite desnatado, agua, ar, borracha, fibras de celulose — eis do que são feitos, embora pareça mentira, os minúsculos chapéus que enchem as vitrines das casas de modas. Não nos perguntem de que maneira a coisa se passa, mas a verdade é que se passa...

Mesmo antes da quimica entrar em cena, já se havia iniciado uma campanha tendente a demonstrar que um chapéu moderno levanta o ânimo da mulher, dissipa-lhe o tedio, transforma-lhe a tristeza em alegria. No inicio, a propaganda apregoava que cada exemplar desses chapéus terapêuticos custava tão barato como uma consulta do médico. Mas o que se dá hoje é justamente o contrario. Essas inovações sintéticas custam verdadeiras fortunas.

Conhece você a linda atriz cinematográfica Martha Sleeper? Pois ela adquiriu recentemente em "interessante" chapéuzinho de feltro verde tendo à frente, pintado de vermelho, um celeiro completo, com catavento, galo e tudo. E o mais espantoso é que ela usou a geringonça... Ao verem-na, as amigas exclamavam: "Mas como é original, querida!"

(Conclue na página 4)

World Rights Reserved by King Features Syndicate, Inc.

O BAZAR DA BELEZA

Por DELIGHT DIXON

A BELEZA AO AR LIVRE

Cuidados Que Defendam e Protejam a Pele Contra O VENTO E O SOL

MUITAS vezes uma viagem de fim de semana inutiliza os esforços de um ano de tratamento.

Se os cuidados diarios bem orientados têm conseguido melhorar a beleza e exterminar os defeitos de sua pele, não os abandone por um só dia que seja, porque um dia poderá anular ou atrasar o resultado de esforços custosos.

E' preciso, entretanto, quando se tem que enfrentar o ar livre do campo ou do mar, cuidados extras, para evitar males mais faceis de prevenir do que de remediar.

Em primeiro lugar, junte todos seus preparados de beleza e tecidos de limpeza numa maleta que possa ficar a seu lado. Evite, de qualquer modo, abrir uma mala grande e desarranjá-la toda à procura de um pote de creme.

Estou certa de que seu companheiro de viagem ficaria de mau humor se isso acontecesse. Para peles normais essa maleta ou estojo deve conter o seguinte: um "vanishing cream", um creme ou oleo de limpeza, um tônico refrescante, um pote de anti-perspirante, dois tons de baton, um vidro de loção para refrescar o rosto e as mãos, pó de arroz, um vidro de esmalte de unhas, algodão, tecido de limpeza, pente, espelho, grampos e uma loção refrescante para os olhos. Se sua pele tem defeitos a corrigir, o preparado habitualmente usado deve ir tambem. Essa lista poderá parecer exagerada, mas esses estojos já podem ser adquiridos contendo tudo aquilo. Caso suas viagens não sejam tão frequentes que mereçam essa despesa, arranje cuidadosamente, numa pequena valise de viagem, todos os preparados necessarios, passando-os para pequenos potes, onde apenas a quantidade necessaria para 2 dias é levada.

O vento e o sol são realmente a parte mais agradavel e sadia da viagem. Se você procura se esconder deles, recelando seus maus efeitos sobre a pele, está procedendo de uma maneira ridicula, pois a vantagem de sair da cidade é justamente o contato com a natureza, que repousa e tonifica os nervos gastos nas cidades.

Faça uso dos preparados de beleza e aproveite tranquilamente o dia, porque sua pele não sofrerá estragos.

Use em primeiro lugar o creme de limpeza para limpar a pele. Mergulhe em seguida um algodão em agua fria e ponha algumas gotas de tônico. Molhe todo o rosto, enxugue, retirando qualquer vestigio de gordura. Passe uma camada de "vanishing cream", que é a base que melhor proteje a pele, impedindo que esta fique ressecada. Faça uma aplicação generosa e retire o excesso com o tecido. Aplique uma leve camada de pó, procurando o tom exato de sua pele, para evitar o aspecto pintado, tão falso e desagradavel em contato com a natureza. A maquilagem dos olhos deve ser eliminada nesses dias. Passe a cuidar da maquilagem dos labios. Escolha um baton cor de morango, natural e jovem, que dê brilho aos mesmos. Não cometa a falta de levar um baton de colorido extravagante e muito menos de pintar a boca fora de seus limites naturais. Deixe um baton de colorido mais vivo, embora natural tambem, para ser usado na hora do jantar.

Antes de se expôr aos raios solares, cubra as mãos, braços, pernas e toda a pele exposta ao sol e ao pó de loção protetora. E' um preparado que seca rapidamente sobre a pele, não ficando a desagradavel sensação de se ter a cutis engordurada. Mesmo se suas mãos estão defendidas pelas luvas, não deixe de cobri-las com essa loção, renovando cada vez que lavá-las.

Se o exercicio ao ar livre provocar a transpiração, esteja certa de que se preveniu contra o seu mau resultado usando antes um bom anti-transpirante. Esse preparado deve ser aplicado na palma das mãos, quando se tem que dirigir o carro varias horas.

Não vá para o campo com as unhas vermelhas com que vai a festas na cidade. Procure um tom rosa natural que combine com seus labios. O rouge nas faces é dispensavel, mas se insistir em usá-lo, faça-o de cor clara e aplicado levemente. Qualquer exagero de maquilagem é de mau gosto, quando se quer fazer uma excursão ao ar livre.

Passar um dia ou dois no campo é um privilegio que nem todas têm. Tome medidas especiais para proteger a beleza de sua pele, e tirar o maior proveito dessa viagem

Uma camada de "vanishing cream" protegerá sua pele contra o sol e o vento.

Uma loção deve ser aplicada em toda pele exposta, inclusive nas pernas.

Como única maquilagem use baton, mas escolha-o de colorido natural. Não são compativeis com o ambiente saudavel do campo os tons que denotam excessiva simulação. Se tiver que jantar em hotel ou restaurante, poderá usar uma cor mais viva; mas somente neste caso.

O esmalte de unhas deve tambem ser de colorido natural. Nada de tons exóticos no campo.

Use um creme anti-transpirante na palma de suas mãos, antes de dirigir o carro.

DELIGHT DIXON *aconselha...*

EXAMINE uma vez por semana sua pele, em espelho colocado em lugar bem claro, e verifique quais são seus pontos fracos.

Não deixe que o defeito se avolume a olhos vistos, para combatê-lo. Será muito mais dificil.

Use permanentemente um bom desodorante nas axilas. E' um cuidado pouco dispendioso e facilimo de ser usado e que evitará surpresas desagradaveis. Lembre-se de que nem a sua melhor amiga terá coragem de chamá-la à atenção para estes casos.

Acaba de aparecer à venda um delicioso depilatorio que, ao contrario de todos os preparados para esse fim, é deliciosamente perfumado. E' um creme branco que deve ficar 10 minutos sobre a pele e depois é retirado com agua morna. A superficie tratada fica depilada e com a pele fina e macia.

Suas Queixas

DESEJO emagrecer, poderia contar com suas sugestões? Tenho ótima saude, mas desejo perder 10 quilos. — IRENE MILLER.

Infelizmente não posso atendê-la porque acho que curas de emagrecimento devem ser feitas com assistencia médica. Talvez seu caso seja alimentação excessiva. Adquira guias de alimentação feitas pela Saude Pública e verifique se está passando das quotas estipuladas.

◆

Não consigo ter unhas longas porque elas se quebram e lascam com muita facilidade. Que devo fazer? — M. S.

Verifique os seus hábitos de alimentação. Poderá ser a causa do defeito alimentação deficiente em calcio e vitaminas fixadoras. Use todas as noites oleo fortificante das unhas e cuticulas, fazendo uma massagem na ponta dos dedos. Use todas as manhãs um polidor nas unhas. Esse último estimula a circulação do sangue e extermina o defeito de que se queixa.

◆

Num dos seus artigos vi referencias a um aparelho a ser usado no ouvido para evitar ruidos durante a noite. Tenho o sono muito leve, e gostaria de experimentá-lo. Onde poderia obtê-lo?

Em uma boa perfumaria poderá encontrar o aparelho, que é uma verdadeira preciosidade para os moradores de uma cidade barulhenta.

◆

Tenho a pele excessivamente sensivel e até o calor faz com que ela fique queimada. Que fazer? — GRETE Z.

Use sempre um chapéu de abas largas antes de enfrentar o Sol. Proteja a pele com uma boa loção, que deve ser renovada cada duas ou três horas, depois de aplicada. Quando quiser uma maquilagem mais perfeita, use uma base, mas nunca se exponha à claridade sem ter a pele coberta com esta ou com a loção.

Vida Apertada

Numerologia Indiana

por Mára

Envie o seu nome, dia, mês e ano do seu nascimento para esta seção do "Suplemento Feminino", se quiser saber varias coisas a seu proprio respeito, que lhe poderão ser utilissimas seja para corrigir faltas e defeitos de temperamento, ou para evitar embaraços. Envie o seu nome acompanhado de um pseudônimo, afim de que a resposta seja publicada pelo pseudônimo. Experimente.

GUNGA DIN — (São Paulo).

INDIVIDUALIDADE — Carater benévolo, bondoso.

PERSONALIDADE — Temperamento ardente, apaixonado.

RESULTANTE — Amante da verdade, consciencioso, tolerante, pacifico; evita as discussões, mesmo com prejuizo proprio; facilmente modifica o curso de seus ideais, quando os sente mal orientados; nutre grande simpatia pelos fracos, devendo não exagerar essa qualidade; grandes probabilidades de êxito.

B. — Deve procurar firmeza e decisão nos atos, desenvolver seus talentos e conservar sempre o espirito alegre que possue.

ECRID — (Juiz de Fora — Minas).

INDIVIDUALIDADE — Carater forte, empreendedor.

PERSONALIDADE — Temperamento imperioso.

RESULTANTE — Bem humorada, não se entrega a preocupações desnecessarias, sabendo aproveitar as boas oportunidades; procura ser a última palavra na expressão pessoal, constituindo um ambiente artistico, aperfeiçoando seus talentos; possue aspirações elevadas, é justa e honesta.

A influencia benéfica de seu nome influirá bastante na sua vida.

ZILA FO — (.).

INDIVIDUALIDADE — Variavel com o meio.

PERSONALIDADE — Temperamento atraente, adaptavel.

RESULTANTE — Alegre, otimista, encara sorridente os obstáculos, dando novo rumo às suas aspirações; altiva, leal, franca; aptidões comerciais e a tudo que exige sociabilidade e diplomacia; aspirações elevadas, disposição artistica e intuitiva; amor à popularidade, à politica e assuntos sociais.

B. — Possibilidades de muito êxito na vida.

SHEYLLAH — (Ribeirão Preto — São Paulo).

INDIVIDUALIDADE — Carater enérgico, honesto.

PERSONALIDADE — Temperamento ativo, sincero.

RESULTANTE — Facilmente conseguirá resultados na vida que muitos não o conseguiram; destemida, não recela nem os perigos nem as derrotas; independente, não se prende às convenções, necessitando agir com liberdade; ardente e apaixonada na defesa de seus ideais.

B. — Procure ser mais persistente, eleve bem alto suas aspirações e domine a natureza inferior.

CONCEIÇÃO — (Belo Horizonte — Minas).

INDIVIDUALIDADE — Carater forte, grande força de vontade.

PERSONALIDADE — Temperamento benévolo, bondoso.

RESULTANTE — Imaginação brilhante, poder executivo, fixidez de propósitos, ambicioso, espirito indomavel; facilidades em adquirir boas amizades, embora conte com algumas inimizades por causa de sua disposição a lutas para subir e progredir.

B. — A cultura, a educação e o refinamento de suas qualidades são indispensaveis para triunfar.

ERNE — (Avaré — S. Paulo).

Envie-me seu nome por extenso.

SELMA — (Porto Alegre — Rio G. do Sul).

INDIVIDUALIDADE — Carater honesto, bondoso.

PERSONALIDADE — Temperamento ardente, apaixonado.

RESULTANTE — Consciencioso, amante da verdade, tolerante, pacifica, evita as discussões, sendo bastante imparcial em suas opiniões; alegre, otimista, mudará facilmente seus ideais, quando os sentir inaccessiveis; qualidades realizadoras, porém não gosta de esforçar-se; grandes probabilidades de êxito, pois geralmente é muito apreciada onde vive; ama a vida do lar e é sincera nas afeições.

B. — Boa amiguinha, procure desenvolver seus talentos, seja mais enérgica e não exagere suas boas qualidades; sua possibilidade de êxito é grande; espalhe sua atividade a campos mais vastos.

CHINOE' (Rio Bonito — E. Rio).

INDIVIDUALIDADE — Carater honesto, bondoso.

PERSONALIDADE — Temperamento ativo, variavel.

RESULTANTE — Imaginação brilhante, embora dê mais valor às idéias que reproduzam possiveis lucros materiais; instinto doméstico bem desenvolvido, bem como o social, onde encontrará possibilidades de êxito; é algo inconstante em suas idéias, o que deve combater.

CURIOSA — (S. Manoel — São Paulo).

Infelizmente sua resposta ainda não será satisfeita; impossivel decifrar seu último sobrenome. Escreva-me novamente.

DOM CASMURRO — (Belo Horizonte — Minas).

INDIVIDUALIDADE — Carater enérgico, sincero.

PERSONALIDADE — Temperamento ativo, nervoso.

RESULTANTE — Sua atividade e energia fazem-no muito apreciado no meio em que vive, inspirando confiança; instinto comercial bem desenvolvido, porem às vezes, anulado por falta de certa persistencia; os acontecimentos de sua vida são produzidos pelos fortes impulsos e desejos que o dominam; independente, não se deixa dominar pelos preconceitos antiquados; destemido, ardente e apaixonado na defesa de seus ideais; é ambicioso, confiante, empreendedor, assertivo; personalidade magnética, presença de espirito; os sofrimentos que lhe chegaram, muitos foram devido à luta entre suas paixões e qualidades superiores.

B. — Grata pela sua amizade. Peço-lhe enviar por extenso o nome de "Iracema", afim de fazer seu estudo "numerológico".

MAISA BATISTA — (Belo Horizonte — Minas).

B. — Peço-lhe encarecidamente enviar-me seu nome por extenso, para o "estudo numerológico"

CELY (Rio).

INDIVIDUALIDADE — Carater forte, empreendedor.

PERSONALIDADE — Temperamento atraente, social.

RESULTANTE — O seu número é um dos mais felizes, pois denota alegria e amor; representa o planeta Venus, cuja influencia benéfica é uma das mais fortes. E' honesta, digna de confiança, bondosa, amavel, consciencioso, amante da verdade, tolerante, pacifica, altruista, alegre, otimista, evita as discussões e sabe mudar suas idéias quando as sente erroneas; a simpatia natural que sente pelos fracos pode prejudicá-la se exagerá-la; possue qualidades realizadoras, porem não gosta de esforçar-se, contentando-se em viver tranquilamente; é muito admirada no ambiente em que vive; amor sincero ao lar. Deve aprender a desenvolver seus talentos, não se deixar levar por um otimismo artificial e não exagerar suas qualidades para que tornem em defeitos.

B. — Boa amiguinha, muito lhe agradeço a confiança depositada na "desconhecida". Como vê, só encontrei qualidades em seu estudo.. prossiga na vida com fé, pois seus prognósticos são os melhores. Com carinho, abraço-lhe.

VALERIO — (S. Paulo).

INDIVIDUALIDADE — Carater amavel, diplomata.

PERSONALIDADE — Temperamento calmo, feliz.

RESULTANTE — A alegria e o entusiasmo são suas melhores qualidades; não se aborreça facilmente; encara sorridente os obstáculos, procurando novos planos de ação; geralmente é muito admirado e estimado onde vive; disposição intuitiva, artistica, inclinado aos trabalhos profissionais; tolerante para com os defeitos alheios.

B. — A influencia benéfica de seu nome lhe acompanhará em todas as fases de sua vida.

GIRONDA (S. Paulo).

INDIVIDUALIDADE — Carater justo, prudente.

PERSONALIDADE — Temperamento ardente, apaixonado.

RESULTANTE — A delicadeza natural que possue é uma qualidade que muito lhe auxiliará na vida; possue bem desenvolvido o instinto social e doméstico; é movel e inconstante em suas idéias; grandes possibilidades de êxito, necessitando porem de energia e força de vontade.

B. — Evite a inconstancia e certa tendencia a... preguiça.

NOIVINHA (Araguari — Goiaz).

INDIVIDUALIDADE — Carater honesto, sincero.

PERSONALIDADE — Temperamento atraente, afavel.

RESULTANTE — Suas boas qualidades são a distinção, o poder executivo e a fixidez de propósitos; certa tendencia dominadora que nem sempre lhe será benéfica; possue imaginação brilhante, mas só dá valor aos interesses materiais; é muito admirada, mas tambem está sujeita a inimizades.

B. — A cultura, a educação e o refinamento de suas qualidades lhe são necessarias.

BELKISS — (São Paulo).

INDIVIDUALIDADE — Carater empreendedor, forte.

PERSONALIDADE — Temperamento impulsivo.

RESULTANTE — Capacidades realizadoras e para elevar-se de um triunfo a outro; ponderada, não se precipita aos acontecimentos, só o fazendo com inteiro conhecimento de causa; mentalidade prática, bom senso, ativa, não se contenta com qualquer êxito, procurando sempre novas atividades que lhe possa trazer sucessos maiores.

B. — Anule certa tendencia a se julgar superior aos que lhe cercam e não dê tanto valor ao ouro.

START DUST — (S. Paulo).

INDIVIDUALIDADE — Carater independente, persistente.

PERSONALIDADE — Temperamento esforçado, excêntrico.

RESULTANTE — Poderá por seu esforço conseguir resultados em coisas que outros não o conseguiram; despreza as convenções e tradições, o que muito prejudicará seu êxito na vida; para triunfar, deve observar o meio, intensificar sua instrução e procurar atingir o ponto mais alto de suas aspirações.

ZIZINHA (São Paulo).

INDIVIDUALIDADE — Carater forte e empreendedor.

PERSONALIDADE — Temperamento enérgico, ativo.

RESULTANTE — Destemida, não recuará as cerrotas, sabendo vencê-las; ambiciosa, defenderá com ardor seus interesses, destruindo tudo o que se opuser à realização dos mesmos; possue bem desenvolvido o instinto comercial; os sofrimentos a que está sujeita serão produzidos pelas lutas entre suas qualidades superiores e suas paixões.

B. — Deve anular certa tendencia dominadora e elevar bem alto suas aspirações.

NELSON EDDI — (Belo Horizonte — Minas).

INDIVIDUALIDADE — Carater diplomata, adaptavel.

PERSONALIDADE — Temperamento atraente, accessivel.

RESULTANTE — Aparencia especial procurando sempre harmonizá-la com os ambientes; disposição estoica, coragem para os embates da vida, embora seja fraco nas dores fisicas; suas potencialidades são grandes, aplique-se persistentemente em alguma coisa de interesse na vida e poderá ir muito longe; grande inclinação às coisas misticas.

B. — Sua intuição pode guiá-lo muito longe se souber evitar a escravidão dos sentidos.

Hollywood de Hoje

SHEILA GRAHAM

("Copyright dos "Diarios Associados" para o "Suplemento Feminino", e da North American Vewspaper Alliance")

ASTROS E ESTRELAS FORA DA TELA: — À esquerda, Marlene Dietrich (com a mão nos cabelos), conversando com Constance Bennet, durante um jantar em Hollywood, em homenagem aos chefes navais latino-americanos em visita à cidade do cinema. À direita, Edward Arnold e Ann Sheridan, na mesma ocasião. Em baixo, à esquerda, Lana Turner e Tony Martin, nas corridas, e, finalmente, Jean Parker e seu marido Doug Dawson, tambem apreciando as carreiras no prado de Hollywood. (Fotos Wide World, especiais para o "Suplemento Feminino").

Hollywood, julho (Via aerea) — Betty Gable anda de novo no dentista, por causa das dores de dentes, como é natural. E' lá isso possivel?

Pergunte à Linda Betty. Como poderá uma lourinha ter *glamour* sofrendo de dores de dentes a vida inteira e mais seis meses? Assim foi que miss Gable arranjou mais dois meses de licença, deixando para depois a filmagem da fita "A Yank in the R. A. F.". Mas, desta vez, os dentes que lhe doem hão de pular fora...

Jeannette MacDonald teve o que ela pensa ser uma "idéia luminosa". Em algumas cenas de bebedeira no filme Smiling through", ella toma suco de uvas em lugar de vinho, enegrecendo, desse modo, a sua linguinha deliciosa e os alvos dentes, — mas somente *shows* podem ter linguas enegrecidas para uma fita em "technicolor".

Todos os vinte e três *stock-players* da Warner receberam ordens para se apresentarem de *sweaters* e calções bem curtos para a visita dos exibidores de fitas cinematográficas que percorriam a cidade. As *girls* mostraram-se gentis e espevitadas... Os exibidores só olhavam, mas com olhos de quem devora...

Podeis ver Greta Garbo num "magazine" do Boulevard. Trata-se de um belo manequim, de tamanho natural. O dono do "magazin", muito esperto, colocou-a perto da vitrine, para fascinar os fregueses... Bom chamariz... Não é realmente um bom lugar para a querida Garbo?

Maxie Rosenblour foi a Catalina no *yacht* de um amigo, com o que ficou bastante enjoada. *Sea-sick!* minha gente!

— Posso ser-lhe util em alguma coisa? — perguntou-lhe, solicito o simpático capitão.

— "Oh! Yes!" — respondeu Maxie. Veja lá se me encontra alguma ilha por aí onde descansarmos algumas semanas...

Hedy Lamarr, ao que se pensava, ia desempenhar o papel principal, ao lado de Clark Gable, na fita *Honky Tank*. Como medida disciplinar, porem, esse papel foi dado a Lana Turner.

Peter Lorre obteve o papel do musculoso bandido do filme *Maltese Falcon*, da Warners, enviando-lhes o seguinte cabograma: "Que é que há? Aqui estou eu!"

O referido papel estava prontinho para ser dado a Martin Kosleck, mas, ao que parece, Peter Lorre, há muito tempo já, assinara um contrato para fazer uma fita para a Warners. Passara-se tanto tempo que a companhia já se havia esquecido do fato, até o momento em que recebeu o tal despacho.

Anthony Quinn queixa-se contra o fato de acrescentarem depois do seu nome: "genro de Cecil B. de Mille".

— "Por que motivo, pergunta Anthony Quinn, hão de dar ao meu sogro tanta publicidade? Ele não precisa disso."

Mas Cecil B. de Mille bem que gosta dela, meu caro Anthony Quinn.

Carole Landis tem nova cláusula em seu contrato, permitindo-lhe aparecer numa peça da Broadway.

O papel de Eddie Albert, no filme *Out to the fog*, sofreu alguns cortes, que veio diminui-lo muito da sua primitva metragem. Pobre Mr. Albert!..

... Rosalind Russel, num grande cartaz, faz *réclame* da sua fita ao lado de Clark Gable — *The met in Bombay*. Dizem que ela gosta desse cartaz é usar uma palavra pouco expressiva. Rosalinda adora-o!

... Quando Jack Benny representa no cinema, logo procura, entre descuidoso e absoluto, pelo microphone...

Spencer Tracy, com os cabelos já pelos ombros, suspira profundamente ao passar pela porta de algum gabeleireido. E' que Spencer, pelo seu contrato, é obrigado a aparecer de compridos cabelos no filme *Yearling*.

Gloria Swanson acaba de passar ao diretor um telegrama agradecendo "a sua generosa cooperação na minha volta ao mundo da tela". Gloria, você não deve fazer isso. E' coisa que não se usa mais... e nós, jornalistas, já não estamos mais acostumados a choques dessa natureza...

Edward G. Robinson expôs os seus quadros de impressionistas franceses num museu da cidade, enquanto uma mulherzinha encantadora está decorando de novo a sua casa. E', pelo menos, uma das maneiras de resolver o problema que assim é expresso: "*Que — havemos — de — fazer — com — os — nossos — melhores — quadros — quando — os — decoradores — se acham — na — nossa — casa?*"

Nancy Carroll tomou, um dia desses, sua filha pela mão e saiu à procura de emprego... No cinema, já se vê... A filha, muito linda e graciosa, para logo recebeu varios oferecimentos. Sempre gostei muito dos filmes de Nancy Carroll. Por que não lhe hão de dar as companhias outras oportunidades?

De tanto dansar no filme *You'll never get rich*, Rita Hayworth está ficando bem magra.

Declara Lew Ayres que uma atriz de muito sucesso devia casar-se com um ator que só tivesse conhecido fracassos. Diz ele que um ator de grande sucesso não terá tempo para dar a devida atenção à querida metade... Que acham vocês, gentis leitoras?

Perdidos e Achados

A FELICIDADE é como a neve, linda quando chega. Depois, vem o degelo...

E' maravilhosa a força da alegria. Sua resistencia excede tudo quanto possa imaginar-se.

Benaventurados os que possuem, porque estão consolados.

Nunca perdemos o bem que fizemos. Se os homens o esquecem, os deuses o recordam e o recompensam.

O SEGREDO de sua beleza!

Sua beleza empolgante, perturbadora constitue invencivel atrativo para os homens e motivo de incontida inveja para as mulheres. Mas o extraordinario dessa beleza incomparavel é a sua perpetuidade, pois atravessa sobranceira os mezes e os anos. Tem ela algum processo misterioso para conservar assim a sua beleza? Não. Nada disso. Ela segue apenas o facilimo sistema aconselhado pela ciencia e pelo bom senso: zéla carinhosamente pela sua saude afastando com energia os males tão comuns ao seu sexo — dores de cabeça, mau humor, nervosismo, cólicas, tonturas, enfim toda essa série de terriveis incomodos que sôem encher de sofrimentos os "dias inevitaveis". Para evitar e afastar esses males ela segue ainda o conselho da ciencia e do bom senso: usa o **Regulador Xavier** o remedio fabricado em duas formulas diferentes de acordo com as naturezas diferentes das enfermidades femininas: o **N.º 1** para os casos de regras abundantes e hemorrágias e o **N.º 2** para os casos de falta ou diminuição de regras. O **Regulador Xavier** conserva e garante a sua saude. E a sua saude é a fonte enexgotavel de sua estupenda beleza.

Regulador XAVIER

CONTRA GRIPPE, INFLUENZA, FEBRES...

A acção de Eurythmine é segura. Tome-a logo que appareçam os primeiros symptomas. Eurythmine é inoffensiva, perfeitamente tolerável, sem contra-indicação.

EURYTHMINE
DETHAN

Tambem em vidros de 3 tamanhos

Chapéus só no nome

(Conclusão da 1.ª página)

Josi Johnson, uma "glamour girl" cujo retrato aparece diariamente em quase todos os jornais americanos, cismou de usar, de repente, um grampo de telefonista com ramalhetes de flores berrantes sobre as orelhas. Ai de quem dissesse que aquilo não era chapéu!

Quantas garotas não amarram à cabeça um pedaço de pano franjado e se consideram enchapeladas! Uma delas ousou, recentemente, assistir a uma exposição de aves, mas ao voltar a si estava dentro duma gaiola com o letreiro: "Galinhola do Japão". Gente que a pobre moça nunca havia visto antes jogava-lhe punhados de milho e migalhas de pão...

CRAVOS e espinhas que se accumulam em certas partes do rosto são um perigo constante, que cumpre evitar, em beneficio da belleza das feições. A pelle flacida, sem viço, que começa a encarquilhar-se prematuramente, é campo propicio ao apparecimento de espinhas, cravos e outras imperfeições. Para fortalecer a pelle, revigorando os tecidos, use Rugól em massagens nas faces, na testa e no pescoço. Rugól penetra profundamente nas camadas sub-cutaneas e fortifica os tecidos, dando viço e belleza á cutis. Use Rugól como seu creme de belleza, retirando o excesso com uma toalha secca ou humida e depois de enxuto poderá fazer sua "maquillage" ou applicar o pó de arroz para sahir. A noite, antes de se deitar, retire com uma toalha humidecida o creme usado durante o dia. Depois, lave bem o rosto e applique nova camada de Rugól. Em pouco tempo sua cutis terá de novo o aspecto sadio da juventude.

Creme RUGÓL

LABORATORIOS ALVIM & FREITAS, SÃO PAULO

— seu parceiro adora Mãos Bonitas!

É tome nota desta novidade: o esmalte Cutex é poroso! As unhas não ficam "fechadas" — podem absorver a umidade do ar como o quer a natureza. Porisso Cutex é tão benéfico para unhas quebradiças e ressequidas — é uma belíssima camada flexivel de esmalte que tem a garantia de durar muito mais. Eis as novas tonalidades Cutex: Riot, Rumpus, Opaline N.º 1, N.º 2, N.º 3 e N.º 4. Admire também estas outras já célebres: Trevo, Tulipa, Rubi, Rosa Antigo, Burgundy, Blackred.

CUTEX — é Poroso!

A Conciliação Final

Elisa Lispector

(Especial para o "Suplemento Feminino")

Calor causticante. No horizonte o sol era uma bola de fogo, e os seus raios fios incandescentes. Nunca, em toda longa estada naquela região, os homens experimentaram sensação igual. Já dois dos trabalhadores caíram fulminados, e outros mais apresentavam sintomas de insolação.

Brown despediu a turma, e com passo pesado, incerto, encaminhou-se para o hotel.

Aqui o silencio era completo. Tudo deserto. A sesta se prolongava ainda. As venezianas baixadas interceptavam a claridade ofuscante. As palmeiras em volta jaziam de leques caidos. Nenhuma aragem, nenhum cicio.

Brown jogou para o lado o chapéu de cortiça, e deixou-se cair numa poltrona. Fez um aceno e atendeu pressuroso um nativo de sorriso branco, malévolo e serviçal, a lhe crispar a face de bronze.

Brown começou a beber lentamente, sorvendo os tragos com um suave amargor, e uma tristeza imensa foi acometendo-o aos poucos. Em sua mente perpassou o drama dos homens fulminados, quais aves indefesas traspassadas pela flecha veloz de um caçador.

— E' o preço da miseria.

Mas logo a visão se dissipou, sem deixar vinco.

— Afinal, todos nós um dia temos de morrer. Aqueles já repousam em paz.

No entanto, a tristeza persistia em atormentá-lo.

— E' a solidão que me pesa. Tomou do fone. Discou.

... E se o indígena de sorriso malévolo e serviçal — testemunha única daquela cena — atentasse nas expressões fisionômicas do homem branco, veria que, gradativa e sucessivamente, passavam da ansiedade febril à emoção tumultuada e forte, depois ao pasmo, e ao desespero em seguida, para, por último, se imobilizarem na impassibilidade mais completa e indevassavel.

A princípio ele deveria ter-se rebelado — Doris era sua noiva, e ele tinha direito a uma explicação.

Mas tambem esse pensamento não se fixou em sua mente.

Ainda esboçou um gesto para retomar o fone, mas faltou o impulso.

Lá no intimo algo lhe dizia que o rompimento fora definitivo. E uma voz retrucou, plácida e serena, que tudo sucedera como era de prever. — Mais dia, menos dia, isso havia de acontecer. Melhor foi que se desse logo. — Está tudo bem como está.

Leve aragem varreu os céus. As palmeiras acenaram vagamente com os seus leques, e ciciaram baixinho um segredo que ninguem escutou. Depois voltaram à imobilidade de antes.

Brown se dispunha a retomar o copo entre as mãos quando o deteve o sorriso malévolo e serviçal a iluminar uma carta que trazia — a carta que ainda ontem ele aguardara com tanta ansiedade! Mas — é curioso — hoje ele tinha de vagar. E, com o envelope entre as mãos, continuava a fitar o sorriso malévolo e serviçal. Rasgou, por fim, o sobrescrito. — Protelavam a remessa das máquinas. Não lh'as mandavam, então. — Em outros termos era isto o que diziam. Mas Brown permaneceu sereno, e de si para si monologou que afinal a perda não era tão grande. Só que os trabalhos assim seriam mais penosos, e isto significava que ele teria de demorar-se por mais tempo naquele inferno. E a outra voz retrucou: E daí? — Que diferença faz estar aqui ou alhures?

Depois Brown recomeçou a beber. A sua volta tudo era quieto, sossegado, e uma sensação de paz e de plenitude o foi invadindo. Por um instante ainda tentou rememorar os acontecimentos do dia, mas em vão — tudo se diluia numa nevoa de uma vagueza incomensuravel, e ele proprio sentiu-se estranhamente leve e distante.

E Brown pensou haver finalmente alcançado a suprema ventura. Uma outra voz ainda tentou interferir, e ele retrucou: que maior ventura pode haver que a de poder sorrir, não mordaz ou acintosamente, mas branda e suavemente, com aquela complascencia que nasce do conhecimento das miserias do coração humano? — sorrir aos que rastejam, sorrir aos que oprimem, sorrir a todos, indistintamente, com a serenidade que emana da posse de um tesouro bem mais valioso que todas as glorias e ambições terrenas, — riqueza que não encontra equivalente em moeda alguma, e que a propria linguagem humana é impotente para exprimir.

As palmeiras agora farfalhavam ao vento. Ligeiro bulicio acordava nos aposentos contiguos. Uma poeira de púrpura e ouro vinha do lado do poente, e uma canção indígena, morena e dolente, se elevou no espaço, misturando doce e terno misticismo ao sensualismo quente e puro dos mares do sul.

Brown distendeu as pernas, e o seu corpo longo plasmou os contornos da poltrona.

A canção dolente se fez mais dolente ainda.

O rosto de Brown se abriu numa plenitude ainda maior.

Uma grande felicidade lhe inundou o coração, e ele teve a intuição precisa de que jamais viria a gozar tamanha ventura. Era este o momento supremo, — o cume que ele levou toda a vida a subir. E desejou que essa sensação durasse, e que o momento se prolongasse por toda uma eternidade...

E vagarosamente, quase imperceptivelmente, tirou do cinto um revolver de pequeno calibre, pequenino e silencioso.

No ocaso parou de chover púrpura e ouro.

... O nativo sorria o seu sorriso malévolo, e Brown olhava vazio para a noite dos tempos...

COM Michel AS MULHERES ATRAEM OS HOMENS

● Bonita e fina!... Usa Michel, porque lhe conserva os labios sempre frescos e macios. Porque os labios permanecem inalteraveis por longo tempo. Porque na escala de matizes Michel — os mais elegantes e modernos — ela encontrou exatamente o que convém á sua personalidade. Brunette, Cherry, Scarlet, Raspberry, Blonde, Vivid, Cyclamen, Capucine e Amaranth.

Insista sempre no verdadeiro Michel.

4 Modelos: De Luxo - Grande - Médio - Pequeno

O Cosmético Michel Indelevel fará maiores e mais sedutores os seus olhos. Encontrado nas côres: Preto, Castanho e Azul

O Rouge Michel lhe dará tonos mais gentis e mais vivas. Existem as seguintes côres: Blonde, Brunette, Coral, Cherry, Raspberry, Cyclamen, Mandarin

MICHEL COSMETICS INC. NEW YORK

Para a maior harmonia de sua beleza, use tambem o Rouge Michel para suas faces, o Cosmético Michel para seus cílios e pó de arroz Michel para sua cutis

DIARIO DE UMA OCIOSA

Sheilah Graham

("Copyright" dos "Diarios Associados", para o SUPLEMENTO FEMININO, e da "North American Newspaper Alliance")

Hollywood, junho de 1941 (Via aerea) — Madeline Carrol e Stirling Hayden dão a impressão de que andam se amando. Quando a linda Madeleine fez o filme *Virginia* em companhia de Stirling Hayden, houve quem sugerisse que ele devia arranjar um romance de publicidade com o belo e louro gigante — o que ela, "*cela va sans dire...*", repeliu com a maior indignação possivel neste mundo sub-lunar. E o mesmo fez o "mimoso'... Por aquela época, Madeleine era noiva do tenente Roziére, agora ocupado na remessa de aviões para a Grã-Bretanha. A mãe de Stirling mora atualmente na casa de Miss Carroll, uma casa que surge entre as brancas areias de uma praia silenciosa e poética... Noticias vindas das Bahamas, onde o elegante par representa papel de "estrelas" na filmagem da fita *Bahama Passage*, indicam que o fogo do amor vai muito aceso lá por aquelas tórridas zonas... Se não me engano, Mrs. Simpson e o ex-rei Eduardo VIII fixaram residencia naquelas encantadoras paragens.

TODA E QUALQUER REPRODUÇÃO, EXPRESSAMENTE PROIBIDA

Mais tarde algum abelhudo perguntou a miss Montez:

— Que andaram vocês falando?

— Oh! dele, sem a menor dúvida, respondeu ela, sorrindo.

Mrs. Elaine Barrymore — lembram-se dela? — deseja escrever artigos para revistas nacionais. Prometeu ela a um editor obter uma entrevista, com exclusividade, de um certo Mr. Barrymore, mas este último se recusa a ver a excelente dama... Dois corpos de guardas estacionam nas adjacencias da casa de Mr. Barrymore afim de impedir que a ex-esposa penetre no jardim... Que horror!

Greta Garbo foi recentemente ao Estado de Nevada, em companhia da sra. Mendl e Doc Hauser. A célebre "estrela" possue um "rancho" nesse Estado.

Mick Rooney é de estatura muito baixa para sentar praça. Dessa maneira, a Metro não tem motivos para sobressaltos, e o ex-futuro ex-soldado ficará em seus estudios.

Falando sobre a Metro, recebo cartas de muitos leitores, que me pedem fotografias de Laraine Day, dizendo-me que, sendo ela a vida da serie cinematográfica "Os Kildares", será conveniente fazê-la ressurgir de entre os mortos...

Ela é a causa única da popularidade desse admiravel filme.

O atual filme de Connie Bennet devia desenrolar-se no Brasil. Sucede, porem, que a "estrela" aprendeu uma canção espanhola, e agora não quer saber de outra vida. Desse modo, embarcou ela para o Perú, onde falam o espanhol. Teria sido mais simples para Connie cantar em português, "*lingua gentil e bela por excelencia*", e deixar-se ficar no Brasil. Ou, então, não abrir a boca para cantar.

Betty Grable vai mal com certos setores da imprensa local. No dia anterior ao que ela devia recolher-se a uma casa de saude para extrair quatro dentes que a incomodavam, a linda "estrela" tinha uma entrevista marcada com o pessoal que rabisca para os jornais. Mas, no último minuto ou segundo, miss Grable decidiu-se a ir assistir às corridas, em companhia de George Raft. Pretende ela agora ter antecipado de um dia a sua internação, ficando desse modo canceladas as entrevistas. Dirigindo-se ao seu quarto de vestir para descansar meia hora, antes de se encontrar com George, ela dormiu a bom dormir, só acordando às cinco horas da tarde... E lá se foram tambem as corridas, a que ela não assistiu.

Os *reporters*, porem, é que não estão pelos autos, possuidos da mais terrivel ansia de mirar os lindos olhos da "estrela" incomparavel dos céus de Hollywood

---

Veronika Lake deu inicio a qualquer coisa, em que o seu penteado, tão caracteristico, representará papel importante. E' que toda moça ou menina de Hollywood penteia agora os seus cabelos à *la Verónica*"... A moda já pegou na sua cidade, ou na rua em que mora você, doce amiguinha do coração?

Bette Davis recobrou o seu bom humor, e agora a sua companhia é um prazer para todos, com aquela graça e doçura que vocês tanto conhecem... O outro dia dizia ela numa roda:

— "Não reparem, não reparem!", referindo-se ao vestido apertadinho que usava, a revelar as formas do seu corpo adoravel...

Maria Montez teve um encontrozinho com Orson Welles (Dolores, com certeza, não estava na cidade...).

Noticias da Moda

A SUNTUOSIDADE, maior ou menor, de um vestido, desses indispensaveis à elegante, para uma noite de festa, depende muito da excelencia do tecido e das combinações felizes. Quando a fazenda é brilhante e de sobrio colorido, o modelo deve se ajuntar às linhas severas que hoje imperam e levar mangas compridas.

Muito caracteristico da atualidade, descrevemos um, que consiste em saia muito ampla, pouco mais comprida atrás, em moaré listado, listas estreitas, horizontais, em cores violeta e rosa forte, sobre fundo negro. As pregas partem das cadeiras. A jaqueta, de mangas compridas, é em "jersey" preto, muito cingida ao corpo. E' um conjunto que se completa com grandes pulseiras de ouro ou de prata e colar de grande tamanho.

Outra combinação de grande beleza está em um conjunto de duas peças — vestido decotado e jaqueta ou bolero. O vestido pode ser de cor violeta e o bolero "cyclamen", com bordados dourados. Tambem pode ser o vestido em crepe "romain", negro, com jaqueta de crepe "romain" gris pérola, bordada com cordão dourado.

Jay Thorpe, de Nova York, escolhe renda Chantilly negra, para confeccionar a frente de um corpete, assim como as pequenas mangas de corte solto, em um vestido de seda negra, para a noite. Este modelo, muito cingido nas cadeiras, adquire imensa amplitude desde os joelhos, por meio de um babado franzido.

Os modelos americanos são cheios de originalidade e até — pode se dizer — de otimismo. Queremos dizer que são modelos alegres, joviais — os que se destinam para a tarde. Alguns, entre eles, se realizam em "jersey" de seda, flexiveis, o que dá à silhueta uma nota de extrema distinção. Adornam-se com estreitas bordas de tecido, outros com detalhes rebuscados como sejam os de passamaneria, as falsas bainhas, as aplicações recortadas de camurça, e ainda outros que se completam com "écharpes" de crepe ou de "jersey" musselina e que servem até para o toucado.

São muitos os vestidos negros com palas de cor, bordados com lentejoulas pretas... Enquanto alguns modistas adotam e preferem a silhueta "cigarro", extremamente fina, cingida, com um leve drapeado, apenas, outros costureiros continuam preconizando a saia circular. E isso quer dizer que não há predominio de uma sobre a outra...

Na familia dos crepes, são preferidos o da China, o "granité"...

Chapéus... Um belo modelo, simples, prático, é o de feltro "Melikko", no qual a fantasia toda está na copa, estilo "postillon" e que, como todas as copas, não é baixa, nem alta, como uma fita "gros", apenas, como adorno. A aba, inclinada sobre o rosto, em um suave movimento ondulante, continua a tendencia essa, de colocar o chapéu. Alguns "toques", feitos inteiramente de tecido, levam pespontos como adorno, sobre o "jersey". Nestes, tambem o véu é elemento indispensavel.

As Dores Reumáticas são um verdadeiro flagelo dos habitantes de climas úmidos como o nosso, e atacam de preferência as pessoas de certa idade.

O melhor meio de combater estas dores é a aplicação imediata do LINIMENTO DE SLOAN que com seu calor penetrante melhora a circulação local evitando a acumulação de impurezas na parte afetada.

Contra o Reumatismo

LINIMENTO DE SLOAN

UMA REVISTA O Cruzeiro?

Cine-Carta Oforeno

Apuração de Julho de 1941

As Cinco Melhores Cartas Recebidas

"ADORAVEL" "JOSETTE"

"Se fosse eu" ouvir "as vozes do coração", jamais enviaria "a carta" que te dará "o último adeus".

"Depois" daquela "noite feliz", do nosso "idilio nos Alpes", onde trocamos "beijos e segredos", senti-me "jovem no coração" e reavivou-se a "eterna esperança" de sermos "unidos pelo destino".

Ao ver-te, "divina dama", meu "coração de bandido" venerou a "pureza" dos teus "olhos negros".

Agora que "recomeça a vida", que iniciaria "vida nova", para receber-te "com os braços abertos", temos nossos "corações em ruinas", nossas "duas vidas" despedaçadas, pois "a grande barreira", "a barreira" intransponivel surgiu: sou o "fugitivo" de "Alcatraz"; "agora e sempre" viví "fora da lei", "desafiando o perigo" e desprezando os "mandamentos sociais".

"Josette", meu "anjo", tenho apenas "seis horas de vida" porque "os miseraveis" comparsas do "Dr. X" cometeram a "infamia" de me entregar à "justiça humana". Ontem, à "meia-noite" fui "detido" pelo "Inspetor Orneileigh", quando tomava "o último trem de Madrid".

Estou "sob suspeita" e nas "noites de vigilia" relembro "a canção que tu cantavas" naqueles "dias felizes" de "primavera".

Adorada "Josette", crê na minha "lealdade"; "eu sou um criminoso", sem "virtude", mas sou "louco por ti". Foste o meu "primeiro amor", o "meu único amor"! "Meu maior desejo" era ter um "último encontro" para dar-te o "último beijo", que seria o "beijo eterno". Mas... Tenho o "coração partido" ao ver nossos "sonhos desfeitos", nossa "ventura roubada", porem, conformemo-nos com a "fatalidade", com os "caprichos da sorte", pois somos impotentes à "lei do destino".

"Adeus para sempre", teu

"JESSE JAMES"

Suzana Righi
Rua Cristovão Colombo, 3227
Porto Alegre — R. G. do Sul

"RAFFLES" "MEU ÚNICO AMOR"

As "flores da primavera" sob este "céu azul" transformou a "nossa cidade" num "jardim de Allah", mas para a "tortura de uma alma", trouxe a recordação dos "dias felizes", de um "sonho maravilhoso", de um "amor que não morreu".

Foi na "primavera", naquela "noite de baile", ao som de "melodias inolvidaveis" que senti a "alegria de viver", "depois" que encontrei os teus "olhos negros".

"Alto, moreno e simpático", eras o "homem perfeito", o "idolo das mulheres"; julguei-te um "filho dos Deuses" e o meu "coração em chamas" vibrou de "felicidade" quando dansamos "a "grande valsa". A "chama do amor" em "dois segundos" uniu as nossas "duas vidas" e na "caricia fatal" dos teus "labios de fogo", o meu "primeiro beijo" foi a "grande conquista" do teu "coração ardente".

"Meu bem amado", "recordar" aqueles "dias sem fim" é "reviver" o meu "sonho doirado", é sentir novamente os "labios selados" pelo "beijo" dos teus "labios pecadores". "Este mundo louco", com o seu "poder oculto", lançou o "veneno" dos "ciumes" naquele "paraiso de ilusões" e após uma "noite feliz", "noite das noites", tu o "meu amado", disseste-me "adeus para sempre" deixando-me o "coração partido".

"Amor de minha vida", "aí vai meu coração", numa "última confissão": — Não poderei te "esquecer nunca" — volta meu "primeiro amor" e "amemos outra vez"; e, "dentro da noite", o perfume das "flores de Nice" será o nosso "divino tormento" e "entoando o mais belo "cântico dos cânticos" esqueceremos as "horas amargas" na "volupia" de u "beijo eterno".

"Eternamente tua"

"KATIA"

Julia Gabriel
Piramboia — São Paulo

QUERIDA "ZAZÁ"

Daqui do meu "dormitorio de moças", "sob o uniforme branco", venho recordar-te meu "romance desfeito" com "o jovem Dr. Kildare".

Ainda com o "coração partido", participo-te que a minha "renuncia", às "promessas de amor", ao "convite à felicidade", e à "vida feliz", foi unicamente por causa da tal "Jezebel" — "mulher marcada", que foi a "grande barreira", que separou "para sempre" nossas "duas vidas".

Por isso, num "desafio ao destino", dando "novos rumos" à minha "vida solitaria", tornei-me "mãe por acaso". Indo visitar "Roberta", a "viuva alegre", que tem "quatro filhas", de lá, trouxe uma "pequena orfã", que veio com a sua "ingenuidade" trazer-me a "alegria de viver".

As "horas amargas", as "noites de vigilia", tudo isto "o vento levou"... Curei-me tambem da "apaixonite aguda" graças a "Susana", este "anjo de felicidade" que me salvou de tão "cruel destino".

Vivendo agora num "pedacinho do céu", convido-te a vir conhecer minha "filha adotiva", uma "adoravel traquina", que tenta procurar "um marido pr'a mamãe" que continuo "agora e sempre" "solteira por capricho".

Esperando-te "com os braços abertos", envio "beijos" para tuas "irmãs".

"JOSETTE"

Leyde de Mello Alves
Rua da Gloria, 357
Recife — Pernambuco

"ADORAVEL" "JOSETTE"

"Mil vezes obrigado" pelas tuas "promessas de amor" que puseram uma "luz de esperança" nas "trevas de um coração". Agora que sei "como me queres", "vivo sonhando" "mais perto do céu".

"Se eu fora rei", daria "meu reino por um amor" como o nosso: "amor sublime", "a[illegible] sem fim", "ag[illegible] e sempre" [illegible] almas se encontram" unidas numa "aliança de aço".

Que importa "a grande barreira" que "os miseraveis" ambiciosos, "homens sem alma" querem por no nosso "desejo" de "felicidade eterna"? — Ouve a minha "proposta encantadora" e vamos com "um sorriso para tudo". "gozar a vida", "casados e apaixonados" e, mais felizes do que "se eu tivesse um milhão".

Deixa a "casa das sete torres" e vem juntar-te ao teu "bandoleiro de sorte", que te espera na "varanda dos rouxinóis" para a "fuga para o paraiso". Meu "anjo", o "coração de um trovador" guiarte-á para "novos horizontes", longe d'"os fidalgos da Casa Mourisca" e verás então que "mundo maravilhoso" "sob o céu dos trópicos".

Mas... "que papai não saiba" deste "rapto complicado". "O abade Constantino" lhe dirá "depois", o que "aconteceu naquela noite" e a "devoção de pai" fará com que o "velho doutor" perdoe aos "dois amantes fugitivos" "o seu único pecado".

E' esta a "única solução".

Que a "boa sorte", qual uma "estrela luminosa" te guie pelo "caminho do amor", até meus braços, é o "meu maior desejo"

"Louco por ti".

"STINGAREE. O BANDOLEIRO DO AMOR"

Heloisa Marilia Campos
Avenida Pompéia, 398
Vila Pompéia — São Paulo

"JUAREZ". "MEU ÚNICO AMOR"

Aquí neste "inferno verde", "o mundo se diverte"... no "céu azul" "brilham as "estrelas".

"Meia noite": com o "coração partido" pela "fatalidade", recordo as "três horas de amor" do nosso "último encontro", na "esquina do pecado", quando a "felicidade" unia "duas vidas". Senti a "alegria de viver" naquela "noite de amor". "depois" do "primeiro beijo" que transportou-me ao "sétimo céu". Tua "caricia fatal" numa "paixão de bárbaro" foi para mim, no "êxtase de amor", um "sonho doirado".

Mas... "adeus felicidade". Num "trágico amanhecer" foste para "Mayerling" e "escravo de um [illegible]rro" continuas a ser, para "este mundo louco" de "almas rebeldes", o "homem das [illegible]dades", "o traidor" e, para "su[illegible]acional reportagem", o autor do "rapto da meia-noite".

Para mim és o "homem perfeito", um "anjo", enfim "o meu [illegible]do". Tenho eterna esperança" de ser tua "noiva e esposa" e de "viver" "dias felizes" ao teu lado. "Quem é mais feliz do que eu" ao ver-te "sob o uniforme branco" como um "tenente sedutor", com "um sorriso para tudo" e ao sentir teus "labios de fogo" num "beijo eterno"?

"Desejo" a ti e aos teus "camaradas", uns "heróis esquecidos" uma feliz "noite de Natal"

"NINOTCKA"

Clarissa Cavalcanti
Rua das Ninfas, 65
Recife — Pernambuco

As demais cartas recebidas, embora não classificadas nesta apuração continuam a concorrer nas dos próximos meses. Às autoras das cartas de amor, aqui transcritas, será enviado pelo correio, sob registo, um exemplar do livro escolhido.

Uma revista? O CRUZEIRO

Para emagrecer não faça regimes, massagens e exercicios exagerados que, em vez de ser uteis, pódem prejudicar seriamente sua saude. Combata a obesidade de maneira cientifica e eficaz usando as drágeas Esbeltan. Operam como que um milagre de plástica, dando ao corpo linhas esbeltas e elegantes. As drágeas Esbeltan são preparadas cientificamente, eliminando as gorduras e corrigindo as perturbações glandulares que as originam. Bôas para ambos os sexos, não têm contra-indicação.

Esbeltan

EMAGRECE SEM SOFRER

NAS BÔAS FARMÁCIAS E DROGARIAS

Distribuidores: DELFIN BLANCO & CIA. LTDA. Avenida Ipiranga, 489 — São Paulo

TIREOIDE A GLÂNDULA QUE REGULA A GORDURA

Auxilia o organismo a eliminar a obesidade excessiva, normalizando seu metabolismo

BUSTO PERFEITO!
Hormo Vivos

Preparado cientifico, contendo os HORMONIOS, que são, justamente, os produtos fabricados pelas glândulas. Para aumentar e fortificar use Hormo-Vivos n.º 1 e para diminuir use n.º 2.
Resultados rapidos. Inofensivo a saude

Gratis

Envie o coupon abaixo á Caixa Postal 3871-Rio de Janeiro afim de receber detalhes completos sôbre o Hormo-Vivos.

Nome _____
Rua _____
Cidade _____ Estado _____

CORREIO
CONSULTAS e CONFIDENCIAS

Tal é a quantidade de consultas que temos recebido para esta secção, que nos vimos na impossibilidade material de respondê-las no "Suplemento Feminino" sem um grande atraso desagradavel, visto como circulamos apenas uma vez por semana.

Resolvemos, por isso e afim de sanar esse inconveniente, publicar o "Correio" não somente nas colunas de O JORNAL, mas tambem nas colunas do "Diario de São Paulo" e do "Estado de Minas", nestes últimos apenas com as respostas as consultas dos leitoras paulistas e mineiras, respectivamente.

Procurem, assim, sempre nas edições de O JORNAL, do "Diario de São Paulo" e do "Estado de Minas" o complemento desta secção que, assim, será mantida rigorosamente em dia.

ODETE (Recife — Pernambuco) — **CABELOS LISOS** (Copacabana — Rio) — **VERA HELENA** (Campo Grande — Mato Grosso) — **MARY** (José Brandão) — **RETLAW SERAVAT** (P. Alegre — Rio Grande do Sul).

A vida, a saude, a beleza da cabeleira, dependem muito de zelos higiênicos, cumpridos diariamente. E um deles está na escova, que tem a virtude dupla de limpar, massajear e de, assim, ativar a circulação sanguinea, tornando os cabelos sedosos, brilhantes, pois que reparte pelos fios a substancia gordurosa, natural.

Outro ponto importante está no shampoo, uma vez por semana, ao menos, com algo de nutritivo e conservador.

Vejamos o que lhes serve: Uma gema de ovo, uma colher de rhum, uma de oleo de ricino. Bater tudo e aplicar sobre o couro cabeludo, em fricções. Deixar 10 minutos e lavar então com agua morna e sabão, enxaguando fartamente.

Para os que desejem os cabelos bem mais claros, convem, de vez em vez, o shampoo de cozimento de cascas de Panamá, com que, trituradas, essas cascas fiquem em maceração toda uma noite, em agua quente.

Uma loção, para o crescimento capilar:

Rhum	50,0
Tintura de quina	5,0
Sulfato de quinina	0,25
Oleo de ricino	5,0

YARA DILENE (Recife — Pernambuco).

"... que confiante bate outra vez á porta desta casa..."

De par em par, abre-se a porta, reiterando a cordialidade. E, naturalmente, repetimos-lhe que o levedo de cerveja é um remedio para V., combatendo as impurezas da pele, nesses senão... Para amorenar, sem perigo do vermelhidão ou manchas, este creme:

Lanolina	30,0
Oleo de parafina	8,0
Agua oxigenada	12,0
Agua de rosas	5 gotas

Uma ginástica, para a plasticidade do abdome, aliás uma delas, é: corpo estendido no chão, braços jogados para cima, pernas em linha direita. Aspirar profundamente, para iniciar o movimento, que é o da flexão do tronco, ao mesmo tempo que recolhe as pernas, de modo a colocar a cabeça entre os joelhos, ligeiramente abertos. As mãos ficarão de maneira que a ponta dos dedos enfrentem a ponta dos dedos dos pés. Espirar o ar neste momento. E voltar á posição inicial, recomeçando, 10 vezes e mais.

MADAME GALENO (Triângulo Mineiro).

"... que considero sem solução..."

A solução está, para V., em aumentar de peso, em batalhar, até vencer, a insuficiencia glandular... Em seu estado, a ginástica não é uma indicação feliz. A massagem, sim, em todo o busto, com:

Alcool a 90º	300,0
Tintura de mirra	4,0
Agua de camomila	20,0
Agua de flores de sabugueiro	30,0
Almiscar	q. s.
Borato de sodio	5,0

Em fricções leves, demoradas, três vezes ao dia.

Para suas filhinhas: Deixe que o tempo, o alquimista poderoso, aja por elas...

Clarear mais as cabeleiras de oiro: Sem perigo, esta coisa simples, que é lavar-lhe a cabeça, como é comum fazer e, na agua da enxaguadura final, acrescentar sumo de limão. Enxugar as cabecinhas com toalhas aquecidas.

ANA SIMON (São Paulo).

"... muitos cabelos brancos e quero..."

Tendo grisalha sua cabeleira, e querendo mesmo tingi-la, não confie na pericia de suas mãos. Vá a um profissional, lembrando-se de que o cabelo mal pintado, alem de estragar-se, nunca tem um aspecto bonito, natural. E não esqueça a influencia que tem para a juventude a parte moral. Não se inquiete por coisas futeis... Não agasalhe o rancor... "Compre" doçura para a alma... Como os anos, o carater escreve muito no rosto de uma mulher... Faça tudo para que a sua historia seja linda de verdade.

CONCEIÇAO e ALZIRA MARTINS (São Paulo), **CHIPYS** (onde estiver).

Com Sonia Gomes estão muitas das palavras que lhes devemos. E mandem fazer o que segue, para o conselho principal — limpeza da pele:

Tintura de sabão	10,0
Alcool a 90º	20,0
Alcoolatos de alfazema	5,0
Agua de rosas	150,0

Estão servidas com uma ótima fórmula, capaz de auxiliar externamente o tratamento a que se devam dar, interno, sem que esqueçam a renuncia ás comidas condimentadas.

E, se precisarem de um creme para a pele (no momento não é aconselhavel), pensem nesta simples união de duas subatancias, que são lanolina e vaselina, em partes iguais (10,0), a que acrescentem umas gotas de tintura de benjoim.

ANITA FARIAS LINS (Curitiba — Paraná).

"... cresceram em número, assustadoramente..."

Entanto, a causa não pode ser, nunca, a da sua iniciativa, que é a da boa lógica. Continue em seu programa, ma preocupada tambem com a alimentação e com a saude. Sim. Porque existem perturbações responsaveis por muitas desordens cutaneas. E porque os cravos dependem da saude geral da pele, como esta depende da alimentação, da circulação da boa função intestinal... Experimente um regime que valha por uma desintoxicação, com frutas, verduras, legumes, ovos, leite muito... Experimente ainda crear para suas horas um programa de ginástica, pela qual ative a circulação... Retire os pontos negros, retire-os, como temos ensinado: rosto engordurado, leves massagens e receber, depois, o vapor desprendido de um recipiente com agua fervente, durante alguns minutos. Passe então:

Agua de rosas	10,0
Alcool	10,0
Borax	5,0
Glicerina	10,0

Um creme base? Não lhe convem, por certo, no momento atual da cutis.

CYNARA (Santa Maria — Rio Grande do Sul).

"...quando faz frio..."

Se a pele, nestes dias frios, mostra tendencia para gretar-se, convem-lhe, á noite, retirar a maquilagem com um corpo gorduroso ou melhor, lavar com agua morna, na qual tenha diluido aparas do sabão, á base de oleo, o que usa. Nesse caso, não dispense o "cold-cream", o mesmo que retirou de tas colunas, depois do referido cuidado. Um oleo qualquer, com preferencia pelo de parafina, pode substituir o creme. Esse oleo entra na composição de muitos cremes, fartamente louvados.

No momento de enxugar o rosto lavado, faça fricções com a toalha bem seca, para eliminar as células que, mortas, estorvam a vida das nascentes. Essa fricção, aliás, é esplêndida para o corpo todo.

SRA. WELL DEEP (Piraí — Fazenda Santa Maria).

"...Tenho lido o "Suplemento Feminino" e..."

...e ao gentilissimo conceito — agradecimentos á gentil estrangeira.

A regeneração do busto pode alcançá-la com a massagem leve, todos os dias, duas e três vezes, com:

Agua forte de camomila	30,0
Solução concentrada de alumen	15,0
Alcool a 60º	60,0

O exercicio adequado á região é outro recurso para dar rigidez ao busto, assim o jorro de agua fria, diretamente. E mais lhe dizemos — o busto melhora imensamente, rejuvenesce mesmo, com o tratamento a orgãos afetados, enfermos, enfraquecidos...

Um depilatorio? Não espere deste o resultado absoluto que já não encontrou noutro. E' sempre provisorio o resultado. El-lo:

Sulfidrato de cal estilada	20,0
Essencia de limão	1,0
Glicerolato de amido	10,0

E' para fazer uma pasta, para aplicar por poucos minutos e lavar a região com agua morna, depois. Muita prudencia na aplicação.

CLARISSA (Belo Horizonte).

"Pela terceira e com a mesma confiança..."

Com muita vontade de honrar essa confiança, respondemos-lhe: De alguma irregularidade, em verdade, se trata, pois que alteração quase idêntica V. sente no corpo, após o banho... O tratamento tem de ser feito relativo a causa interna. E qual será? Consulte o médico, detalhando o fenômeno. Mesmo esses cravos renitentes, de que fala, são causados, por certo, por uma má função orgânica, dos intestinos, principalmente. Continuando com a mesma fórmula aconselhada, V. pode valer-se de uma loção para combater a vermelhidão ou irritação, que é com agua de rosas e agua oxigenada, sendo desta algumas gotas, 15, mais ou menos, em 100 gramas daquela. E uma máscara tambem, de grande êxito para V., é a que é feita com leite e amido. Que dessa união se forma uma pasta espessa, a qual, mal seque, V. renovará uma, duas vezes...

Estão contempladas as consulentes:

ELIANA (Barbacena), **MARGOT** (Campos do Jordão).

M. QUEIMADA (Belo Horizonte).

"...não custa nada uma aventura..."

Que seja uma feliz aventura essa do seu ingresso nestas colunas acolhedoras... No momento desta resposta, faz-se no Brasil um congresso de cirurgia plástica. E' uma especialidade que atinge um grão elevado de aperfeiçoamento, para remediar deformações acidentais. E' a essa especialidade que V. poderá confiar seu justo desejo de apagar o que ficou do acidente sofrido.

Se precisa emagrecer? Não! Seu peso está regular, pois, deve pesar..... 47,800...

ESPOSA (São Paulo).

"...e tornaram a nascer..."

Com a sra. Well Deep, estão as palavras que lhe devemos, e está a fórmula de um depilatorio... O produto que usa, em nada favorecerá o aumento dos pêlos, cuja origem é a de uma deficiencia a corrigir, para que não aumente mais. E são aconselhadas as injeções de sôro hormônico.

Se V. quer conter o avanço dos cabelos brancos, use esta loção:

Oleo de parafina	142,0
Oleo de lavanda	12 gotas
Tintura de cantáridas	7,0

E' o que lhe convem, mesmo pelo estado de sequidão dos cabelos. Estão contempladas neste final as leitoras:

ALEMA PAULISTA (Santana), **MARIA BRANCA** (São Paulo), **MARA** (São Paulo).

MARIA DOROTHEA (Amarante — Minas).

"...Tenho tambem sardas..."

Esta fórmula serve ás manchas, serve ás sardas:

Talco fino	25,0
Mel puro	12,5
Tintura de benoim	6,0
Clara de ovo batida	5,0

Passe á noite e, de manhã, lave o rosto com agua morna, cozimento de sabugueiro.

THEREZINHA (Bom Sucesso).

"...Mamãe não deixa eu..."

V. tem 12 anos, e deve ouvir sempre, a voz de mamãe... Ensinamos-lhe coisas bem simples, capazes de lhe dar o que ambiciona. No momento de lavar a cabeça, para que seus cabelos não fiquem secos, nem desmereçam na côr loira, V. empregará a mistura de uma gema de ovo e uma colherinha de oleo de oliva. Acrescente agua morna, depois de bater, agua essa que deve levar sabão diluido. E lave os cabelos, esfregue o couro cabeludo, bastante. E passe a enxaguar, pondo na última agua uma boa porção de sumo de limão. Sua cabeleira ficará bonita, suave, brilhante... Esse shampoo pode fazê-lo duas vezes por mês.

As espinhas — seu outro interesse — têm causas varias, a que se deve dar atenção maior que o tratamento local. Aparecem na epoca da tranalação — essa que V. se encontra — e são frequentes quando existe uma intoxicação, como seja a originada pela constipação intestinal... Aparecem tambem pelo contagio, por e tados deficientes... Portanto, pelo que ficou dito, V. consultará um médico que lhe dará medicamentos internos, aos quais associará os externos. Estes começam pela higiene rigorosa da pele, pela extirpação dos cravos por meio de vaporisações quentes (a cabeça coberta com um pano, recebendo o calor da agua fervente, posta em um recipiente qualquer) e com o uso desta loção:

Talco	2,0
Enxofre precipitado	4,0
Tintura de quilaia	10,0
Tintura de benjoim	
Agua de rosas	120,0
Glicerina	30,0

Nestas respostas está o interesse de **PALMYRA REIS** (Sorocaba), **MME. THEREZA** (onde estiver), **EUNICE SOARES** (Granjas Reunidas — Minas).

OLHOS VERDES (Santo).

"...para tingir os cabelos, sem os mesmos mudarem de côr..."

Eis uma coisa dificil e sempre penosa, pela responsabilidade imposta... Recomendamos-lhe que leia a resposta á Esposa. Aquela receita será a que lhe convem.

Emagrecer... De modo sadio e seguro, nos limites da prudencia, V. combaterá a obesidade reduzindo a alimentação (sem que passe fome, nem enfraquecimento orgânico), abolindo os alimentos concentrados, os amidos, as gorduras, as massas, o açucar, as carnes gordas, substituidos por carne magra e bem assada, pelos legumes, pelas frutas, pelas verduras, enfim absorver menos calorias. Um programa de ginástica deve ser inseparavel do regimen alimentar. Ainda assim, dizemos-lhe que será ótimo submeter-se a um exame médico, verificando se não há qualquer enfermidade dos rins, do coração, do sistema circulatorio, de outros orgãos, que a impeçam de emagrecer, apelando para isto ou aquilo.

A receita que temos dado para auxiliar o emagrecimento, para tomar 5 gotas ás refeições, é esta:

Tintura de iodo	15,0
Iodureto de potassio	3,0
Tintura de cipó cravo	2,0

ANTONIETA... (Rua Senador Pompeu).

"...demasiadamente gordurosa e os poros muito dilatados..."

Experimente usar, durante oito dias, apenas, o sumo de um limão com partes iguais de glicerina e alcool (25,0). E, nos intervalos, continuando pelo tempo que quiser, isto:

Leite de amendoas	50,0
Agua de rosas	150,0

Estas linhas se estendem ás consulentes: **LEONOR** (São Paulo).

GONIA (Rio).

"...Quanto me alegrarei se me der uma resposta satisfatoria..."

Que assim seja! Prestamos muita atenção ás suas letras, a tudo que explica, e achamos que deve renunciar ao processo empregado até hoje. Seu empenho maior tem que ser o dar vitalidade a esses cabelos pobres de seiva. E seus cuidados serão estes — os da escova, pelo bem que faz, limpando, massageando, ativando a circulação, repartindo as proprias substancias gordurosas da cabeleira. Além da escovadeia, existe outro ponto importante e que é o do shampoo frequente, porque a limpeza é, ainda, a mais segura garantia a favor da beleza dos cabelos.

Para V. lavar a cabeça faça esta boa loção:

Borax cristalizado	10,0
Azeite de oliva	125,0

Acrescente um pouco de agua fervente e guarde em uma garrafa. Com uma flanela ou com uma esponja, esfregue o liquido na cabeça, a quantidade precisa. Sobre o busto — resposta com a sra. Well Deep. **LEONOR** (São Paulo). O shampoo serve para sua irmã.

ELIANA (Barbacena).

"...um momento de sua atenção..."

Com prazer... Falando á Clarissa, já lhe demos algo e agora acrescentamos o creme indispensavel para V.:

Mel natural	15,0
Espermacete	5,0
Manteiga de cacão	15,0
Oleo de amendoas doces	25,0
Derreter, misturadas e acrescentar:	
Hidrolato de rosas	15,0
Oleo de amendoas	15,0

Sobre as pálpebras, á noite, fartamente.

A máscara ensinada á Clarissa — outro bom conselho para V. **ELZA** (S. Paulo). Para V., nada melhor que o creme acima.

CORAÇAO VIENENSE (São Paulo).

"...mas, agora, com o "Suplemento Feminino"..."

Com suas palavras, tão amaveis, seja bemvinda V.

Começamos estes conselhos dizendo-lhe que não use ligas circulares, que oprimam as pernas. Pode levá-las pendentes de um pequeno cinto proprio. Acreditamos que hajam causas interiores para a anomalia que cita em seus pés e em suas pernas e é do seu interesse apurar. Para fricções diarias:

Lanolina	10,0
Vaselina	10,0

Para evitar o circulo das olheiras — banhar a região com agua á qual misture um pouco de tintura de benjoim.

ANNA LUCIA (Belo Horizonte).

"...e ele sabe..."

Ele devia saber disso, assim, com tamanha certeza, apenas em sonho... Devia saber, de verdade, quando o horizonte estivesse claro, descortinando o caminho da pretoria... Agora sua situação é de expectativa e suas atitudes devem ser outras — a de quem não liga importancia, a de quem decifrou um enigma, que, logicamente, se tornou desinteressante...

LEITORAS, a quem interessamos, de todos os cantos do país quando nos escreverem, dirijam-se assim: "Suplemento Feminino" dos "Diarios Associados". Avenida Rio Branco, 129. Rio de Janeiro.

Palestra Científica

REGIME PARA ENGORDAR

Dr. Carlos Alberto de Souza

(Especial para o "Suplemento Feminino")

Muitas têm sido as pessoas que escrevem pedindo-me para que lhes faça um regime para engordar.

Prestem pois atenção a este regime com seu valor em calorias. Pela manhã, ao café, comam pão do dia (100,0-245,0) com manteiga (200), queijo (415-380), leite (67), ovos quentes (420) ou mingaus (350). Sem dúvida, que cada um destes alimentos pode e deve ser usado de per si, para variedade do tratamento. Pode-se tomar tambem o café ou suco de frutas temperado com açucar (410) ou mel de abelhas (334).

Ao almoço os pratos recomendaveis são a carne quase crua (158), purée de legumes ou batatas (99), arroz (356), feijão (380), ovos (420), massas (360), queijos e doces.

Ao "lunch" — doces e frutas, biscoitos (422) ou café com leite pão com queijo ou manteiga.

Ao jantar — sopas fortes com tutanos (915) e todos aqueles alimentos recomendados para o almoço feitos em azeite que tem 925 calorias.

Frutas secas recomendaveis: — avelãs, 682; castanhas, 226; amendoas, 637 e nozes, 666 calorias.

As pessoas que não têm apetite dificilmente poderão fazer super alimentação e é por isso que tanto se tem usado a insulina que para muitos casos, é de efeitos passageiros pois, logo que se suspende o tratamento, desaparecem os beneficios. Costumo prescrever, nestes casos, um aperitivo sem alcool que nunca falha porque estimula o apetite e seus efeitos se prolongam ainda alem da época que dura o tratamento.

Um dos alimentos que mais facilmente faz aumentar de peso é o açucar.

Nisto se fundamenta parte da cura a que se submetem os doentes de certas clinicas americanas que fazem aplicações sistemáticas de soros glicosados isotônicos que são dolorosos e demorados e que requerem grande repouso ou então o soro glicosado hipertônico que é endovenoso e rapidamente aplicavel.

Para os desanimados, esgotados e todos os que tenham depressão do sistema nervoso um dos sintomas mais comuns nos desnutridos nada melhor que a estriquinina em doses crescentes que lhes revigora o ânimo, tonifica os nervos e favorece a cura de emagrecimento.

Dormindo aumenta-se de peso.

Durma de 8 a 10 horas.

Há organismos que assimilam em uma proporção notavel os alimentos que ingerem nos periodos em que sua atividade é menor.

Os exercicios fisicos para os magros devem ser leves e lentos.

Após o jantar deixe transcorrer 2 a 2 e meia horas e beba então um copo de leite bem doce, de preferencia adoçado com mel que lhe aumenta o poder nutritivo.

Dr. Carlos Alberto de Souza — Doenças da Pele — Pelos do rosto — Verrugas — Plástica — Alcindo Guanabara, 26 — Das 3 às 6 — 42-3291

SEJA

SUA PRÓPRIA enfermeira!

Siga a voz da experiencia. Faça o que têm feito milhares de Senhoras, que devem sua saude normalizada e livre de contratempos ao grande remédio **A Saude da Mulher**. Regulador, tônico, anti-doloroso, **A Saude da Mulher** é uma garantia contra certos soffrimentos que periódicamente afligem a mulher em todas as fases da vida — na puberdade, na idade adulta, na idade critica.

A Saude da Mulher é o remédio que traz no nome o resumo de suas virtudes.

A SAUDE DA MULHER

Arrufos Domésticos

UM escritor francês já uma vez disse que "para dois casados serem felizes, o marido devia ser surdo e a mulher cega"; e sem dúvida que, com um marido surdo á verbosidade da mulher e uma mulher cega para os defeitos do marido, subtrair-se-ia á vida matrimonial grande parte das lutas que tanta vez lhe estragam a felicidade e harmonia.

E' claro que o casamento sem as suas divergencias, seria tão pouco natural e apetecivel como um dia de Abril sem chuvas, para dar variante e esplendor á luz do sol. As contendas são, afinal de contas, a "renovação do amor" e têm a sua compensação absoluta na doçura da reconciliação.

Alguem, um dia, fez a seguinte observação a um sujeito que acabara de dizer que ele e a mulher nunca tinham tido uma única divergencia de opinião durante trinta anos: "Isso é muito digno de louvor, mas que grande semsaboria!"

— Qual é a razão — perguntou um homem a outro — por que você e sua mulher se estão sempre desavindo?

— Porque somos ambos do mesmo parecer — respondeu o outro. Ela quer mandar e eu tambem.

E esta é, talvez, a causa principal das discussões entre marido e mulher, e tão absurda quanto é vulgar.

Semelhante questão não devia nem precisava haver. Se o homem é nominalmente a "cabeça" da casa, a mulher é o seu "coração". As suas esferas são diversas; as suas jurisdições nunca deviam chocar-se.

Mas um homem pode não desejar ser senhor absoluto em casa, nem tão pouco ser ciumento da mulher, e no entanto ter varios motivos para o genio se lhe exacerbar, assim como pelo seu lado, a mulher tambem.

— "Não lhes posso descrever — ouvimos um dia a um marido de genio pacifico — os tormentos que tenho sofrido pelo pouco caso que minha mulher faz do relogio. Posso, com verdade, dizer que ela nunca chegou a horas a coisa alguma, desde que a conheço.

"Já se vê que isto tem sido causa de inúmeras questões; mas, como tantas outras do seu sexo, ela é incorrigivel. Estou certo de que a incuravel falta de pontualidade duma mulher é causa de muitas mais rixas domésticas do que se imagina."

A queixa dum outro marido é de que a lingua da mulher, tal qual a agua corrente, nunca para, "exceto ao almoço" — acrescenta ele — e nessa ocasião não consigo arrancar-lhe uma palavra.

"Quando volto para casa, á tarde, cansado, derrama-me nos ouvidos, numa torrente incessante, todas as calamidades do dia, até que me dá vontade de gritar ou fugir de casa. Se me mostro indiferente, chora, e isso então, ainda torna o caso peor. Esquece-se de que eu tenho, tambem, as minhas preocupaõeçs e só o que deseja é um pouco de sossego."

Outros maridos têm confessado que a principal origem de perturbações domésticas é a paixão de suas mulheres pelo luxo ou pelos divertimentos.

Diz um deles, por exemplo:

"Quando me casei só o que ambicionava era poder levar uma vida caseira, sossegada, o que, infelizmente, é a coisa que minha mulher menos pode suportar. Tenho de levá-la ás "premières", a concertos, a cinemas, etc., tudo coisas que eu detesto.

"E como a alternativa são lágrimas ou amuos, forçoso me é obedecer como escravo a todos os seus caprichos."

E por aqui se vê toda a serie de motivos que há para desinteligencias conjugais. Não é, decerto, o menor deles, tambem, a interferencia da parentela mutua. Umas vezes são os parentes da mulher, outras os do marido que causam graves dissabores no lar doméstico.

Mas, finalmente, provenham elas donde provierem, todas estas desavenças entre duas creaturas que se amam, ou deviam amar-se, são deploraveis, e quantas vezes o resultado de ignorancia ou de irreflexão.

Época

HORA A HORA

... Hoje não pode ser ... é melhor amanhã ... Invariavelmente ouve-se esta resposta cansativa que amargura os que trabalham. Porém, é preciso resistir, e com calma aguardar nova oportunidade. Para que o senhor sinta disposição de continuar o seu trabalho sem que os seus nervos se alterem, recorra ao remedio perfeito.

contra tudo que irrita:
BENAL
EM DRAGEAS
repouso dos nervos

Época

Jofoscal
IODO FOSFORO CALCIO
DA' NOVA VIDA

ATENUANDO os Inconvenientes do Verão

MOSQUITOS — O maior dos dorminhocos fica sem sono quando sente no ouvido o zumbido de um mosquito. Para evitar isso feche as janelas à tarde e faça vaporizações de "flit" ou outro inseticida. As moscas tambem desaparecem com essa providencia.

MANCHAS — E' muito frequente aparecerem nas cortinas do banheiro, manchas de mofo; e uma vez manchada, a cortina fica inutilizada. E' que a umidade é muito grande no inverno e não deixa secar a agua, que se transforma em mancha. Depois de lavado o banheiro, retire a cortina e abra-a completamente ao sol, pelo menos duas vezes por semana. Depois de cada vez que molhá-la, faça a mesma coisa.

CABIDES DE TOALHAS — O movimento de toalhas de rosto e de banho aumenta muito no calor. E' extremamente desagradavel não ter lugar bastante para abri-las, porque desse modo elas se conservarão úmidas. A solução é fazer os cabides como a figura à direita. Essa armação é presa no cabide comum e acomoda muito bem varias toalhas.

CALOR — Quem tem que preparar refeições durante o verão bem sabe a tortura que representa a cozinha nesses dias. Uma medida que melhora a situação é a instalação de ventiladores nesse importante setor da casa. Outros ventiladores, funcionando de manhã e à tarde, fazem entrar o ar fresco da noite. E' aconselhavel trazer descidas as venezianas e toldos, isolando o sol o mais possivel.

AS CRIANÇAS — Em geral o sono das crianças é agitado e leve no calor, o que torna irritadiças durante o dia. Existem ventiladores de lâminas de borracha e são feitos para que as mãozinhas das crianças não venham a ser vitimas da sua curiosidade. São absolutamente inofensivos, mesmo quando a criança tentar pará-lo. Esse ventilador deve ser colocado no alto, de modo a refrescar e renovar o ar, sem contudo jogá-lo diretamente sobre a criança.

FORMIGAS NOS ARMARIOS — De onde saem não se consegue saber. O certo é que chegam nos doces e isso é que é desagradavel. Os preparados para exterminá-las são extremamente perigosos para crianças, cachorros, gatos, etc. E' preciso colocá-lo no alto da prateleira onde dedos incautos não possam alcançar. O melhor é colocar à vista o sinal de venenoso.

ROUPAS DE BANHO — Que fazer para prevenir os estragos causados pelo banho de mar? O carro, os tapetes, ficam cobertos de areia e agua. O soalho encerado fica inteiramente estragado sem que a dona da casa proteste. Quanto ao carro, uma coberta impermeavel resolverá facilmente o caso. Para evitar os estragos do chão, lave os pés antes de entrar.

PASSAR A ROUPA — Ninguem pode eliminar completamente esse serviço, mas poderá e deve mesmo ser simplificado. Passe a usar toalhas de encerado e guardanapos de papel, exceto, naturalmente, quando tiver visitas.

Procure usar lingerie de tipo que não precisa ser passada. Use para as mãos toalhas felpudas que dispensam o ferro.

Deliciosas Maneiras de Preparar Repolhos

Por CHARLOTTE SCRIPTURE
do Good Housekeeping Institute

QUEM já sabe que 100 gramas de repolho cru tem 40 vezes mais vitamina C que a mesma quantidade cozida?

REPOLHO COM QUEIJO

- 1 repolho grande
- 3 maçãs
- 1 chícara de queijo ralado
- 1/2 chícara de azeitonas recheiadas
- sal
- 1 chícara de molho de "mayonaise"

Retire as folhas mais grosseiras que ficam por fora do repolho e deixe-o 30 minutos de molho em agua e sal. Escorra bem. Corte com uma faca bem amolada a parte de cima e depois retire as folhas do centro de modo a fazer uma forma de folhas como na gravura ao centro. Rale o repolho retirado do centro até formar 6 chicaras. Corte a maçã com casca em tiras finas e misture ao repolho. Ponha o queijo ralado e azeitonas. Sirva com molho francês e "mayonaise". A parte que constitue a forma de folhas poderá ser conservada na geladeira e servida no dia seguinte, em salada ou qualquer outro modo.

REPOLHO DELICIOSO

- 4 chícaras de repolho ralado
- 1/2 chícara de queijo cortado em pedaços finos
- sal
- 2 colheres de açucar preto
- pimenta
- 2 colheres de sopa de vinagre
- 2 colheres de chá de mostarda
- 1 chícara de creme

Misture o repolho com o queijo. Adicione os restantes ingredientes e enfeite com rodelas de tomate.

REPOLHO COM MOLHO DE MANTEIGA

- 1 cabeça de repolho
- 1 colher de chá de mostarda
- 1 colher de chá de açucar
- sal
- 6 colheres de sopa de manteiga
- 2 colheres de chá de limão

Rale o repolho e cozinhe até ficar tenro. Escorra. Enquanto isso misture a mostarda, sal e manteiga numa frigideira. Deixe esquentar devagar mexendo bem. Quando engrossar ponha o suco de limão. Despeje o repolho e misture bem. Dá para 6 pessoas. Delicioso para acompanhar "filets" de peixe, ou carne assada.

REPOLHO COM CENOURAS

- 2 chícaras de repolho ralado
- 2 chícaras de cenouras raladas
- 1/4 chícara de agua
- 3 colheres de sopa de azeite
- sal e pimenta

Rale o repolho e as cenouras. Ponha numa panela com agua e deixe amolecer levemente com o vapor cerca de 12 minutos, conservando a panela tampada. Sirva com manteiga.

CASSAROLA DE REPOLHO, TOMATE E ARROZ

- 4 chícaras de repolho ralado
- 3 1/2 chícaras de tomates
- sal
- 1 colher de chá de açucar
- 1 colher de sopa de cebola picada
- 2 colheres de sopa de manteiga
- 2 chícaras de arroz cozido
- 1/2 chícara de miolos de pão
- 2 colheres de sopa de queijo ralado

Cozinhe o repolho até amolecer. Enquanto isso cozinhe tambem o tomate, cebolas e uma colher de sopa de manteiga. Arrume em camadas alternadas o repolho, tomates e arroz cozido. Misture o pão com a restante manteiga e cubra a forma. Asse em forno moderado durante 45 minutos. Dá para 6 pessoas.

REPOLHO HOLANDES

- 6 chícaras de repolho ralado
- 1 colher de manteiga
- 3 ovos batidos
- 1/2 chícara de vinagre
- 1 colher de chá de sal
- 3 colheres de sopa de açucar
- pimenta
- 1/2 chícara de agua
- 1/2 chícara de creme

Cozinhe o repolho 10 minutos. Escorra. Arranje no meio de um prato quente. Enquanto isso derreta a manteiga, junte os ovos, vinagre, sal, açucar, pimenta e agua, mexendo até engrossar. Retire do fogo, junte o creme e sirva sobre o repolho.

CORREIO
CONSULTAS e CONFIDENCIAS

(Conclusão da 6.ª página)

ANGELA (Campos).

"... mas são moles..."

Quando os calos se apresentam assim, o processo melhor para retirá-los é meter os pés em agua quente, temperatura alta, suportavel e friccionar, levemente, a parte afetada com uma pedra pome.

A esse atrito o calo se desagrega e por fim desaparece. Um colodio não é aconselhado.

TABU' (Rio).

"... Já consultei o médico..."

E fará muito bem em continuar o tratamento indicado por ele e citado em sua carta. E' um processo seguro. Os fermentos láticos, o levedo fresco de cerveja, são coisas ótimas em seu estado.

MAGDALENA (S. Salvador — E. da Baía).

"... um vinagre de toucador..."

Este é excelente, para manter a pele fresca, apenas algumas gotas na agua da ablução: Em uma vasilha do litro, ponha pétalas de rosas vermelhas, pela metade do recipiente; encha com um bom vinagre branco, especial, já amornado em banho maria: deixe em maceração, durante um mês, acrescente, passado esse tempo, um copo de alcool a 90°; tape herméticamente.

K. XUXA (Baía).

"... que não seja tintura..."

Não é. E' uma loção a que v. poderá acrescentar a essencia preferida, e que tem a finalidade de evitar mais cabelos brancos:

Oleo de parafina	142,0
Oleo de Lavanda	12 gotas
Tintura de cantáridas ..	7,0

E volte os olhos para o que ficou com Marama...

OLIVIA (Recife — Pernambuco).

Este conselho serve-lhe, mas acrescentamos, para v., as loções com chá preto, com folhas de nogueira maceradas em alcool e... o uso sempre de um corpo gorduroso, como é a vaselina, para geléia do petroleo, acompanhada de uma loção a base de petroleo.

LEIAM o Cruzeiro

COISAS DO CINEMA por Feg Murray

MARGARET HAMILTON ENSINOU DURANTE SEIS ANOS NUM JARDIM DE INFANCIA ANTES DE DESCOBRIR SEUS PENDORES HISTRIONICOS. ESTREOU NA BROADWAY, EM "ANOTHER LANGUAGE", DEPOIS QUE SE CONSERVOU EM CARTAZ PELO ESPAÇO DE 20 SEMANAS. MISS HAMILTON CONSIDERA O SEU PAPEL EM "O MAGICO DE OZ" O MELHOR DE TODA A SUA CARREIRA ARTISTICA ~

LA ERA! PROCURA

DE QUEM É ESTE CHAPEU?

(WWETTO DE FRITZI SCHEFF NA ÓPERA)

LARRY "BUSTER" CRABBE

VENCEU GALHARDAMENTE, NAS OLIMPIADAS DE 1932, A CORRIDA AQUATICA DE QUATROCENTOS METROS.!

AO TRABALHAR COMO "GUARDA DE PRAIA", EM HONOLULU, BUSTER SALVOU 23 VIDAS — 16 HOMENS, 6 MULHERES E UM CÃO QUE FLUTUAVA NUMA TÁBOA.!

HELEN PARRISH

CONTA APENAS 19 PRIMAVERAS, MAS JÁ TRABALHA NO CINEMA HA 14 ANOS.!

AOS 5 ANOS DE IDADE HELEN SAIU VENCEDORA NUM CONCURSO REALIZADO PELO STUDIO, E EM CONSEQUENCIA DISSO REPRESENTOU UM DOS PRINCIPAIS PAPEIS DO FILME "THE BABE COMES HOME".!

O PRIMEIRO FILME DO VETERANO **CHARLEY GRAPEWIN** FOI O "SHORT" INTITULADO "ALÉM DO LIMITE", RODADO EM **1896** NO TERRAÇO DE UM EDIFICIO DA BROADWAY.!

DICK ARLEN

JA' SOFREU MAIOR NUMERO DE ACIDENTES DO QUE QUALQUER OUTRO ATOR EM HOLLYWOOD.!

DURANTE A FILMAGEM DE "AS QUATRO PENAS", DICK QUASE PERDEU A VIDA SOB OS ESCOMBROS DE UMA PAREDE QUE DESABOU ~

SEEN STARS STAMP — 35 CRAWFORD 35

SMITH TINHA 4 MESES DE IDADE QUANDO LINCOLN PRONUNCIOU O CELEBRE DISCURSO DE GETTYSBURG.

CONTAVA 18 ANOS QUANDO ROOSEVELT NASCEU, 20 QUANDO MUSSOLINI VEIU AO MUNDO E 26 QUANDO HITLER VIU PELA PRIMEIRA VEZ A LUZ DO DIA.!

35 ANOS ERA A SUA IDADE QUANDO O NAVIO DE GUERRA "MAINE" EXPLODIU NO PORTO DE HAVANA...

...E 51 AO ESTOURAR A PRIMEIRA GUERRA MUNDIAL.~

C. AUBREY SMITH.

PATRIARCA DO CINEMA.!

Copr. 1941, King Features Syndicate, Inc., World rights reserved

ACREDITE SE QUIZER DE RIPLEY

A 3ª ESPOSA!

ARMUSTO SHASTRI — INDIA

SUNA, O DEUS INDIANO, PROIBE UM TERCEIRO CASAMENTO. EM VISTA DISSO, SEMPRE QUE UM HINDU DESEJA CASAR-SE PELA 3ª VEZ, TEM DE DESPOSAR ANTES ESTA FLOR, O QUE FAZ COM QUE A MULHER ESCOLHIDA PASSE A SER SUA 2ª ESPOSA.!

CADEIRA INTEIRIÇA, EXTRAIDA DE UM BLOCO MASSIÇO DE MOGNONO POR D. W. HEATO SAVANNAH — GEORGIA

CONCLAVE DE PÁSSAROS

NO TÚMULO DO REI DOS PÁSSAROS!

JEBEL EL TAR, ALTO EGITO

UMA VEZ POR ANO, NO INICIO DA PRIMAVERA, TODOS OS PASSAROS DO EGITO REUNEM-SE NO TÚMULO DE SIDI EL TARI, SANTO MAOMETANO E FAMOSO PROTETOR DESSAS CRIATURAS ALADAS. AO ARRIBAREM, AS AVES DEIXAM UMA SENTINELA SOLITÁRIA QUE VÔA EM REDOR DO TÚMULO ATÉ A REALIZAÇÃO DO PRÓXIMO CONCLAVE.!

SIDI EL TARI VIVEU NA ENCOSTA DA MONTANHA DURANTE 70 ANOS, FUNDANDO ALI O SANTUARIO DOS PASSAROS, RESPEITADO ATÉ HOJE ~

ALIANÇA A QUE UM INCÊNDIO DEU FORMA DE CORAÇÃO.!

SRA. D. W. MULLINS NOVA YORK

LEATHER MONEY

CEDULA DE COURO EMITIDA POR WILLIAM FITZPATRICK, SAPATEIRO DE CHARLOTTE TOWN, NO ANO DE 1836.!

• A NOTA CIRCULOU LEGALMENTE E FOI RESGATADA PELO GOVERNO DA PROVINCIA

A SRA ETHEL WALLIS MODESTO - CALIFORNIA

POSSUE 3 FILHOS E 3 FILHAS, O MESMO ACONTECENDO COM SUA MÃE E SUAS DUAS AVÓS.!

CONDADO — FAMOSO CAVALO DE CORRIDAS DE PORTO RICO ~ DE SUAS 149 CORRIDAS CONDADO GANHOU 135, CONQUISTOU O 2º LUGAR EM 10 E O 3º LUGAR EM 4.! JA' E' CORRER.

ERNESTA SCHULTZ Sanesville Wisconsin

REBOCA O SEU "TRAILER" COM UMA MOTOCICLETA.! O TRAILER TEM 12 PES DE COMPRIMENTO, PESA 1500 LIBRAS E PODE ACOMODAR 4 PESSOAS ~

Copr. 1941, King Features Syndicate, Inc., World rights reserved

LICOR de CACAU XAVIER

LOMBRIGUEIRO GOSTOSO E INFALLIVEL

USADO COM SUCCESSO HA MAIS DE MEIO SECULO!